

GOVERNO DO ESTADO

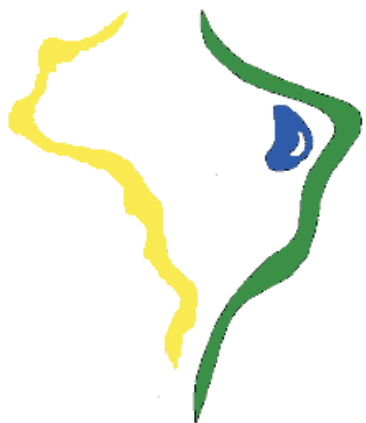

GOVERNO DO ESTADO DO CEARÁ SECRETARIA DOS RECURSOS HÍDRICOS

SUB-PROGRAMA DE DESENVOLVIMENTO SUSTENTÁVEL DE RECURSOS HÍDRICOS PARA
O SEMI-ÁRIDO BRASILEIRO - PROÁGUA



PROÁGUA

SEMI-ÁRIDO

REFORMULAÇÃO DO PROJETO EXECUTIVO DAS
ADUTORAS DE CHAVAL E BARROQUINHA

VOLUME 2 ESPECIFICAÇÕES TÉCNICAS E NORMAS
DE MEDIÇÃO E PAGAMENTO

FORTALEZA
JUNHO DE 2000

**GOVERNO DO
ESTADO DO CEARÁ**



GOVERNO DO ESTADO DO CEARÁ
SECRETARIA DOS RECURSOS HÍDRICOS – SRH
SUBPROGRAMA DE DESENVOLVIMENTO SUSTENTÁVEL DE RECURSOS HÍDRICOS
PARA O SEMI-ÁRIDO BRASILEIRO - PROÁGUA / SEMI-ÁRIDO



PROÁGUA

SEMI-ÁRIDO

**REFORMULAÇÃO DO PROJETO EXECUTIVO DAS
ADUTORAS DE CHAVAL E BARROQUINHA**

**VOLUME 2 – ESPECIFICAÇÕES TÉCNICAS E NORMAS
DE MEDIÇÃO E PAGAMENTO**

Fortalez : Lote: 01605 - Prep (X) Scan (X) Index ()
Julho/20 Projeto Nº 0167 / 20 / 10
Volume _____
Qtd. A4 124 Qtd. A3 _____
Qtd. A2 _____ Qtd. A1 _____
Qtd. A0 _____ Outros _____

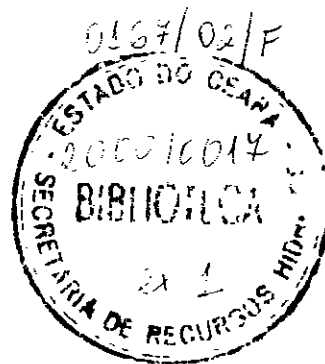

ÍNDICE

000003

2

ÍNDICE

PARTE I – ESPECIFICAÇÕES TÉCNICAS.....	7
1. INTRODUÇÃO.....	8
1.1 - OBJETIVO	8
1.2 - DEFINIÇÕES.....	8
1.2.1 – LICITANTE / ConTRATante	8
1.2.2 - PROJETAISTA.....	8
1.2.3 - FISCALIZAÇÃO.....	8
1.2.4 - SUPERVISÃO.....	9
1.2.5 - PROPONENTE.....	9
1.2.6 - CONTRATO.....	9
1.2.7 - PREÇO CONTRATUAL.....	9
1.2.8 - CONTRATADA.....	9
1.2.9 – sub - CONTRATADA.....	9
1.2.10 – Fabricante ou fornecedor.....	9
1.2.11 – normas.....	9
1.3 - NORMAS GERAIS.....	10
1.3.1 - generalidades.....	10
1.3.2 - MATERIAIS E MÃO DE OBRA.....	11
1.3.3 - EXECUÇÃO DOS SERVIÇOS.....	12
1.3.4 – serviços topográficos.....	12
1.3.5 - APROVAÇÃO DOS PLANOS DE EXECUÇÃO DAS OBRAS.....	13
1.4 - O PROJETO.....	13
2. ESPECIFICAÇÕES GERAIS.....	14
2.1 - MOBILIZAÇÃO E DESMOBILIZAÇÃO.....	14
2.1.1 - SERVIÇOS.....	14
2.2 - INSTALAÇÃO DA OBRA.....	15
2.2.1 - INSTALAÇÕES E ADMINISTRAÇÃO DA OBRA.....	15
2.2.2 - SEGURANÇA E DANOS.....	15
2.2.3 - FORNECIMENTO E COLOCAÇÃO DE PLACAS ALUSIVAS AS OBRAS.....	15
3 - OBRAS CIVIS.....	17
3.1 - MATERIAIS.....	17
3.1.1 - Considerações Gerais.....	17
3.1.2 - Material em Geral.....	17
3.2 - SERVIÇOS PRELIMINARES.....	19
3.2.1 - Limpeza manual com capinagem e raspagem do Terreno.....	19
3.2.2 - Desmatamento e Destocamento de Árvores (D < 0,15m).....	19
3.2.3 - Locação e Nivelamento - estaqueamento de 20 em 20m.....	20
3.3 - MOVIMENTO DE TERRA.....	21
3.3.1 - Escavação Mecânica de Valas.....	21
3.3.2 - Reaterro de Valas.....	27
3.3.3 - Regularização de Fundo de Valas.....	28
3.3.4 - Serviços de Escavação em Campo Aberto.....	28
3.3.5 - Corte Aterro Compensado.....	30
3.3.6 - Expurgo (Remoção da Camada Vegetal).....	30
3.3.7 - Momento Extraordinário de Transporte.....	30
3.3.8 - Construção de Aterros Compactados Mecanicamente.....	31
3.3.9 - Areia Adquirida.....	34
3.3.10 - ESCAVAÇÃO MANUAL DE VALAS.....	34
3.4 - SERVIÇOS DIVERSOS.....	34
3.4.1 - Sinalizações (Diurna e Noturna) de Valas e/ou Barreiras.....	34

3.4.2 - Passadiços e Tapumes	35
3.4.3 - Rebaixamento de Lençol.	36
3.4.4 - Escoramento de Valas com Pontaleteamento	37
3.4.5 - Caminhos de Serviços	38
3.4.6 - Cercas de Proteção	38
3.4.7 - Energia Elétrica.....	38
3.4.8 - Água para Construção.....	39
3.5 - SERVIÇOS DE CONSTRUÇÃO CIVIL EM GERAL.....	39
3.5.1 - Locação da Obra com Gabarito de Madeira.....	39
3.5.2 - Locação da Obra com Auxílio Topográfico	39
3.5.3 - ESCAVAÇÃO MANUAL EM SOLO DE QUALQUER NATUREZA, EXCETO ROCHA.....	40
3.5.4 - Reaterro para estruturas	40
3.5.5 - Fornecimento e Colocação de Lastros de Brita.....	40
3.5.6 - Obras de Alvenaria	41
3.5.7- REVESTIMENTO	42
3.5.8 - Elementos Vazados	45
6.5 - INSTALAÇÕES ELÉTRICAS PREDIAIS	106
7. EQUIPAMENTOS ESPECIAIS DA ESTAÇÃO DE TRATAMENTO DE ÁGUA (ETA)	109
7.1 - CÂMARA DE CARGA.....	109
7.2 - CLARIFICADOR DE FLUXO ASCENDENTE	109
7.3 - KITS DOSADORES DE PRODUTOS QUÍMICOS	110
7.4 - FILTRO DE PRESSÃO DE DUPLA FILTRAGEM	111
8. EQUIPAMENTOS DA CAPTAÇÃO FLUTUANTE	112
8.1 - FLUTUADORES	112
8.2 - FLUTUANTE PARA TUBO PEAD	112
PARTE II- NORMAS DE MEDIÇÃO E PAGAMENTO	113
1. INTRODUÇÃO	114
2. SERVIÇOS NÃO MEDIDOS.....	114
3. FORNECIMENTOS NÃO MEDIDOS.....	115
4. SERVIÇOS	115
4.1 - CONSTRUÇÃO CIVIL DO BARRACÃO	115
4.2 - INSTALAÇÕES ELÉTRICAS E HIDROSANITÁRIAS DO BARRACÃO.....	115
4.3 - PLACA ALUSIVA A OBRA.....	115
4.4 - CAMINHOS DE SERVIÇOS E ESTRADAS DE MANUTENÇÃO	116
4.5 - LOCAÇÃO E NIVELAMENTO COM ESTAQUEAMENTO A CADA 20 M.....	116
4.6 - ESCAVAÇÕES PARA ASSENTAMENTO DE TUBULAÇÃO	116
4.7 - REMOÇÃO MECÂNICA DA CAMADA VEGETAL	116
4.8 - REATERRO COMPACTADO COM MATERIAL DE ESCAVAÇÃO	117
4.9 - COMPACTAÇÃO MECÂNICA DE ATERROS	117
4.10 - MOMENTO EXTRAORDINÁRIO DE TRANSPORTE	117
4.11 - SERVIÇOS DE ESCAVAÇÃO EM CAMPO ABERTO	117
4.12 - SINALIZAÇÕES (DIURNA E NOTURNA) DE VALAS E/OU BARREIRAS	118
4.13 - ESCORAMENTO.....	118
4.14 - ESGOTAMENTO	118
4.15 - DEMOLIÇÃO DE PAVIMENTAÇÃO	118
4.16 - RECUPERAÇÃO DE PAVIMENTAÇÃO	118

4.17 - MONTAGEM DE TUBULAÇÕES E CONEXÕES	119
4.18 - REGULARIZAÇÃO DE FUNDO DE VALAS	119
4.19 - CORTE E ATERRO COMPENSADO	119
4.20 - CAIXAS PARA REGISTROS OU VENTOSAS	119
4.21 - LIMPEZA MANUAL COM CAPINAGEM E RASPAGEM DO TERRENO	119
4.22 - LOCAÇÃO DE OBRA COM GABARITO DE MADEIRA	120
4.23 - LOCAÇÃO DE OBRA COM AUXÍLIO TOPOGRÁFICO	120
4.24 - ESCAVAÇÃO MANUAL EM SOLO DE QUALQUER NATUREZA, EXCETO ROCHA...120	120
4.25 - CONCRETO SIMPLES E CICLÓPICO	120
4.26 - Concreto armado	120
4.27 - ALVENARIA DE ELEVAÇÃO COM TIJOLOS.....	121
4.28 - AREIA ADQUIRIDA	121
4.29 - ALVENARIA DE PEDRA	121
4.30 - ELEMENTOS VAZADOS	121
4.31 - REVESTIMENTO - AZULEJOS.....	121
4.32 - REVESTIMENTO - CHAPISCO.....	122
4.33 - REVESTIMENTO - REBOCO COM ARGAMASSA	122
4.34 - IMPERMEABILIZAÇÃO DE SUPERFÍCIE EM CONTATO COM ÁGUA E OUTROS.. .	122
4.35 - PISOS, CALÇADAS, SOLEIRAS, PEITORIS E RODAPÉS	122
4.36 - COBERTA	122
4.37 - ESQUADRIAS DE MADEIRA E ARMÁRIOS	122
4.38 - PINTURA	123
4.39 - INSTALAÇÕES HIDRÁULICO-SANITÁRIAS E ELÉTRICAS	123
4.40 - PIA DE AÇO INOXIDÁVEL.....	123
4.41 - CAIXA D'ÁGUA	123
4.42 - FOSSA SÉPTICA TIPO OMS E SUMIDOURO.....	123
4.43 - POSTE DE CONCRETO DUPLO T.....	123
4.44 - PAVIMENTAÇÃO DE ÁREA EXTERNA	124
4.45 - CERCA DE PROTEÇÃO COM ARAME FARPADO FIXADO EM MOURÕES DE CONCRETO	124
4.46 - PORTÃO DE FERRO EM TUBO GALVANIZADO.....	124
4.47 - ALAMBRADO COM ATÉ 2 METROS EM TELA DE ARAME GALVANIZADO	124
4.48 - MURO DIVISÓRIO EM ALVENARIA COM FUNDAÇÃO DE ALVENARIA DE PEDRA, BALDRAME.....	124
4.49 - FORNECIMENTO E COLOCAÇÃO DE MEIO-FIO.....	124
4.50 - ESCADA TIPO MARINHEIRO	125
4.51 - FORNECIMENTO E COLOCAÇÃO DE PÁRA RAIOS, INCLUSIVE ATERRAMENTO	125
4.52 - DESMATAMENTO E DESTOCAMENTO	125
4.53 - ABERTURA DE CLAREIRA, COM UTILIZAÇÃO DE EQUIPAMENTO MECÂNICO, EM VEGETAÇÃO FECHADA.....	125
4.54 - FORNECIMENTO E COLOCAÇÃO DE LASTRO DE BRITA.....	125
4.55 - TAPUMES DE PROTEÇÃO COM MADEIRIT OU TÁBUAS DE LINHA.....	126
4.56 - PEDRISCO PARA PROTEÇÃO DO RESERVATÓRIO.....	126
4.57 - TAMPA DE INSPEÇÃO EM CHAPA GALVANIZADA.....	126
4.58 - GRADES METÁLICAS	126
4.59 - ESQUADRIAS - PORTAS	127
4.60 - POÇO AMAZONAS	127
4.61 - JUNTA FUNGENBAND	127
4.62 - GUARDA CORPO	127
4.63 - INSTALAÇÕES ELÉTRICAS PREDIAIS	127
4.64 - RECONSTITUIÇÃO DE PAVIMENTO ASFÁLTICO	127
4.65 - LAJE PRÉ-MOLDADA (VOLTERRA) PARA FORRO E FORRO FALSO EM GESSO ..128	128
4.66 - FERRAGENS	128
4.67 - PLANTIO VEGETAL DE PROTEÇÃO.....	128

4 68 – REATERRO PARA ESTRUTURAS	128
5. MATERIAIS E EQUIPAMENTOS.....	129
5 1 - CONJUNTOS ELETROBOMBAS	129
5 2 - TUBOS, CONEXÕES, VÁLVULAS E APARELHOS - FORNECIMENTO E MONTAGEM	129
5.3 - EQUIPAMENTO DA ETA COMPACTA	129
5.4 - MATERIAL E EQUIPAMENTOS ELÉTRICOS.....	129
5 5 - CAPTAÇÃO FLUTUANTE.....	129
5.6 - FLUTUADOR PARA TUBO	130
5 7 - TUBOS E ACESSÓRIOS DA ADUTORA	130
5.8 - TORNEIRA PÚBLICA PREMOLDADA.....	130

PARTE I – ESPECIFICAÇÕES TÉCNICAS

000008 7

1 INTRODUÇÃO

Os serviços e os fornecimentos objeto das presentes especificações e normas de medição e pagamento visam a implantação das Adutoras de Chaval e Barroquinha insendas no PROÁGUA – *Subprograma de Desenvolvimento Sustentável de Recursos Hídricos para o Semi-Árido Brasileiro*, sob a responsabilidade gerencial da Secretana dos Recursos Hídricos - SRH. Os recursos para o empreendimento são oriundos do convênio celebrado entre o Estado do Ceará, através da SRH e o Banco Interamericano de Reconstrução e Desenvolvimento – BIRD.

Estas especificações são de caráter abrangente, devendo ser admitida como válidas para quaisquer uma das obras integrantes dos sistemas, no que for aplicável a cada uma delas.

1.1 - OBJETIVO

As presentes especificações têm por objetivo definir as características e padrões técnicos exigidos assim como prover as instruções, as recomendações e as diretrizes para a execução de obras civis e para o fornecimento de equipamentos hidromecânicos destinados à implantação das adutoras que se refere o sub-ítem anterior.

Estas especificações serão parte integrante do contrato a ser assinado entre o Licitante e o Proponente, inserindo-se como segue na ordem de prioridades das peças constitutivas do Contrato.

- a) Termo do Contrato,
- b) Notificação de Adjudicação,
- c) Termo de Proposta e Apêndice, fornecido pelo Proponente,
- d) Especificações Técnicas,
- e) Planilha de Orçamentos com Preços unitários e globais,
- f) Quadro de Informações Suplementares ou Complementares, e
- g) Condições Gerais do Contrato.

1.2 - DEFINIÇÕES

1.2.1 – LICITANTE / CONTRATANTE

Significa a Secretana dos Recursos Hídricos do Estado do Ceará - SRH, com sede à Av. General Afonso A. Lima, s/n, Centro Administrativo Virgílio Távora – Cambéba – Edifício SEDUC – Bloco C – 2º Andar, CEP 60 819-900, Fortaleza, Ceará, Brasil.

Ela é responsável pela contratação dos serviços e bens a serem fornecidos e, remuneração dos mesmos aos contratados.

1.2.2 - PROJETISTA

Empresa(s) responsável(is) pela elaboração dos projetos executivos das adutoras em questão.

1.2.3 - FISCALIZAÇÃO

Significa o Grupo de Coordenação e Gerenciamento de Projeto - composto por técnicos da SRH/SOHIDRA, que atuarão como fiscais para os propósitos do Contrato. Também poderá significar os representantes (Fiscais) da FISCALIZAÇÃO responsáveis pelo controle direto do andamento das obras, no sentido de assegurar a sua execução em plena conformidade com o projeto e o contrato (Vide SUPERVISÃO).

Ela tem os poderes no exercício de sua função especialmente para

- Mandar recuperar qualquer material ou equipamento que esteja em desacordo com os padrões exigidos pelas especificações, e em outros documentos que fazem parte do contrato,

- Rejeitar materiais ou equipamentos que não atendam as exigências de normas de fabricação e testes previstos nas especificações
- Autorizar a CONTRATADA a dar início a qualquer dos serviços contratados se assim entender cumpridas ou constatadas as condições preliminares exigidas nas Especificações Técnicas do Edital
- Paralisar ou suspender os serviços por impreterível interesse administrativo superior da CONTRATANTE
- Exigir da CONTRATADA, o cumprimento do cronograma físico do contrato
- Examinar e proceder julgamento dos serviços executados para fins de pagamento, em caso de aprovação

1.2.4 - SUPERVISÃO

SUPERVISÃO significa a(s) firma(s) especializada(s) CONTRATADA(s) pela SRH, para exercer a SUPERVISÃO do fornecimento e da execução das obras, conforme disposto no contrato

1.2.5 - PROPONENTE

Empresa participante do processo de licitação, considerada apta em relação às exigências contidas no Edital

1.2.6 - CONTRATO

Significa o conjunto de documentos integrantes dos Documentos de Concorrência, como as Instruções aos Proponentes, as condições de contrato, Especificações Técnicas, Planilha de Quantitativos, Quadros de informações Suplementares, Termo de Proposta, Carta de Aceitação e Termo de Contrato, uma vez celebrado

1.2.7 - PREÇO CONTRATUAL

Significa o valor indicado na Carta de Aceitação sujeito aos acréscimos ou reduções que possam ser efetuados na forma deste instrumento

No preço apresentado na proposta do Proponente para execução dos serviços e fornecimento dos tubos, conexões e acessórios, devem estar incluídos a fabricação, transporte até o local da obra com carga e descarga, seguros, obrigações sociais, assistência técnica e toda e qualquer despesa, adicionais não cabendo a Licitante nenhuma outra indenização

As propostas de preços serão refendadas ao mês da licitação nas unidades monetárias determinadas no Edital de Concorrência

1.2.8 - CONTRATADA

A empresa vencedora, encarregada da execução dos serviços e fornecimentos dos materiais e/ou equipamentos, na base de um contrato com a licitante

1.2.9 – SUB - CONTRATADA

Certos trabalhos poderão ser executados, com a devida autorização da CONTRATANTE, em regime de SUB-CONTRATAÇÃO, neste caso, a SUB-CONTRATADA assinará contrato apropriado com a CONTRATADA, executando o respectivo serviço sob a inteira responsabilidade deste último, perante a CONTRATANTE

1.2.10 – FABRICANTE OU FORNECEDOR

Empresa encarregada do fornecimento, na base de um contrato com a CONTRATANTE ou CONTRATADA, de materiais, máquinas e equipamentos, inclusive estruturas pré-fabricadas, completas ou parciais

1.2.11 – NORMAS

Serão sempre obedecidas as Normas Brasileiras da ABNT - Associação Brasileira de Normas Técnicas, ou, no caso destas serem omissas, poderão ser adotadas outras, desde que sejam indicadas ou aprovadas pela CONTRATANTE

1.3 - NORMAS GERAIS

1.3.1 - GENERALIDADES

Antes de apresentar sua proposta, o Concorrente deverá visitar o local das obras, a fim de se inteirar do vulto das mesmas, de modo a elaborar seu orçamento baseado em sua própria avaliação das condições finais

A CONTRATADA será responsável pela proteção de toda a propriedade pública e privada, linhas de transmissão de energia elétrica, telégrafo ou telefone e outros bens de utilidade pública, ao longo e nas áreas adjacentes ao trecho em construção. Quaisquer bens de utilidade pública avançados pela CONTRATADA deverão ser consertados, imediatamente, sem ônus ao Contrato

À CONTRATADA caberão os encargos impostos por lei, por qualquer dano ou morte de qualquer pessoa, ou prejuízos às propriedades públicas e privadas, por ela causada

A CONTRATADA será única e integralmente responsável por todos os processos, ações ou reclamações de qualquer pessoa física ou jurídica, como consequência de negligência nas precauções exigidas no trabalho ou pela utilização de materiais inaceitáveis na construção dos serviços

A FISCALIZAÇÃO deverá decidir as questões que venham a surgir quanto à qualidade e aceitabilidade dos materiais fornecidos, serviços executados, andamento, interpretação dos projetos e Especificações e cumprimento satisfatório às cláusulas do Contrato

Nenhuma operação de importância deverá ser iniciada sem o consentimento escrito da FISCALIZAÇÃO, mediante Ordem de Serviço, ou sem uma notificação escrita da CONTRATADA, apresentada com antecedência suficiente para que a FISCALIZAÇÃO tome as providências necessárias para a inspeção, antes do início das operações. Os serviços iniciados sem a observância destas exigências, poderão ser rejeitados

A FISCALIZAÇÃO deverá, sempre, ter acesso ao trabalho durante a construção e deverá receber todas as facilidades razoáveis para determinar se os materiais e mão-de-obra empregados estão de acordo com os projetos e Especificações. A inspeção dos serviços ou dos materiais não isentará a CONTRATADA de quaisquer das suas obrigações para cumprir o seu Contrato, como prescrito

Até que seja notificado pela FISCALIZAÇÃO sobre a aceitação final dos serviços, a CONTRATADA deverá ser responsável pela conservação dos mesmos e deverá tomar as precauções contra prejuízos ou danos a qualquer parte dos mesmos, pela ação dos elementos, ou por qualquer outra coisa, que surjam após sua execução. A CONTRATADA, por sua conta, deverá reparar e restaurar todos os danos a qualquer parte dos serviços objeto do Contrato, exceto aqueles danos devidos a causas imprevisíveis, fora de controle e não motivados por falta ou negligência da CONTRATADA

A CONTRATADA não deverá usar materiais antes que estes tenham sido aprovados pela FISCALIZAÇÃO, como determinado nas Especificações, nem deverá executar qualquer serviço antes que os alinhamentos e as cotas tenham sido satisfatoriamente estabelecidos pela mesma

As mudanças, alterações, acréscimos ou reduções nos Projetos e nas Especificações, inclusive aumento ou diminuição de quantitativos, segundo venham a ser julgados necessários pela FISCALIZAÇÃO, serão fixados em Ordens de Serviço, que especificarão as alterações feitas e os quantitativos alterados

Os serviços executados ou os materiais fornecidos, que não atenderem às exigências especificadas, deverão ser removidos, substituídos ou reparados, segundo instruções da FISCALIZAÇÃO e da maneira que esta determinar, tudo por conta da CONTRATADA

A FISCALIZAÇÃO indicará os pontos de amarração e referências de nível (RN) que achar necessários, a fim de que a CONTRATADA, sem dificuldades, possa providenciar a locação das obras. Os pontos de amarração e RN deverão constituir o controle de campo, de conformidade com o qual a CONTRATADA orientará e executará os serviços

A CONTRATADA será responsável pela conservação de todos os pontos de amarração e RN e, no caso em que quaisquer deles sejam avançados, perdidos, tirados do local ou removidos, deverão ser repostos ou substituídos sem ônus ao Contrato

A CONTRATADA não deverá realizar qualquer trabalho de remoção, desvio ou reconstrução dos serviços de utilidade pública antes de consultar a FISCALIZAÇÃO, a fim de que esta comunique às companhias de utilidade pública, as autoridades ou proprietários correspondentes. A CONTRATADA deverá comunicar a FISCALIZAÇÃO no sentido de que esta notifique as companhias de utilidade pública e outros interessados, por escrito, da natureza de quaisquer serviços que possam afetar as suas instalações ou propriedades.

Quando o desvio ou substituição dos serviços de utilidade pública não for essencial para o prosseguimento dos serviços como projetado, mas foi feita por conveniência da CONTRATADA, o mesmo responderá por todos os custos incidentes, no desvio ou substituição.

Onde a relocação ou substituição dos equipamentos de utilidade pública sejam essenciais para o prosseguimento dos serviços como projetado, o CONTRATANTE responderá pelo custo da substituição.

Antes do recebimento final, as vias, as jazidas de empréstimos, e todo o terreno ocupado pela CONTRATADA relacionados com o serviço, deverão ser limpos de todo o lixo, excesso de materiais, estruturas temporárias e equipamentos. Todas as obras deverão ser limpas de quaisquer depósitos resultantes dos serviços da CONTRATADA ou conservadas até que a inspeção final tenha sido feita. Estes serviços serão considerados como serviços necessários à conclusão do Contrato e nenhum pagamento direto será feito pelos mesmos.

1.3.2 - MATERIAIS E MÃO DE OBRA

A execução dos serviços necessários à implantação das obras civis deverá obedecer às Especificações que constam desse documento.

Todos os materiais a serem utilizados na execução das obras, deverão cumprir as condições fixadas nestas Especificações, e serem verificadas pela SUPERVISÃO, cabendo a FISCALIZAÇÃO impugnar seu emprego, quando em desacordo com as Especificações. Para os exames de aprovação dos materiais, a CONTRATADA deverá comunicar a FISCALIZAÇÃO, com antecedência suficiente, a entrega dos mesmos por parte dos fornecedores.

Caso julgue necessário, a FISCALIZAÇÃO e SUPERVISÃO poderão solicitar a apresentação de certificados de ensaios relativos a materiais a serem utilizados e o fornecimento de amostras dos mesmos.

A aquisição e transporte dos materiais, bem como o transporte do pessoal dentro e fora do canteiro de obras, será de inteira responsabilidade da CONTRATADA.

É obrigação da CONTRATADA retirar do canteiro de obras os materiais impugnados pela FISCALIZAÇÃO, no prazo a ser estipulado por esta última.

Os materiais adquiridos deverão ser estocados de forma a assegurar a conservação de suas características e qualidades para emprego nas obras, bem como a facilitar sua inspeção. Quando se fizer necessário, os materiais serão estocados sobre plataformas de superfícies limpas e adequadas para tal fim, ou ainda em depósitos resguardados das intempéries.

De um modo geral, serão válidas todas as instruções, especificações e normas oficiais no que se refere à recepção, transporte, manipulação, emprego e estocagem dos materiais a serem utilizados nas diferentes obras.

Todos os materiais, salvo disposto em contrário nas Especificações Técnicas, serão fornecidos pela CONTRATADA.

Os materiais a serem empregados deverão ser adequados aos tipos de serviços a serem executados e deverão atender às exigências contidas nos desenhos e nestas Especificações.

A CONTRATADA manterá na obra engenheiros, mestres, operários e funcionários administrativos em número e especialização compatíveis com a natureza dos serviços, bem como materiais em quantidade suficientes para a execução dos trabalhos.

Todo pessoal da CONTRATADA deverá possuir habilitação e experiência para executar, adequadamente, os serviços que lhes forem atribuídos.

Qualquer empregado da CONTRATADA ou de qualquer subcontratada que, na opinião da FISCALIZAÇÃO, não executar o seu trabalho de maneira correta e adequada ou seja desrespeitoso, temperamental, desordenado ou indesejável por outros motivos, deverá, mediante solicitação por escrito da FISCALIZAÇÃO, ser afastado imediatamente pela CONTRATADA

1.3.3 - EXECUÇÃO DOS SERVIÇOS

Os serviços contratados para construção das edificações serão executados rigorosamente de acordo com estas Especificações, os desenhos e demais elementos neles referidos

Toda mão-de-obra, salvo disposto em contrário nestas Especificações, será fornecida pela CONTRATADA

Serão impugnados pela FISCALIZAÇÃO todos os trabalhos que não satisfaçam as condições contratuais

Ficará a CONTRATADA obrigada a demolir e a refazer os trabalhos impugnados logo após a oficialização pela FISCALIZAÇÃO, ficando por sua conta exclusiva as despesas decorrentes dessas providências

A CONTRATADA será responsável pelos danos causados a SRH e a terceiros, decorrentes de sua negligência, imperícia e omissão

Será mantido pela CONTRATADA, perfeito e ininterrupto serviço de vigilância nos recintos de trabalho, cabendo-lhe toda a responsabilidade por quaisquer danos decorrentes de negligência durante a execução das obras, até a entrega definitiva

A utilização de equipamentos, aparelhos e ferramentas deverá ser apropriada a cada serviço, a critério da FISCALIZAÇÃO e SUPERVISÃO

A CONTRATADA tomará todas as precauções e cuidados no sentido de garantir inteiramente a estabilidade de prédios vizinhos, canalizações e redes que possam ser atingidas, pavimentações das áreas adjacentes e outras propriedades de terceiros, e ainda a segurança de operários e transeuntes durante a execução de todas as etapas da obra

Periodicamente será procedida a remoção de todo o entulho e detritos que se venham a acumular no terreno em decorrência da execução da obra. Este serviço inclui a remoção e transporte dos materiais até os limites das áreas das obras ou até locais previamente determinados pela FISCALIZAÇÃO e SUPERVISÃO

Cabe à CONTRATADA elaborar, de acordo com as necessidades da obra, ou a pedido da SUPERVISÃO, desenhos de detalhes de execução, os quais serão previamente examinados e autenticados, se for o caso, pela CONTRATANTE. Durante a construção, a CONTRATANTE poderá apresentar desenhos complementares, os quais serão também devidamente autenticados pela CONTRATADA

Caso seja efetuada qualquer modificação, parcial ou total, dos desenhos licitados, quer seja proposta pela CONTRATANTE ou pela CONTRATADA, este fato não implicará em anular ou invalidar o Contrato, que prevalecerá em quaisquer circunstâncias. Sendo a alteração do desenho responsável pelo surgimento de serviço novo, a correspondente forma de medição e pagamento deverá ser apresentada previamente pela CONTRATADA e analisada pela CONTRATANTE antes do início efetivo deste serviço. No caso de simples mudança de quantitativos, o fato não deverá ser motivo de qualquer reivindicação para alteração dos preços. Sendo os serviços iniciados e concluídos sem qualquer solicitação de revisão de preços por parte da CONTRATADA, fica tacitamente vetado o pleito futuro

Quaisquer divergências sobre interpretação dos documentos contratuais para a execução dos serviços, serão observadas as prescrições contidas nos Documentos de Licitação

1.3.4 – SERVIÇOS TOPOGRÁFICOS

Estes serviços compreendem o fornecimento de toda a mão-de-obra, equipamentos e materiais necessários para a execução das operações relativas à Locação e Serviços Topográficos durante toda a execução da obra

A natureza, qualidade e quantidade do equipamento a ser utilizado dependerão do tipo, das dimensões do serviço a executar e dos prazos propostos para a implantação das obras

Serão fornecidos a CONTRATADA, para a execução destes serviços, os elementos topográficos que permitirão a materialização em campo dos alinhamentos de adutoras e obras principais do projeto

A CONTRATADA estabeleceu também todos os limites de áreas de jazidas e de empréstimos, quando for o caso, de bota-foras e de obras de arte, além de verificação das cavas de fundações e formas das estruturas, de acordo com os desenhos de Projeto e assegurado as necessárias tolerâncias

A execução dos serviços topográficos necessários à elaboração da medição de quantidades para o efeito de pagamento, caberá a SUPERVISÃO

Compete à CONTRATADA executar o controle de seus próprios serviços. Compete à FISCALIZAÇÃO, o estabelecimento das tolerâncias a serem admitidas nesses controles, bem como o seu acompanhamento, conferências e verificações de sua observância

1 3.5 - APROVAÇÃO DOS PLANOS DE EXECUÇÃO DAS OBRAS

Antes do início da execução dos trabalhos, a CONTRATADA deverá submeter à aprovação da FISCALIZAÇÃO a data de início dos serviços, bem como um plano de execução dos trabalhos detalhados por quízena e por natureza de serviço, onde deverão constar os prazos de fornecimento dos materiais e equipamentos a serem utilizados. Esses documentos deverão ser entregues à FISCALIZAÇÃO, dentro dos 10 dias posteriores à notificação para início dos trabalhos, devendo serem devolvidos à CONTRATADA com eventuais observações, dentro de um prazo de 10 dias. A aprovação pela FISCALIZAÇÃO não diminuirá a responsabilidade da CONTRATADA

A CONTRATADA se obrigará a submeter à aprovação da FISCALIZAÇÃO, os documentos relativos à execução de cada obra, um mês antes da data prevista para início de sua execução, devendo os documentos serem devolvidos com visto da FISCALIZAÇÃO e observações necessárias da SUPERVISÃO, dentro de 15 dias à partir da data de recepção dos mesmos

Desses documentos deverão constar os procedimentos de construção, medição das obras, e cubagem de movimentos da terra

Os serviços serão executados com estreita e total observância às indicações constantes dos desenhos e Especificações fornecidas pela SRH

1 4 - O PROJETO

a) as obras devem obedecer rigorosamente às plantas, desenhos e detalhes do projeto e aos demais elementos que a FISCALIZAÇÃO venha a fornecer,

b) as discordâncias eventualmente constatadas entre os elementos do projeto serão avaliadas e estudadas pela SUPERVISÃO sendo adotadas as medidas corretivas com o aval da FISCALIZAÇÃO

c) a CONTRATADA não poderá executar qualquer serviço que não esteja projetado, especificado e autorizado pela FISCALIZAÇÃO, salvo os de emergência, necessários à estabilidade e segurança da obra ou do pessoal encarregado da mesma,

d) todos os aspectos particulares do projeto, os casos omissos e ainda os de obras complementares não considerados no projeto, serão especificados e detalhados pela SUPERVISÃO, ficando a CONTRATADA obrigada a executá-los

2 ESPECIFICAÇÕES GERAIS

2 1 - MOBILIZAÇÃO E DESMOBILIZAÇÃO

2 1 1 - SERVIÇOS

A mobilização constituirá na colocação e montagem no local da obra de todo equipamento, materiais e pessoal necessários à execução dos serviços, cabendo também a CONTRATADA a elaboração de lay-out de distribuição de equipamentos a ser submetido a apreciação da FISCALIZAÇÃO

Vale salientar, que deverão também estar incluídos no item mobilização, os custos de transporte dos equipamentos, a serem montados e daqueles utilizados para a implantação das obras, do canteiro para os locais efetivos de execução dos serviços dentro da obra

Os equipamentos deverão estar no local da obra num tempo hábil, de forma a possibilitar a execução dos serviços na sua sequência normal

A CONTRATADA fará o transporte de todo equipamento necessário até o local da obra

A CONTRATADA devidamente autorizada pela FISCALIZAÇÃO tomará todas as providências junto aos poderes públicos, a fim de assegurar o perfeito funcionamento das instalações

Nenhum material de construção ou equipamento necessário à execução das obras das Planilhas Licitadas serão fornecidos pela SRH cabendo à CONTRATADA todas as providências e encargos nesse sentido

A desmobilização constituirá na retirada do canteiro da obra de todos os equipamentos usados pela CONTRATADA e só será iniciada após a autorização da FISCALIZAÇÃO

Ao final da obra, a CONTRATADA deverá remover todo o equipamento, as instalações do acampamento, as edificações temporárias, as sobras de material e o material não utilizado, os detritos e outros materiais similares, de propriedade da CONTRATADA, ou utilizados durante a obra sob a sua orientação. Todas as áreas deverão ser entregues completamente limpas

A mobilização e desmobilização de pessoal e equipamentos necessários à execução da obra deverão integrar a relação de custos classificados na categoria Despesas Indiretas, ficando portanto o seu pagamento distribuído nos preços dos serviços alocados na Planilha Orçamentária do Contrato

A CONTRATANTE fornecerá as tubulações e conexões necessárias a execução das adutoras, quando estas não se encontrarem explicitadas nas planilhas licitadas, ficando a cargo da CONTRATADA o transporte destes materiais do pátio da SOHIDRA (Fortaleza) até os locais das obras

A EMPREITEIRA deverá apoiar logisticamente a FISCALIZAÇÃO durante o período da execução da obra, fornecendo um veículo tipo Sedan com, no máximo, seis meses de uso incluindo motorista, combustível e todas as despesas de licenciamento, seguro total e manutenção

O preço unitário dos serviços deve incluir os custos com transporte, montagem e desmontagem de todos os equipamentos, máquinas, móveis, utensílios, materiais de escritório, despesas com água, luz e força, telefone, encargos de qualquer natureza, motorista, combustível e todas as despesas de licenciamento, seguro total e manutenção do carro da FISCALIZAÇÃO, custos com a execução de estradas de acesso e caminhos de serviços que se façam necessários e que a FISCALIZAÇÃO julgue conveniente a sua execução, bem como todas as despesas diretas e indiretas relacionadas com a instalação e manutenção do canteiro de obras e apoio logístico. Portanto em hipótese alguma a EMPREITEIRA poderá reivindicar qualquer pagamento em separado

- **MEDIÇÃO E PAGAMENTO PARTE II – ITEM 2**

2 2 - INSTALAÇÃO DA OBRA

2 2 1 - INSTALAÇÕES E ADMINISTRAÇÃO DA OBRA

Antes do início da construção propriamente dita, deverão ser executadas todas as instalações provisórias necessárias, obedecendo a um programa pré-estabelecido para o canteiro de obras, de tal modo que facilite a recepção, estocagem e manuseio de materiais

As instalações provisórias deverão satisfazer às necessidades da obra, de acordo com as suas características próprias, devendo o arranjo geral atender, às seguintes exigências mínimas

- a) depósito de materiais a descoberto (areia, brita, tijolos, etc),
- b) locais para instalação de equipamentos, dispostos de maneira conveniente,
- c) depósito coberto para materiais que necessitam de maior proteção, dotado de sistema de ventilação, aeração natural e pavimentação ou proteção de pisos,
- d) escritório de obra, possuindo, inclusive, um compartimento destinado à FISCALIZAÇÃO, o qual deverá oferecer condições mínimas de conforto e espaço (paredes bem fechadas, iluminação, piso, cimentado),
- e) instalações sanitárias provisórias, que deverão obedecer às exigências da FISCALIZAÇÃO,
- f) suprimento de água, luz e força, inclusive as respectivas ligações, correndo por conta da CONTRATADA todas as despesas decorrentes destas instalações,
- g) placas informativas, de sinalização de tráfego, bem como iluminação noturna, nos casos em que a FISCALIZAÇÃO achar necessário,

No tocante a este processo licitatório que envolverá a administração de obras em diferentes localizações, a CONTRATADA deverá conceber um projeto de instalação de canteiros para cada obra, que permita o atendimento às necessidades das obras segundo as exigências mínimas enunciadas nas alíneas de "a" a "g"

A construção das edificações e obras complementares constituintes do projeto de Instalação da Obra deverão integrar a relação de custos classificados na categoria de DESPESAS INDIRETAS, ficando portanto o seu pagamento distribuído nos preços integrantes da planilha orçamentária do contrato

- MEDIÇÃO E PAGAMENTO PARTE II - ITENS 4 1 E 4 2

2 2.2 - SEGURANÇA E DANOS

- a) a CONTRATADA será a única responsável por danos que venha ocasionar a propriedade, veículos, pessoas e serviços de utilização pública,
- b) ocorrendo suspensão dos serviços, a CONTRATADA continuará responsável pela manutenção de todo o material existente no local e pela segurança do canteiro de serviços contra vandalismo, furtos, acidentes, tanto com veículos, como com pessoas, enquanto tal situação permanecer

2.2.3 - FORNECIMENTO E COLOCAÇÃO DE PLACAS ALUSIVAS AS OBRAS

Este serviço, destina-se ao fornecimento de placas indicadoras da obra contendo a propaganda do serviço, nas quais constem em dizeres nítidos o local da obra, órgãos interligados e financiadores, prazo de execução, valor, firma CONTRATADA e responsáveis técnicos, tudo de acordo com o projeto em vigor, dimensões e padrões atualizados

As placas deverão ser afixadas em locais abertos que permitam uma melhor visualização pela população, entretanto sem ocasionar problemas de trânsito

Serão fixadas em altura compatível e padronizadas, devendo as linhas de suportes serem afincadas em terreno sólido e suas dimensões calculadas de acordo com o peso de cada placa Normalmente as linhas são 2 ½" x 5" ou 3" x 6", em massaranduba, contraventados horizontalmente, formando um quadro rígido e resistente à ação dos ventos Deverão ser reforçados com apoios inclinados a 45° quando a altura recomendada for muito grande ou se a ação dos ventos for intensa na região

Deverão ser obedecidas fielmente as dimensões das letras, cor e todos os detalhes construtivos a serem especificados pela SRH

As chapas deverão ser de boa qualidade e resistentes aos efeitos externos. e devera atender às dimensões de projeto

A placa de Bronze deverá ser executada obedecendo as dimensões e padrões atualizados

- MEDIÇÃO E PAGAMENTO PARTE II - ITEM 4 3

3 - OBRAS CIVIS

3 1 - MATERIAIS

3 1 1 - CONSIDERAÇÕES GERAIS

Os materiais a serem empregados na execução dos serviços serão novos e deverão ser submetido ao exame e aprovação da FISCALIZAÇÃO antes de sua aplicação, a quem caberá impugnar seu emprego se não atender às condições exigidas nas presentes especificações

Os materiais caracterizados pelas suas marcas comerciais, definido o padrão de qualidade do produto, só poderão ser substituídos por outros que preencham os mesmos padrões. comprovados pela FISCALIZAÇÃO

Todo material recusado deverá ser retirado imediatamente do canteiro de obra após comunicação da FISCALIZAÇÃO de sua não aceitação, correndo todas as despesas por conta da CONTRATADA

Os padrões de qualidade dos materiais a serem empregados deverão atender às especificações da ABNT - Associação Brasileira de Normas Técnicas

Para os padrões de qualidade e materiais não normalizados pela ABNT serão adotadas as normas emitidas por uma das seguintes entidades

AWWA	American Water Work Association
ASA	American Standart Association
ASTM	American Society for Testing and Materials
IEEE	Institute of Electncal and Eletronics Engineers
IPCEA	Insulated Power Cable Engineers Association
NEMA	National Electrical Manufacturer's Association
NEC	National Electrical Code (Bureau of Standards)
NSC	National Safety Code

Outras normas, quando explicitamente citadas, deverão também ser obedecidas

3.1.2 - MATERIAL EM GERAL

Aço para Concreto Armado CA- e CA-60 deverá atender às especificações da NB-3/72 da ABNT

Água deverá ter as qualidades especificadas pela NB-1 e PB-19 da ABNT

Aguarrás deverá atender à EB-38 da ABNT, quando de origem vegetal (essência de Terebentina), e satisfazer à EB-39 da ABNT, quando se tratar do sucedâneo de origem mineral

Arame de Aço Galvanizado trata-se de fio de aço estirado branco galvanizado a zinco, de bitola adequada a cada caso

Arame Recosido de Ferro o arame para fixação das armaduras do concreto armado será de aço recosido, preto nº16 ou 18 SWG

Areia para Argamassa deverá atender às especificações da MB-95 e da MB-10 da ABNT

Areia para Concreto deverá atender às especificações da EB-4 e da MB -10 da ABNT

Azulejos serão brancos, tamanho 15 x 15 cm qualidade apresentando esmaltação lisa, homogênea e brilhante, sendo rejeitadas peças empenadas ou desbitoladas. As características exigíveis no recebimento de azulejos são as estabelecidas na EB-301/ABNT

Buchas serão de nylon, considerando-se satisfatórios os produtos fabricados por Plásticos Fisher do Brasil

Blocos de Concreto considerando-se satisfatório o tipo Reago

Cal Hidratado deverá atender ao especificado pelas MB-266, P-MB341 e P-MB342 da ABNT

Cal Virgem deverá atender ao especificado pela E-57-IPT e pela P-EB-172, MB-266 e P-MB-342 da ABNT

Chapas Compensadas para Formas deverão atender ao disposto pela P-NB-139 da ABNT

Cimento Portland Comum deverá satisfazer ao especificado pela EB-1 e P-MB-513/69 da ABNT e pelos § 21 a 28 do C-114/63 da ABNT

Cimento Portland Branco obedecerá as mesmas especificações do cimento comum no que couber

Cimento Portland de Alto Forno (AF) deverá satisfazer ao especificado pela EB-208

Cimento Portland Pozolânico (POZ) deverá satisfazer ao especificado pela EB-758 e ativo MB-1154

Cimento Portland de Moderada Resistência a Sulfatos e Moderado Calor de Hidratação (MRS) deverá satisfazer ao especificado pela EB-903

Alvaxade pó de cor branca, usado como pigmento de tintas satisfazer ao especificado pelo MB-61

Colas para Pintura serão de origem animal, dissolvendo-se em água quente, sem deixar resíduo

Emulsão Betuminosa suspensão em água de glóbulos de betume para aplicação a frio, considera-se como bom o produto conhecido comercialmente por Neutrol

Ferragens as dobradiças serão de ferro laminado, com pino de latão, de fabricação "La Fonte" ou similar. As fechaduras tipo Yale serão de embutir de fabricação "La Fonte" ou similar. Terão caixas de ferro laminado, com chapa-testa cromado, trinco reversível e lingueta de metal cromado, com dois cilindros de encaixe, cromados, arrematados por entradas de latão laminado cromado e com duas chaves niqueladas. As fechaduras tipo Gorges serão de embutir e terão caixas de ferro laminado, com chapa-testa cromado, lingueta de metal cromado e com duas chaves niqueladas, de fabricação La Fonte ou similar. As maçanetas serão de latão fundido e cromado de fabricação La Fonte ou similar. As demais ferragens necessárias serão de latão cromado, de fabricação La Fonte ou similar.

Ladrilhos de Cerâmica serão de 1ª qualidade e deverão atender a cor e dimensões indicadas no projeto, sendo constituídos de grés cerâmico com massa homogênea, e tendo faces planas. Obedecerá a TB-118, PB-314 e EB-648 da ABNT

Madeira toda madeira a ser empregada nas esquadras e batentes em geral, e estruturas de cobertura será de Lei, abatida há mais de dois anos, bem seca isenta de branco ou caruncho ou broca não ardida e sem nós ou fendas, que comprometam sua durabilidade, resistência ou aparência. A madeira de emprego provisório para andaime, tapumes, escoramento e moldes ou formas, será de pinho do Paraná, nas dimensões necessárias aos fins a que se destina. A madeira serrada e beneficiada satisfará a PB-5 da ABNT e a madeira para estruturas obedecerá a NB-11 e MB-26 da ABNT

Massa para Pintura no embasamento de superfície a serem pintadas será utilizada massa de tipo apropriado ao gênero da tinta a ser usada. Para pintura a óleo ou a esmalte, será empregada massa composta por gesso-grés e óleo de linhaça

Mastiques os mastiques elásticos serão produtos a base de polisulfatados, de consistência plástica à temperatura ambiente, e que devem conservar sua elasticidade após a aplicação geralmente procedida a frio, e com espátula pistola especial

Neoprene elastômero obtido pela polimerização do cloropreno, devendo obedecer ao MB-57 e ao MB-394 da ABNT, sendo considerado satisfatório o de fabricação da Isoterma

Óleo de Linhça será de primeira qualidade e deverá satisfazer, quando cru ao MB-20 e EB-7 da ABNT e a EB-140, quando cozido

Pedra Britada deverá atender às especificações da EB-4 e MB-7 da ABNT

Tampão de Ferro Fundido tampão tipo pesado para assentamento em leito de rua, composto de caixilho e tampa, fabricado de acordo com a norma ASTM A-48, todas as peças deverão apresentar estrutura metalúrgica homogênea, compacta, não sendo admitidos reparos por soldas, não devem apresentar rachaduras ou trincas de fundição

Tubos de Concreto serão em concreto simples, classe C 2 e obedecerão à especificação EB-6 da ABNT

Tubos de Manilha de Barro serão de cerâmica de boa qualidade e estar de acordo com a EB-5, MB-12, MB-13, MB-14 e MB-210

Moirões de Concreto terão 3,20m de altura e dotados de bico

OBS Quando ocorrer o caso, de qualquer uma das normas anteriormente citadas, estiver cancelada, deverá ser seguido a norma atualizada que versa sobre os materiais em questão

3.2 - SERVIÇOS PRELIMINARES

3.2.1 - LIMPEZA MANUAL COM CAPINAGEM E RASPAGEM DO TERRENO

De modo a possibilitar o início dos serviços, a área deverá estar isenta de vegetação. Se a área estiver recoberta por vegetação rasteira, mato ralo ou arbusto, esta limpeza será caracterizada como limpeza manual com capinagem e raspagem do terreno. O material retirado deverá ser queimado ou removido para local apropriado.

A área deverá ficar livre de tocos, raízes e galhos, de modo a permitir o desenvolvimento normal dos serviços.

• MEDIÇÃO E PAGAMENTO PARTE II - ITEM 4 21

3.2.2 - DESMATAMENTO E DESTOCAMENTO DE ÁRVORES (D < 0,15M)

Antes do início das obras das estruturas hidráulicas, efetuar-se-á completo desmatamento e limpeza do terreno, dentro da mais perfeita técnica, tomados os devidos cuidados de forma a se evitar danos a terceiros.

O serviço consistirá no corte, desenraizamento e/ou remoção de todas as árvores com diâmetro inferiores a 0,15m, arbustos bem como troncos e quaisquer outros resíduos vegetais que seja preciso retirar para se poder efetuar corretamente a raspagem.

A conclusão do serviço consistirá na remoção dos materiais produzidos pelo desmatamento e destocamento, assim como das pedras, arames e qualquer outro objeto que se encontre nas áreas desmatadas e que impeça o desenvolvimento normal das tarefas de construção, com a necessária antecedência para não retardar o desenvolvimento normal destes.

As operações de desmatamento e destocamento poderão ser efetuadas indistintamente, à mão, ou mediante o emprego de equipamentos mecânicos, todavia, estas operações deverão efetuar-se invanavelmente antes dos trabalhos de construção, com a necessária antecedência para não retardar o desenvolvimento normal destes.

Todo o material aproveitável, proveniente das operações de limpeza e desmatamento deverá ser reutilizado, na medida do possível, na construção de obras temporárias e ou permanentes, a critério da FISCALIZAÇÃO.

As áreas que devem ser desmatadas e limpas serão delimitadas pela CONTRATADA, de acordo com os desenhos de projeto ou a critério da FISCALIZAÇÃO.

Todos os materiais provenientes do desmatamento e limpeza das áreas deverão ser colocados fora delas, em áreas de bota-fora. Se isto não for possível, a CONTRATADA os levará a locais escolhidos pela FISCALIZAÇÃO, de maneira tal que não interfiram nos trabalhos de construção a serem executados posteriormente.

Podera haver interesse na queima desses materiais quando combustíveis Neste caso, deverão ser tomadas as precauções necessárias para evitar a propagação do fogo

Os trabalhos de limpeza descritos anteriormente serão medidos sobre a sua projeção horizontal, tomando por unidade o metro quadrado(m²)

Não se levará em conta para essas medições, a limpeza que a CONTRATADA efetue fora das áreas indicadas no projeto ou fora daquelas ordenadas pela FISCALIZAÇÃO

• **MEDIÇÃO E PAGAMENTO PARTE II - ITEM 4 52**

3.2 3 - LOCAÇÃO E NIVELAMENTO - ESTAQUEAMENTO DE 20 EM 20M

A CONTRATADA deverá inicialmente proceder a execução da locação, nivelamento e contra - nivelamento de acordo com o projeto, deixando visíveis para as conferências as estacas, os piquetes e os marcos orientadores Em caso de discrepância entre o projeto e os dados de campo, a CONTRATADA deverá informar a FISCALIZAÇÃO, para que esta tome as devidas providências

O traçado e as cotas da adutora podem ser alterados, em função das peculiaridades de campo, desde que com a aprovação da FISCALIZAÇÃO

As medidas de distância entre PI's serão feitas utilizando-se distanciômetro eletrônico, entretanto as medidas intermediárias podem ser feitas a trena, horizontalmente

Para as leituras dos ângulos deve-se utilizar um teodolito com precisão tal que permita uma leitura direta de, no mínimo, 20 (vinte) segundos

Quantos aos serviços de altimetria deve-se utilizar níveis automáticos

Vale salientar que para a locação dos PI's pode-se fazer uso de ESTAÇÃO TOTAL, porém este tipo de equipamento não deve ser utilizado para se fazer nivelamentos

O eixo será piquetado normalmente de 20 em 20 metros bem como em todos os pontos notáveis, tais como PI's, acidentes topográficos, cruzamentos com estradas, margens de nos e córregos, etc Em todos os piquetes implantados, serão colocadas estacas testemunha constituídas de madeira resistente com cerca de 60cm de comprimento, providas de entalhe, onde se escreverá à tinta a óleo, de cima para baixo, o número correspondente Estas estacas serão localizadas sempre à esquerda do estaqueamento no sentido crescente de sua numeração e com o número voltado para o piquete Os piquetes correspondentes a cada 2 Km das tangentes longas, serão amarradas por "pontos de segurança" de tal maneira que seja vista a amarração anterior ou posterior

O nivelamento e contranivelamento de todos os piquetes do eixo de locação serão feitos com o emprego de níveis óticos e de precisão Para controle do nivelamento e contranivelamento serão implantadas referências de nível (RN) estáveis, espaçadas a cada quinhentos metros, devidamente referidas nas plantas em relação ao estaqueamento de locação Estas referências (RN) serão implantadas fora de linha do "eixo" e serão constituídas de marcos de concreto com a inscrição do número correspondente

No nivelamento e contranivelamento do eixo locado não se permitirão visadas com mais de 120m de distância entre os pontos a ré e a vante O nível ótico deverá ser posicionado a meia distância entre os dois pontos de ré e vante para eliminar os efeitos de refração atmosférica e da curvatura da terra O nivelamento e contranivelamento, deverão ser fechados em cada marco da rede de RN's

O contranivelamento será fechado nos RNs, com a tolerância admitida pelas normas da SRH A tolerância dos serviços de nivelamento será de 2cm por quilômetro e a diferença será inferior ou igual à obtida pela fórmula

$$e = 12,5 \sqrt{n}$$

sendo
n = em quilômetros,
e = em milímetros

A referência de nível será referida a uma cota do IBGE

As coordenadas serão verdadeiras, com o Norte verdadeiro calculado pela declinação magnética indicada nas cartas 1 100 000 SUDENE

Piquetes auxiliares afastados de ambos os lados da linha de eixo da tubulação, serão colocados para que após a escavação com a consequente retirada do piqueteamento principal, seja possível determinar o posicionamento correto dos tubos

O espaçamento entre piquete será de, no máximo 20 m, podendo no entanto pela configuração do terreno, ser fixado piquetes intermediários

Os pontos de deflexão serão determinados por marcos que os caracterizem perfeitamente, assim como são caracterizados todos os pontos que mereçam especial destaque

A marcação deverá ser acompanhada pela FISCALIZAÇÃO, de modo a permitir que eventuais mudanças sejam determinadas com um máximo de antecedência

As seções deverão ser levantadas com nível ótico. Nos trechos em tangentes serão levantadas seções transversais em estacas alternadas, isto é a cada 40 metros, identificando a topografia do terreno por 15 metros de cada lado

Nos trechos em curva serão levantadas seções nos PI's

Todos os PI's deverão ser amarrados em V, fora da faixa, através de piquetes de madeira

As tangentes longas também deverão receber amarrações espaçadas de no máximo 1 000 metros

Para a implantação da rede de RN's, que deverão obedecer a um espaçamento máximo de 0,5 Km, poderão ser utilizados pontos notáveis e fixos tais como, cabeça de bueiro, varanda de ponte, etc. Na ausência destes pontos deverão ser implantados marcos de concreto de seção quadrangular, medindo 12cm x 10cm e 50cm de comprimento e com um prego cravado no topo, na intersecção das diagonais. Estes marcos deverão ser enterrados 30cm e conterão, em tinta a óleo (na cor vermelha ou laranja), as letras RN e o número de ordem correspondente. Os mesmos serão amarrados ao "eixo" através de ângulos e distâncias

As cotas de partida e de fechamento do nivelamento deverão, sempre que possível, iniciar e terminar em um marco do IBGE

• MEDIÇÃO E PAGAMENTO PARTE II - ITEM 4.5

3.3 - MOVIMENTO DE TERRA

3.3.1 - ESCAVAÇÃO MECÂNICA DE VALAS

A escavação compreende a remoção de qualquer material abaixo da superfície do terreno, até as linhas e cotas especificadas no projeto

Antes de iniciar a escavação, a CONTRATADA fará a pesquisa de interferência do local, para que não sejam danificados quaisquer tubos, caixas, postes, etc, que estejam na zona atingida pela escavação ou área próxima a mesma

Caso haja qualquer dano nas interferências citadas anteriormente, todas as despesas decorrentes dos reparos correrão por conta da CONTRATADA, desde que caracterizada a responsabilidade da mesma

Deverão ser obedecidas todas as linhas e cotas especificadas no projeto. O greide da linha deverá ser seguido rigorosamente, sendo que o recobrimento mínimo admitido acima da geratriz superior dos tubos, em áreas urbanizadas, é de no mínimo 0,8 m

Toda a escavação deverá ser mecânica, exceto no caso de proximidade de interferências cadastradas ou detectadas ou outros locais a critério da FISCALIZAÇÃO preferencialmente usar-se-á retroescavadeira, obedecendo-se sempre as normas de boa execução

A escavação será executada de modo a proporcionar o máximo de rendimento e economia, em função do volume da terra a remover e das dimensões, natureza e topografia do terreno

A largura das escavações será $D + 0,40$ m, sendo a largura mínima 0,50 m (ver tabela abaixo)

DN (mm)	L (m)
$\varphi = 50$	0,50
$\varphi = 75$	0,50
$\varphi = 100$	0,50
$\varphi = 150$	0,50
$\varphi = 200$	0,60
$\varphi = 250$	0,65
$\varphi = 300$	0,70
$\varphi = 350$	0,75
$\varphi = 400$	0,80

Onde "DN" é o diâmetro nominal do tubo e "L" a largura da vala

A largura da vala deverá obedecer as condições descritas nestas especificações, ficando sob a responsabilidade da CONTRATADA qualquer ônus advindo de maiores volumes de escavação, devido a utilização de equipamento inadequado

A vala só deverá ser aberta quando os elementos necessários ao assentamento estiverem depositados no local

O fundo da vala que receberá a tubulação deverá ser liso, reto e uniforme, sem pontos mais altos ou mais baixos, duros ou brandos, que possam resultar em forças desiguais sobre a tubulação

Quando houver juntas com bolsas ou luvas, deverão ser escavados recessos adequados no fundo, a fim de evitar que tais bolsas ou luvas fiquem em contato com o fundo da vala. O restante do tubo deverá ter apoio uniforme em todo seu comprimento

Se a escavação interferir com galerias, tubulações ou outras instalações existentes, a CONTRATADA executará o escoramento e sustentação das mesmas

Quando os materiais escavados forem, a critério da FISCALIZAÇÃO, apropriados para utilização no reaterro, serão, em princípio, colocados ao lado da vala, para posterior aproveitamento, numa distância não inferior à profundidade da vala e, sempre que possível, de um único lado, deixando o outro lado livre para trânsito e manobras

No caso dos materiais aproveitáveis serem de natureza diversa, serão distribuídos em montes separados

Os materiais não aproveitáveis serão transportados pela CONTRATADA e levados a bota-fora conforme especificado no item 3.3.7

- Escavação em Material de 1ª Categoria

A escavação compreende a remoção de qualquer material abaixo da camada superficial do terreno, até as linhas e cotas especificadas no projeto, utilizando-se os equipamentos convencionais

A escavação deste tipo de material deverá ser feita mecanicamente salvo no caso de proximidade de interferências cadastradas ou detectadas ou em locais com autorização da FISCALIZAÇÃO

Nesta categoria estão incluídos solo de qualquer tipo, rochas em adiantado estado de decomposição e pedras soltas

A escavação será executada de modo a proporcionar o máximo de rendimento e economia, em função do volume de material a remover e das dimensões, natureza e topografia de terreno

Para efeito de esclarecimento e complementação, entende-se como solo de qualquer tipo, material terroso de fácil desagregação, os materiais que não necessitem fogo, ou qualquer outro meio especial para extração, compreendendo solos, em geral, residuais, coluviais, ou sedimentares, seixos rolados ou não, com qualquer teor de umidade. Incluem-se nesta classificação todos os blocos soltos de rochas ou material duro de tamanho transportável por um homem

- Escavação em Material de 2ª Categoria

A escavação compreende a remoção de qualquer material abaixo da superfície natural do terreno, até as linhas e cotas especificadas no projeto

A escavação deverá ser executada de modo a proporcionar o máximo de rendimento e economia em função do volume de material a remover e das dimensões, natureza e topografia do terreno

A CONTRATADA deverá efetuar a escavação com método apropriado às condições locais, e aprovado pela FISCALIZAÇÃO

Esta categoria inclui todos os materiais que não podem ser escavados com equipamentos convencionais sem uma escanificação prévia por um trator pesado tipo D8, adequadamente equipado, *mas que não requer o uso de explosivo, a não ser eventualmente*

Estão incluídos nesta categoria os blocos de rocha de volume inferior a 2 m³ e os matacões ou pedras de diâmetro inferior a 1 m, porém não transportáveis por um homem

Deverão ser aprovados pela FISCALIZAÇÃO os processos e a execução de todas as atividades ligadas a escavação, incluindo o transporte, estocagem, bota-fora, drenagem ou outras atividades correlatas

- Escavação em material de 3ª Categoria

Serão classificados nesta categoria, para efeito de pagamento, todas as formações naturais provenientes de agregação de grãos minerais ligados por forças coesivas permanentes e de grande intensidade, com resistência ao desmonte mecânico equivalente a da rocha não alterada

O material para ser classificado como rocha deverá ter uma dureza e contextura tal que não possa ser desagregado com ferramentas de mão e que só possa ser removido com o **uso prévio constante de explosivos**

Inclui todos os matacões que tenham volume superior a 2 m³ e ou diâmetro superior a 1 m

Este tipo de escavação só será executado com autorização prévia da FISCALIZAÇÃO

Deverá ser submetido à aprovação da FISCALIZAÇÃO o programa detalhado dos trabalhos de escavação, indicando os processos a serem usados em cada local. A FISCALIZAÇÃO indicará os casos em que o desmonte será executado a frio

Os trabalhos de escavação deverão ser executados de modo que a superfície da rocha, após concluída a escavação, se apresente rugosa, no entanto, sem saliências de mais de 0,5 m. Esses trabalhos serão dados por concluídos e aprovados, após verificação da FISCALIZAÇÃO e o local estiver limpo e não apresentar fragmentos de rocha, lama ou detritos de qualquer espécie. A ocorrência eventual de fendas ou falhas na rocha escavada, além das fraturas ocasionadas pelas explosões serão, a critério da FISCALIZAÇÃO, tratada convenientemente, só se permitido a continuação dos serviços após liberação da FISCALIZAÇÃO

- Escavação do Material de 3ª Categoria - Plano de Fogo

A CONTRATADA deverá executar os serviços de escavação a fogo, tomando todas as precauções possíveis para preservar, sem danos, o material abaixo e além dos limites da escavação definidos no projeto, especialmente nas superfícies sobre as quais será construída a obra. Deverá, outrossim, tentar obter a maior quantidade possível de materiais selecionados para uso direto na construção das estruturas permanentes e na produção de agregados

Para tanto, deverá a CONTRATADA estudar, para cada área, o tipo de material, com base em sua experiência e nas presentes especificações, um "Plano de Fogo" adequado, apresentando-o para aprovação da FISCALIZAÇÃO, em tempo hábil

Em cada plano de fogo, a CONTRATADA indicará as profundidades, espaçamentos e disposições dos furos para o desmonte, assim como as cargas e tipo de explosivos, ligações elétricas das espoletas com cálculo da resistência total do circuito e método de detonação, especificando as características da fonte de energia, ou ligações de cordel com retardadores, bem como tipo e método de ligação

Antes ou durante a execução das escavações, poderá a FISCALIZAÇÃO requerer à CONTRATADA testes de explosivos, visando experimentar planos de fogo. Tais testes, tanto quanto possível, serão realizados dentro dos limites estabelecidos para a escavação. Medições sísmicas poderão ser realizadas pela FISCALIZAÇÃO, devendo a CONTRATADA colaborar, na medida de suas possibilidades, para execução das mesmas. Os resultados obtidos serão analisados pela FISCALIZAÇÃO que, em função deles, poderá requerer à CONTRATADA a alteração dos planos de fogo propostos

A medida que a escavação se aproximar dos limites finais, os métodos de fogo serão modificados, a fim de preservar a integridade da superfície final de acordo com o uso ao qual ela será destinada

As explosões finais não deverão causar trincas ou alterar de qualquer modo às superfícies finais, o que poderá torná-las impróprias para utilização

Técnicas de pré-fissuramento e fogo cuidadoso serão utilizadas quando determinado pela FISCALIZAÇÃO, visando obter uma superfície regular, ou não abalar as rochas remanescentes

As escavações a fogo serão programadas de maneira a evitar conflitos entre cronogramas e exigências das especificações

A aprovação, pela FISCALIZAÇÃO, de um plano de fogo não exime a CONTRATADA de qualquer uma de suas responsabilidades, incluindo o uso impróprio das técnicas de pré-fissuramento e fogo cuidadoso

Se for necessária a proteção da superfície das escavações, a FISCALIZAÇÃO poderá ordenar, quando necessário, o uso de concreto projetado, ancoragens, etc

A FISCALIZAÇÃO limitará as cargas máximas por espera, em função dos tipos de terrenos encontrados, e das estruturas ou acabamentos a preservar, intervindo ou especificando com plena autoridade, sempre que por alguma razão considerar perigosas as condições de segurança e a comodidade do pessoal ou de terceiros. Os eventuais danos produzidos serão sempre de exclusiva responsabilidade da CONTRATADA

A escolha do tipo de explosivos, assim como do método de detonação por meio de espoletas elétricas, de retardo ou por meio de cordel detonante com retardadores, ficará a critério da CONTRATADA, desde que sejam respeitados os seguintes limites "

- Força máxima 70%

- Velocidade de detonação máxima 2 600 m/s

- Peso específico máximo 1,6 g/cm³

- Tempo de espera mínima 50 milissegundos

- Diâmetro máximo dos furos 4"(100 mm)

- Desvio máximo dos furos de contornos 1,5 cm/m

- Máxima velocidade de partícula 6 cm/s

A FISCALIZAÇÃO zelará para que a subperfuração seja suficiente, para que se atinjam as cotas previstas, e verificará o alinhamento, paralelismo e coplanaridade dos furos, alterando os planos de fogo até obter o desejado acabamento das superfícies e fragmentação do material rochoso adequado às necessidades da obra

Onde for necessário pré-fissuramento, será considerado acerto pela FISCALIZAÇÃO quando, na rocha remanescente, ficarem visíveis e identificáveis pelo menos 80% das "meias-canais" dos furos de pré-fissuramento

A CONTRATADA deverá cumprir todas as exigências da legislação em vigor com respeito ao transporte, armazenamento, uso e manuseio de explosivo

Deverá ser rigorosamente observado o "Regulamento para os Serviços de FISCALIZAÇÃO, Deposito e Tráfego de Produtos Controlados pelo Ministério do Exército (SFIDT)", conforme redação aprovada pelo Decreto nº 55 649, de 28 10 1965

- **MEDIÇÃO E PAGAMENTO PARTE II - ITEM 4 6**

3.3.2 - REATERRO DE VALAS

O reaterro de valas será processado até o restabelecimento dos níveis anteriores das superfícies originais ou de forma designada pela FISCALIZAÇÃO, e deverá ser executado de modo a oferecer condições de segurança às estruturas e às tubulações e bom acabamento da superfície

O reaterro de valas para assentamento das canalizações compreende um primeiro aterro e um aterro complementar

O reaterro de valas será feito de acordo com as linhas, cotas e dimensões mostradas nos desenhos, como especificados neste item ou a critério da FISCALIZAÇÃO

Antes de efetuar o reaterro da vala, os recessos escavados para as bolsas dos tubos deverão ser preenchidos com areia, que será apiloada manualmente, a fim de eliminar qualquer vazio existente

O material de reaterro deverá ser proveniente da escavação necessária das valas, entretanto, quando não houver suficiente material apropriado proveniente dessas escavações, poderá ser utilizado material adicional obtido em áreas de empréstimo pré-determinadas. O material de reaterro deverá ser aprovado pela SUPERVISÃO

No fundo das valas em que forem encontrados materiais das categorias 2ª e 3ª, deverá ser colocado um berço de material apropriado, sobre o qual será assentada a tubulação. O leito deverá ter espessura mínima de 15cm. Se areia ou outro material similar é utilizado como berço da tubulação, esse material será compactado conforme especificado para a compactação dos materiais de reaterro

O material de reaterro colocado até 25cm acima da geratriz superior do tubo não deverá conter pedras, rochas ou torrões de diâmetro superior a 20mm, salvo especificações específicas no projeto. O restante do material de reaterro deverá estar isento de pedras, rochas ou torrões com diâmetro superior a 7,5cm. Todo o material do reaterro deverá estar isento de raízes ou de qualquer outra matéria orgânica

Todo reaterro deverá ser compactado, exceto se for especificado diferentemente nos desenhos, ou determinado pela FISCALIZAÇÃO

O material de reaterro deverá ser colocado em torno do tubo, de forma a manter as juntas expostas, até a pressunção da linha para os testes de estanqueidade

Antes dos testes o reaterro deverá ser colocado até recobrir a tubulação de no mínimo a uma altura igual a metade do seu diâmetro externo e no máximo 25 cm acima da geratriz superior do tubo

O reaterro das valas deverá ser colocado e compactado em camadas de igual nível em ambos os lados do tubo, de modo a evitar cargas desiguais ou deslocamento do tubo. O reaterro embaixo e em torno do tubo, e até 25cm acima da sua linha geratriz superior, deverá ser compactado com ferramentas ou equipamentos manuais

O material de reaterro deverá ser colocado cuidadosamente e bem apiloado e compactado, a fim de encher todos os vazios sob a tubulação

Deverão ser tomadas precauções para evitar que o equipamento de compactação bata na tubulação e danifique seu revestimento. Qualquer revestimento danificado deverá ser reparado pela CONTRATADA, as suas custas, e com a utilização de material apropriado

A compactação do reaterro deverá ser efetuada até que se obtenha densidade relativa não inferior a 97% da densidade máxima seca obtida no ensaio de Proctor Normal. O material de reaterro deverá ser umedecido.

conforme necessário, de modo a se obter um teor de umidade ótimo para o esforço de compactação a ser aplicado. Ao final da compactação, será deixado o excesso de material sobre a superfície das valas, para compensar o efeito da acomodação do solo natural ou pelo tráfego de veículo, em forma de camalhão.

Durante a operação de compactação, a SUPERVISÃO realizará, no mínimo, quatro ensaios de densidade para cada turno de oito horas ou para cada 100m³ de reaterro colocado. Ensaios adicionais poderão ser realizados, a critério da FISCALIZAÇÃO.

Após o enchimento e ensaio da linha, o reaterro deverá ser colocado e consolidado em camadas sucessivas que não excedam 15cm de espessura após a compactação. O reaterro será colocado e compactado até os níveis e raios indicados nos desenhos.

- MEDIÇÃO E PAGAMENTO PARTE II - ITEM 4.8

3.3.3 - REGULARIZAÇÃO DE FUNDO DE VALAS

O fundo de valas deverá ser perfeitamente regularizado e, quando necessário, a critério da FISCALIZAÇÃO, apiloado.

Para os terrenos onde, eventualmente, houver tubulações colocadas sobre aterro, deverá ser atingida no embasamento uma compactação mínima de 97% (noventa e sete por cento) em relação ao Proctor Normal com uma tolerância de -2% a +3%.

Qualquer excesso de escavação, ou depressão, no fundo das valas deverá ser preenchido com areia, pó de pedra ou outro material de boa qualidade, a critério da FISCALIZAÇÃO.

- MEDIÇÃO E PAGAMENTO PARTE II - ITEM 4.18

3.3.4 - SERVIÇOS DE ESCAVAÇÃO EM CAMPO ABERTO

a) Generalidades

Cortes são segmentos de projeto cuja implantação requer a escavação do material constituinte do terreno natural, ao longo de eixos definidos e no interior dos limites das seções do projeto ("off-set").

As operações de cortes compreendem:

- ✓ escavação dos materiais constituintes do terreno natural até as cotas e dimensões da terraplanagem indicados no projeto;
- ✓ transporte dos materiais escavados para aterros ou bota-fora;
- ✓ retirada das camadas de má qualidade visando ao preparo das fundações de aterro. O volume a ser retirado constará do projeto. Esses materiais serão transportados para locais previamente indicados, de modo que não causem transtorno à obra, em caráter temporário ou definitivo.

b) Materiais

- *Objetivo*

As especificações de que tratam este item são aplicáveis a todas as escavações, sejam elas destinadas a escavação de estruturas para fundações ou áreas de empréstimos, ou, quaisquer outras necessárias para execução das obras.

Elas se referem aos serviços de escavação, em quaisquer materiais e por qualquer meio, a cargo da CONTRATADA, de modo a permitir a execução das obras empreitadas, e das estruturas correlatas, conforme especificações inerentes a cada projeto ou determinado pela FISCALIZAÇÃO.

- *Classificação dos Materiais:* a classificação dos materiais deverá ser feita de acordo com a descrita no item 3.3.1 e é resumida na seqüência.

I. MATERIAIS DE 1ª CATEGORIA

000027

Consiste na escavação de todos os tipos de solos, cascalhos e pedras soltas, cuja remoção pode ser executada manualmente ou por meio de equipamentos convencionais

II. MATERIAIS DE 2ª CATEGORIA

Compreende a escavação de rochas fraturadas, que não podem ser escavadas com os equipamentos convencionais, sem uma prévia escarificação com trator tipo D-8, adequadamente equipado, ou similar, **mas que não requerem o uso contínuo de explosivos**

III MATERIAIS DE 3ª CATEGORIA

Esta especificação engloba todos os serviços a céu aberto, para escavação de rocha que não possa ser removida com equipamentos convencionais **sem que seja previamente desagregada mediante o uso contínuo de explosivos**, incluindo também, matações com volume superior a 2m³ e ou diâmetro superior a 1 m

c) Explosivos

Denomina-se explosivo, para efeito desta especificação, toda substância que provoque forte explosão, decompondo-se em gases com produção de calor e pressão utilizáveis para as necessidades de construção e/ou remoção de materiais

- ✓ armazenamento e transporte - as cargas de ignição, espoletas e detonadores de qualquer classe, não deverão ser armazenados ou transportados nos mesmos locais ou veículos em que se armazenem ou transportem a dinamite e demais explosivos. A localização, o projeto e a organização dos paióis, os métodos de transporte dos explosivos, e em geral, as precauções que deverão ser tomadas para prevenir acidentes, estarão sujeitas à aprovação da FISCALIZAÇÃO. esta aprovação, porém não exime a CONTRATADA de sua responsabilidade em caso de acidente,
- ✓ utilização - o uso de explosivos está condicionado a aprovação expressa da FISCALIZAÇÃO, sendo permitido o seu emprego desde que tenham sido tomadas as medidas necessárias de proteção às pessoas, às obras e às propriedades públicas e privadas

A CONTRATADA deverá apresentar à consideração da FISCALIZAÇÃO, um programa do uso de explosivos que se propõe adotar para a execução das obras, objeto do contrato

O uso de explosivos não será permitido, quando houver perigo de fraturação excessiva do material ou solo circundante, e/ou prejudicar de algum modo, terrenos vizinhos que se destinam a servir fundações para as estruturas do projeto

A CONTRATADA estará obrigada a reparar à sua própria custa os danos que as explosões venham causar, e será responsável por todos os danos, sinistros, acidentes e prejuízos, de qualquer classe, ocasionados pelo emprego incorreto de explosivos. Será, outrossim, obrigação da CONTRATADA, inteirar-se de todas as disposições governamentais vigentes sobre aquisição, transporte e manejo de explosivos, disposições estas, que serão válidas para efeito desta especificação

d) Equipamentos

A escavação de cortes será executada mediante a utilização racional de equipamento adequado, que possibilite a execução dos serviços sob as condições especificadas e produtividade requerida

A seleção do equipamento obedecerá às seguintes indicações

- ✓ corte em solo - serão empregados tratores equipados com lâminas, escavo-transportadores, ou escavadores conjugados com transporte diversos. A operação incluirá, complementarmente, a utilização de tratores e motoniveladoras, para escarificação, manutenção de caminhos de serviço e áreas de trabalho, além de tratores para a operação de "pusher",
- ✓ corte e rocha - serão utilizados perfuratrizes pneumáticas ou elétricas para o preparo das minas, tratores equipados com lâmina para operação de limpeza da praça de trabalho e escavadores conjugados com transportadores, para a carga e transporte do material extraído. Nesta operação serão utilizados explosivos e detonadores adequados à natureza da rocha a escavar e às condições do canteiro

000028

e) Execução

- ✓ a escavação de cortes subordinar-se-á aos elementos técnicos fornecidos a CONTRATADA e constantes das notas de serviço elaboradas em conformidade com o projeto.
- ✓ a escavação será precedida da execução dos serviços de desmatamento, destocamento e limpeza,
- ✓ o desenvolvimento da escavação se processará mediante a previsão da utilização adequada, ou rejeição dos materiais extraídos. Assim, apenas serão transportados, para constituição dos aterros, os materiais que pela classificação e caracterização efetuadas nos cortes, sejam compatíveis com as especificações de execução dos aterros em conformidade com o projeto

• MEDIÇÃO E PAGAMENTO PARTE II - ITEM 4 11

3.3.5 - CORTE ATERRO COMPENSADO

Serviço de terraplenagem para construção de plataformas de fundação, pátios de manobra, corredores de tráfego, que é caracterizado pela escavação (remoção do terreno natural) seguida de traslado do material para aterramento das áreas de cotas inferiores adjacentes, buscando o fechamento do terrapleno nos níveis pre-estabelecidos no projeto

O serviço só será executado se previamente autorizado pela FISCALIZAÇÃO, que se encarregará de examinar a qualidade do material escavado e aprovará o seu aproveitamento para execução das áreas de aterro

Os serviços de aterro e escavação serão executados em conformidade com o que estabelece as especificações técnicas para os sub-ítem 3.3.4 e 3.3.8 (PARTE I) ou a critério da FISCALIZAÇÃO

• MEDIÇÃO E PAGAMENTO PARTE II - ITEM 4 19

3.3.6 - EXPURGO (REMOÇÃO DA CAMADA VEGETAL)

Concluídos os trabalhos de desmatamento e limpeza do terreno, iniciar-se-ão os trabalhos de raspagem da camada superficial do mesmo, numa espessura suficiente para eliminar terra vegetal, matéria orgânica e demais materiais indesejáveis a critério da FISCALIZAÇÃO

Esses trabalhos serão executados nas obras de edificações, nas áreas de empréstimos e do canteiro

Na raspagem feita nas áreas de empréstimos, deverá ser removida a camada superficial, cujo material não seja aproveitável para a construção. Nas áreas de construção, remover-se-á a camada superior imprópria para fundação, ou que seja inconveniente como superfície de contato com águas em movimento

As operações de raspagem não se limitarão a simples remoção das camadas superficiais, mas incluirão a extração de todos os tocos e raízes que forem inconvenientes para o trabalho e que, por qualquer motivo, não tenham sido retirados durante a operação de destocamento e limpeza, bem como rochas proeminentes e matacões

A raspagem será assim considerada até um limite máximo de 30cm abaixo da superfície do terreno. A remoção de camadas de terreno situadas em profundidade superior a 30cm será considerada escavação

Os trabalhos serão medidos em volume, tomando-se como unidade o metro cúbico. A medição será feita com base em seções topográficas realizadas antes e depois das operações de raspagem

Após a raspagem, o terreno deverá ser regularizado, de forma a que se mantenha estável e com drenagem adequada, para evitar a formação de bolsões onde possa haver acumulação de água

• MEDIÇÃO E PAGAMENTO PARTE II - ITEM 4 7

3.3.7 - MOMENTO EXTRAORDINÁRIO DE TRANSPORTE

000029

Define-se o momento extraordinário de transporte como o produto do volume escavado, em metros cúbicos, pela distância de transporte que exceder a distância de transporte máxima pré-fixada, em quilômetros

O momento extraordinário de transporte de materiais, das escavações indicadas ou de áreas de empréstimo, para a construção de aterros e colocação de reaterros, filtros, revestimentos de estradas e enrocamentos, assim como, a remoção de materiais impróprios ou excedentes de escavações e expurgos, para áreas de bota-fora, salvo materiais impróprios das áreas de empréstimos, a critério da FISCALIZAÇÃO

• MEDIÇÃO E PAGAMENTO PARTE II - ITEM 4 10

3.3.8 - CONSTRUÇÃO DE ATERROS COMPACTADOS MECANICAMENTE

a) Objetivo

O objetivo a que se destina esse capítulo das Especificações é o de normatizar todas as operações, métodos e meios para construir sobre o terreno de fundação, devidamente preparado, os aterros de acordo com o indicado nos desenhos, prescritos nesta Especificação e ordenado pela FISCALIZAÇÃO para cada caso

As presentes Especificações não assumem caráter inflexível, sendo viável sua alteração, a critério da FISCALIZAÇÃO, no decorrer dos trabalhos

Os aterros compactados deverão ser constituídos obedecendo os tipos de materiais indicados nos desenhos, nestas Especificações, ou como determinado pela FISCALIZAÇÃO

b) Generalidades

A CONTRATADA deverá fornecer todos os equipamentos, mão-de-obra e materiais necessários à construção do aterro

A CONTRATADA deverá proceder aos ensaios dos materiais disponíveis atendendo os critérios de projeto e a FISCALIZAÇÃO observará os tratamentos, lavagem e planejamento que porventura sejam necessários para o atendimento dos critérios de projeto

As áreas destinadas à implantação dos terraplenos deverão ser expurgadas de acordo com os desenhos de projeto e a orientação da FISCALIZAÇÃO, segundo estas Especificações. Após o expurgo ter atingido condição satisfatória, e antes do início do lançamento do aterro, deverá ser procedida uma limpeza rigorosa, com remoção de todo o material solto, bolsões de solos moles e areia. Após essa limpeza, o solo da superfície de escavação deverá ser escanficado até uma profundidade de cerca de 10 a 15cm, com correção de umidade, gradeado e compactado até atingir um grau de compactação maior ou igual a 95% do Protor Normal. Essas operações deverão anteceder imediatamente o lançamento do aterro compactado, a fim de evitar exposições prolongadas e nocivas

Concluídos os serviços de preparação da superfície da fundação, será necessário obter a aprovação da FISCALIZAÇÃO antes do início da construção do maciço

c) Aterro

Após o lançamento, os materiais serão espalhados em camadas contínuas, aproximadamente horizontais. A espessura das camadas, após a compactação, não deverá ultrapassar 15cm, quando usados rolos pé-de-carneiro, ou 20 cm quando usados rolos pneumáticos, (camada final)

A superfície de cada camada compactada será escanficada antes do lançamento do material que formará a camada seguinte. Se, na opinião da FISCALIZAÇÃO, a superfície das fundações em solo ou a superfície de qualquer camada se apresentar muito seca, de modo que não garanta uma boa ligação com a camada subsequente, a superfície deverá ser umedecida e trabalhada com arado de discos, escanficador ou outro equipamento apropriado que satisfaça a FISCALIZAÇÃO, sendo isto feito até uma profundidade tal que a umidade seja satisfatória e que dê boa ligação com a camada seguinte. Qualquer camada que não possa ser trabalhada de modo que se consiga um resultado satisfatório, deverá ser removida e recolocada às expensas da CONTRATADA. Logo que possível, após o início do aterro de qualquer seção de maciço, serão mantidas inclinações transversais, não inferiores a 3%, a fim de facilitar o escoamento das águas de chuvas, evitando-se, assim, a formação de poças d'água

000000

Quando houver iminência de chuvas, a CONTRATADA deverá manter todas as superfícies seladas, com exceção daquelas que estão na área de imediata colocação

O equipamento de construção deverá trafegar uniformemente por todas as partes do aterro, não se permitindo que se concentrem em algumas faixas, exceto quando isso for inevitável. Caso se formem sulcos na superfície de qualquer camada, devem eles ser preenchidos satisfatoriamente antes de se fazer a compactação

Não poderá haver um desnivelamento superior a uma camada compactada, exceto se indicado de modo diferente em desenhos

Antes e durante a compactação, o material deverá ter o teor de umidade apropriado para a compactação. O material deve ser compactado a um teor de umidade de menos 3% (três por cento) até mais 1% (um por cento) do teor de umidade ótimo, como determinado pelas normas da ABNT (MB-33), ou a Designation E-25 ("Rapid Compaction Control") do United States Bureau of Reclamation, ou como determinado pela FISCALIZAÇÃO

As umidades anteriormente indicadas são baseadas em ensaios realizados e poderão sofrer alterações, em função de novos resultados obtidos durante a construção

O grau de compactação deverá ser em média de 95%, em relação ao peso específico aparente seco máximo, obtido no ensaio de Proctor Normal, de acordo com o ensaio MB-33 ou Designation E-25 ("Rapid Compaction Control") do "United States Bureau of Reclamation"

O controle de compactação será feito pelo método de Hilf, e as camadas serão liberadas quando as exigências mínimas forem satisfeitas. A critério da FISCALIZAÇÃO, poderão ser utilizados outros métodos de controle de compactação de comprovada eficiência

d) Equipamentos para construção de terraplenos

- Generalidades

Para a compactação do aterro, deverão ser usados rolos pés-de-carneiro, do tipo convencional, com dispositivo para variar o seu peso em função dos resultados obtidos nas primeiras camadas compactadas. Os tratores ou outras máquinas devem ter potência suficiente para mover os rolos segundo uma velocidade ótima. As características e a eficiência do equipamento de compactação estarão sujeitos à aprovação da FISCALIZAÇÃO. Se mais de um rolo for usado, todos deverão ser do mesmo tipo e basicamente com as mesmas características

- Rolos Pés-de-carneiro

Os rolos pés-de-carneiro devem ser carregado com lastro tal que a pressão obtida nos pés seja no mínimo de 30 kg/cm². Os rolos devem apresentar dispositivos para limpar constantemente os espaços entre os pés, evitando, desse modo, a diminuição da eficiência do equipamento. A velocidade de compactação com o rolo pé-de-carneiro não deve ser superior a 5 km/h

-Rolos Pneumáticos

Os rolos pneumáticos devem ser equipados com pneus de alta pressão, no mínimo com 90 psi, e ter caixa adequada para lastro tal que a carga por roda possa variar de 9 t a 12,5t. A velocidade desse equipamento deve ser inferior a 6 km/h

- Rolos vibratórios lisos

Os rolos vibratórios lisos devem ter peso total superior a 4 t, frequência de vibração da ordem de 1 500 ciclos/minuto, e serem capazes de trabalhar com velocidade entre 3 a 5 km/h. Poderão ser usados no filtro horizontal

- Tratores de esteira

Os tratores de esteira usados na compactação de filtros, enrocamentos e aterros localizados devem ter um peso mínimo de 18 t

- Compactadores mecânicos manuais

000031

Nas áreas onde o uso de rolos ou tratores for impossível, empregar-se-ão compactadores mecânicos manuais e a compactação deverá ser tal que o produto acabado satisfaça as condições requeridas

- *Alternativa de equipamento*

A CONTRATADA poderá apresentar proposta, a ser aprovada pela FISCALIZAÇÃO, para uso de equipamentos diferentes dos especificados

Nesse caso, deverá fazer uma demonstração dos novos equipamentos, com o objetivo de se verificar se os requisitos mínimos de trabalho são atingidos. Deverão pois ser executados ensaios de campo à expensas da CONTRATADA e sob o controle técnico de FISCALIZAÇÃO

e) Controle de compactação

- *Matenal de aterro*

Estima-se que o material de aterro possa ser compactado na faixa de umidade especificada com 6 ou 8 passadas do rolo pé-de-cameiro especificado

As passadas do rolo devem ser paralelas ao eixo do aterro numa tal sequência que seja assegurado, na superfície total de cada camada, o mesmo número de passadas. Uma nova camada somente poderá ser lançada após a compactação total por parte da CONTRATADA e a aprovação, por parte da FISCALIZAÇÃO, da camada subjacente. A espessura da camada compactada, a umidade e o grau de compactação, serão objeto de rigorosa inspeção pela FISCALIZAÇÃO. A FISCALIZAÇÃO verificará todas as medidas e fará os ensaios necessários para observação dos requisitos exigidos no projeto e nas Especificações

O controle de compactação do material de aterro será feito pela FISCALIZAÇÃO e consistirá de

- *Inspeção visual permanente do espalhamento e correção da umidade, da homogeneidade e da compactação das camadas,*
- *Liberação visual e táctil das camadas a serem compactadas, tendo em vista a umidade das mesmas.*
- *Realização de ensaios de compactação a cada 1 000m³ de aterro lançado, podendo este valor ser modificado pela FISCALIZAÇÃO durante o andamento da obra,*
- *Liberação de cada camada de solo compactado, para a execução da camada de aterro sobrejacente, de conformidade com os resultados dos ensaios efetuados*

Se a camada de solo não apresentar a umidade e o grau de compactação dentro das faixas especificadas, dever-se-á proceder à correção de umidade por umedecimento ou por secagem, para homogeneização do material com revolvimento e posterior recompactação

Camadas que satisfaçam o grau de compactação especificado mas não satisfaçam os requisitos referentes ao teor de umidade, poderão ser liberadas a critério da FISCALIZAÇÃO. Nesses casos, o número de ensaios indicando tais condições deve ser menor que 15% do número total de ensaios e não poderá ser concentrado em áreas do maciço

Se uma camada de solo apresentar umidade dentro do intervalo especificado e grau de compactação insuficiente, deverá ser recompactada até se atingir o mínimo grau de compactação especificado. O número de ensaios apresentando o valor mínimo do grau de compactação deve ser menor que 15% do total de ensaios

Se uma camada de solo não apresentar teor de umidade e grau de compactação conforme o especificado, a correção de umidade deve ser realizada adequadamente para a devida recompactação

O controle de compactação será feito pelo método de Hilf e as camadas serão liberadas quando as exigências mínimas forem satisfeitas. A critério da FISCALIZAÇÃO, poderão ser utilizados outros métodos de controle de comprovada eficiência

Todos os valores especificados se referem à espessura total de cada camada. A FISCALIZAÇÃO poderá indicar a recompactação de camadas que não tenham apresentado condições adequadas de umidade e densidade em toda a sua espessura

• MEDIÇÃO E PAGAMENTO PARTE II - ITEM 4.9

500032

3 3 9 - AREIA ADQUIRIDA

Os materiais arenosos serão adquiridos diretamente de fornecedor, com descarga no local das obras. Deverão estar isentos de impurezas detritos, pedras, materiais orgânicos, e apresentar umidade máxima de 6%

O perfil granulométrico da areia a ser adquirida deverá ser caracterizado através de gráficos ou tabelas fornecidas pela CONTRATADA e aprovada pela FISCALIZAÇÃO, para a utilização específica

- MEDIÇÃO E PAGAMENTO PARTE II - ITEM 4 28

3.3.10 - ESCAVAÇÃO MANUAL DE VALAS

A escavação compreende a remoção de qualquer material abaixo da superfície do terreno, até as linhas e cotas especificadas no projeto

Antes de iniciar a escavação, a CONTRATADA fará a pesquisa de interferência do local, para que não sejam danificados quaisquer tubos, caixas, postes, etc, que estejam na zona atingida pela escavação ou área próxima a mesma

Caso haja qualquer dano nas interferências antes citadas, todas as despesas decorrentes dos reparos correrão por conta da CONTRATADA, desde que caracterizada a responsabilidade da mesma

Deverão ser obedecidas todas as linhas e cotas especificadas no projeto. O greide da linha deverá ser seguido rigorosamente, sendo que o recobrimto mínimo admitido acima da geratriz superior dos tubos em áreas urbanizadas será de 0,8m

A CONTRATADA deverá atentar para situações de instabilidade dos taludes e solicitar a FISCALIZAÇÃO autorização p/ execução de escoramentos

A escavação será executada de modo a proporcionar o máximo de rendimento e economia, em função do volume de terra a remover e dimensões, natureza e topografia do terreno

A largura das escavações será D + 0,40m, sendo a largura mínima 0,50m (ver tabela item 3 3 1)

A vala só deverá ser aberta quando os elementos necessários ao assentamento estiverem depositados no local

Se a escavação interferir com galenas, tubulações ou outras instalações existentes, a CONTRATADA executará o escoramento e sustentação das mesmas

Quando os materiais escavados forem, a critério da FISCALIZAÇÃO, apropriados para utilização no aterro, serão, em princípio, colocados ao lado da vala, para posterior aproveitamento, numa distância não inferior à profundidade da vala e, sempre que possível, de um único lado, deixando o outro lado livre para trânsito e manobras

No caso de os materiais aproveitáveis serem de natureza diversa, serão distribuídos em montes separados

Os materiais não aproveitáveis serão transportados pela CONTRATADA e levados ao bota-fora conforme especificado no item 3 3 7

- MEDIÇÃO E PAGAMENTO PARTE II, ITEM 4 24

3.4 - SERVIÇOS DIVERSOS

3.4.1 - SINALIZAÇÕES (DIURNA E NOTURNA) DE VALAS E/OU BARREIRAS

É de responsabilidade da CONTRATADA a sinalização conveniente para execução dos serviços, bem como o pagamento de taxas a órgãos emissores de autorização para abertura de valas

000033

Os cuidados com acidentes de trabalhos ou danos a terceiros durante a execução das obras são de absoluta atribuição da CONTRATADA, se esta não efetuar a sinalização e a proteção conveniente aos serviços. As indenizações, que porventura venham a ocorrer, serão de sua exclusiva responsabilidade. Além disso, ficará obrigada a reparar ou reconstruir os danos às redes públicas como consequência de acidentes devido a inobservância da correta sinalização.

A CONTRATADA deverá manter toda a sinalização, em valas e barreiras, diurna e noturna, necessária ao desvio e proteção da área onde estiverem sendo executadas as obras até seu término, quando forem comprovados que os trechos estão em condições de serem liberados para o tráfego.

Nos cavaletes de sinalização deve figurar o logotipo do Governo do Estado do Ceará, todos os métodos, critérios e relação de tipo de sinalização deverão estar nos padrões em vigor exigidos pelo órgão controlador e fiscalizador da sinalização.

• MEDIÇÃO E PAGAMENTO PARTE II - ITEM 4.12

3.4.2 - PASSADIÇOS E TAPUMES

a) Passadiços Metálicos

Este serviço refere-se a colocação de chapa metálica com área por chapa não inferior a 0,5 m² e de espessura igual ou superior a 3/16"

As chapas serão colocadas onde a abertura da vala ou barreira esteja prejudicando ou impedindo a passagem de transeuntes e/ou veículos. São normalmente colocadas em passagem de garagem, travessia de rua, ou em outras situações julgadas necessárias pela FISCALIZAÇÃO.

A espessura da chapa deve ser dimensionada pela CONTRATADA em função da carga à qual vai ser submetida. Qualquer dano ocorrido a terceiros e/ou obras públicas decorrentes do mal dimensionamento das chapas será de responsabilidade da CONTRATADA.

b) Passadiço de Madeira

Este serviço refere-se a colocação de prancha de madeira com dimensões variáveis, e não inferior a 0,3 m² e de espessura superior a 2"

As pranchas serão colocadas onde a abertura de vala e/ou barreira esteja prejudicando, ou impedindo, a passagem de transeuntes e/ou veículos. São normalmente colocadas peças de madeira de lei, sem trincas, com resistência compatível com as cargas a serem submetidas. Serão utilizadas em passagem de garagem, residência, travessia de rua, e/ou em outras situações julgadas de utilização pela FISCALIZAÇÃO.

O dimensionamento do pranchão é de responsabilidade da CONTRATADA, e qualquer dano ocorrido a terceiros e/ou obras públicas decorrentes do mal dimensionamento dos pranchões será respondido pela mesma.

c) Tapumes de Proteção com Madeirite ou Tábuas de Linha

Na execução dos trabalhos deverá haver plena proteção contra o risco de acidentes com os transeuntes ou veículos circulantes. Desta forma, em alguns casos, a critério da FISCALIZAÇÃO, será necessária a execução de tapumes de madeira ao longo de algum trecho ou barreira, protegendo os pedestres e ao mesmo tempo evitando que os desavisados, curiosos ou vadios fiquem à beira das valas prejudicando o serviço, forçando o desmoronamento dos taludes.

Por isto a CONTRATADA deverá seguir fielmente o estabelecido na legislação nacional no que concerne à segurança, inclusive na higiene do trabalho.

Para sua execução serão cravadas estacas no solo em intervalo correspondente a uma folha de madeirite, e depois pregar-se-á folhas de madeirite de 8 mm, ao longo do trecho. Poderá haver no início do tapume sinalização de advertência, do tipo CUIDADO OBRAS.

000034

d) Paralelepípedo sem rejuntamento

Os paralelepípedos serão assentes sobre base de areia de 15 cm

e) Paralelepípedo com rejuntamento

Os paralelepípedos serão assentes sobre base de areia de 0,20 m rejuntados com argamassa de cimento no traço 1 3

f) Asfalto até 7 cm de espessura

Os reaterros deverão ser ngorosamente compactados para se obter uma boa recuperação de pavimentação, em níveis semelhantes ao existentes ou, até mesmo, de qualidade superior

Deverão ser tomados cuidados no sentido de obedecer o grau de inclinação original

• **MEDIÇÃO E PAGAMENTO PARTE II - ITEM 4 55**

3.4.3 - REBAIXAMENTO DE LENÇOL

a) Esgotamento de Vala com Bomba Submersa ou Auto Aspirante

Durante o decorrer dos trabalhos deve-se providenciar a drenagem e esgotamento das águas pluviais e de lençol, de modo a evitar que estes causem danos à obra

Será utilizado este sistema sempre que o serviço não seja demorado a ponto de evoluir para desmoronamento de barreiras

É aconselhável somente para serviços de barreiras em solos de boa consistência

Abrange a instalação e retirada dos equipamentos submersos, ferramentas e mão de obra Deve-se ser tomado cuidado nas instalações elétricas do equipamento, a fim de evitar descarga elétrica no meio do líquido onde os profissionais estão em serviço

O esgotamento deve ser ininterrupto até alcançar condições de trabalho de assentamento, e a água retirada deve ser encaminhada a um pequeno sistema de drenagem de águas pluviais, afim de evitar alargamento das superfícies vizinhas ao local de trabalho Deve-se evitar também que a água do esgotamento corra pela superfície externa dos trechos já assentados, ou retorne ao ponto inicial em esgotamento

Deve-se colocar no fundo de vala no esgotamento, brita para suporte de bomba, a fim de evitar o carreamento de areia para o seu motor

b) Esgotamento de Vala com Ponteiras Filtrantes

Nos casos considerados pertinentes pela FISCALIZAÇÃO poderão ser utilizados outras alternativas de esgotamento.

O sistema WELL-POINT, consiste, na colocação de ponteiras filtrantes em profundidade adequada no lençol d'água para levá-la a um nível inferior a zona mais profunda de escavação Evitar-se, assim, o colapso dos taludes das valas encharcadas

A vantagem deste método é o trabalho realizado a seco, sem ocorrência de carreamento de material para dentro das valas, deixando o solo coeso e com as mesmas características primitivas de resistência

Deve-se estudar o espaçamento ideal e a profundidade das ponteiras filtrantes

Os lances de até 100 m de vala são os mais econômicos para rebaixamento de lençol, com profundidade máxima de 6 metros, para um conjunto bem dimensionado

A cravação das ponteiras deve-se ser efetuado por jateamento direto de água com uso de bomba de alta pressão

00035

Tem-se bom rendimento se estas ponteiros filtrantes forem lançadas e encamisadas em tubo PVC 6" ou 8". e colocação de cascalho na boca da ponteira

O funcionamento do sistema só pode ser deslocado quando concluído o assentamento e garantido sua fixação através do reaterro, a fim de evitar o levantamento dos tubos

A CONTRATADA deverá evitar irregulandades das operações do rebaixamento. controlando e inspecionando o equipamento continuamente

A ligação de energia do equipamento à rede da concessionária local, ficará sob a responsabilidade da CONTRATADA

• MEDIÇÃO E PAGAMENTO PARTE II - ITEM 4 14

3.4.4 - ESCORAMENTO DE VALAS COM PONTALETEAMENTO

Toda vez que a escavação, em virtude da natureza de terreno, possa provocar desmoronamentos, a CONTRATADA é obrigada a providenciar o escoramento adequado, tendo a função de conter as paredes laterais e aumentar a estanqueidade das valas

O escoramento de valas com profundidades superior a 1,50 m, só será executado caso a FISCALIZAÇÃO considere necessário

Pontaleteamento é a contenção de solo lateral da vala por tábuas de peroba (2,7x16 cm) espaçadas de 1,35 m, travadas horizontalmente por estroncas de eucalipto de diâmetro igual a 0,20 cm (ver figura a seguir)

Deve ser utilizado em solos argilosos, compactos, até a profundidade máxima de 4 m

O escoramento deverá ser iniciado onde as condições do terreno forem mais desfavoráveis Ex terreno com rachaduras, com água, etc

Para se evitar sobrecarga no escoramento, o material escavado será colocado a uma distância da vala, no mínimo igual a sua profundidade

• MEDIÇÃO E PAGAMENTO PARTE II - ITEM 4 13

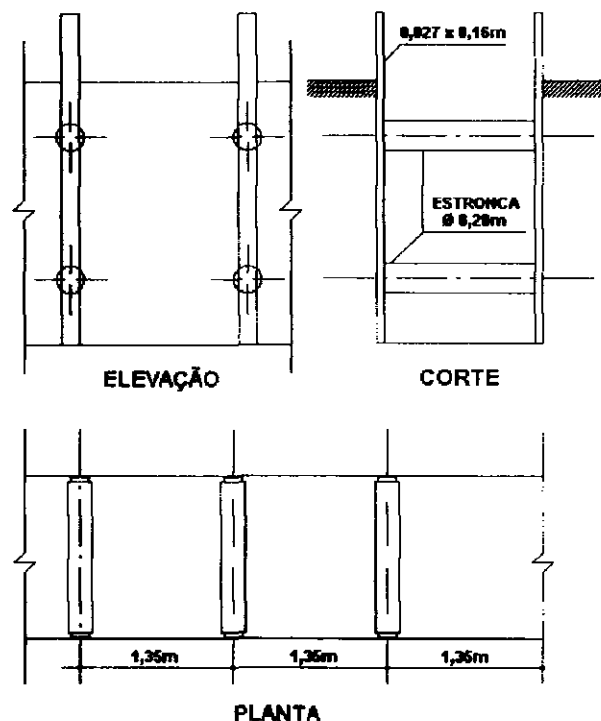

000030

3.4.5 - CAMINHOS DE SERVIÇOS

São denominadas estradas de serviços as que permitem fácil acesso ao local das jazidas, frentes de serviços e canteiros de obras

Quando as estradas de serviços forem executadas, caberá à CONTRATADA obter da FISCALIZAÇÃO a necessária aprovação do traçado

A largura mínima estabelecida será de 5,0 m, suficiente para a passagem de equipamentos durante toda a construção da obra

A CONTRATADA deverá colocar, às suas expensas, toda a sinalização, que deverá conter, de modo bastante claro e em tinta durável, o local ou parte da obra que o caminho dá acesso Também deverão ser sinalizados com clareza os trechos cujo trânsito constitua perigo para os movimentos de maquinaria ou ainda quando a FISCALIZAÇÃO assim o determinar

Para a construção de estradas de serviços, serão consideradas, para efeito de medição e pagamento, as atividades de desmatamento e destocamento, expurgo e nivelamento, obras de arte provisórias e conservação

Para a conservação dos acessos, serão considerados apenas os trabalhos de raspagem e nivelamento, revestimento e conservação nos trechos expressamente considerados necessários a critério da FISCALIZAÇÃO

- MEDIÇÃO E PAGAMENTO PARTE II - ITEM 4 4

3.4.6 - CERCAS DE PROTEÇÃO

As cercas de proteção serão executadas em mourões de concreto armado A execução dos mourões de concreto armado pré-moldado devem obedecer ao prescrito nas especificações anteriores relativas ao concreto armado

A altura vertical mínima do mourão é de 2,8 m, espaçados no máximo a cada 3 metros A parte a 45° deverá possuir comprimento mínimo de 0,45 m A estaca será enterrada no mínimo 0,60 m, resultando numa altura livre de 2,20 m, até o início da deflexão de 45° Para escavação, procede-se primeiramente a abertura das cavas, utilizando-se cavador, com abertura de 0,3 x 0,3 x 0,8 m, e após a manutenção da perfeita verticalidade do mesmo, se faz o enchimento com solo-cimento a 8%, até 30 cm de altura a partir do fundo da cava, completando em seguida com terreno natural devidamente compactado, ou, ainda, o enchimento pode com brita, pedra-de-mão e argila perfeitamente compactada

Os postes deverão ser perfeitamente alinhados

Os postes de canto e os intermediários serão escorados convenientemente através das próprias estacas de concreto utilizando-se a ponte a 45°

As cercas serão de 12 fios e utilizar-se-á arame farpado em rolo de 32 kg para 400 m e bitola de 2 mm Todos os fios deverão ser igualmente tracionados

A fixação arame/estaca, será feita com arame galvanizado numero 14 de maneira a envolver o contorno da secção do posto e impedir o deslocamento transversal do fio

- MEDIÇÃO E PAGAMENTO PARTE II - ITEM 4 5

3.4.7 - ENERGIA ELÉTRICA

A CONTRATADA deverá tomar todas as providências indispensáveis para fornecer a energia elétrica requerida para a obra, incluindo linhas de transmissão, circuitos de distribuição, transformadores e outros equipamentos necessários à distribuição de energia ao local ou locais de uso da CONTRATADA

No término do contrato, a CONTRATADA deverá desmontar e remover as linhas de distribuição que abasteciam os canteiros de obras e de serviços, da CONTRATADA e ou das subcontratadas, e que não façam parte das instalações permanentes do sistema de energia elétrica

Não será efetuado qualquer pagamento relativo ao fornecimento de energia elétrica para fins de construção das obras, ficando estes custos às expensas da CONTRATADA

3.4 8 - ÁGUA PARA CONSTRUÇÃO

- *Serviços*

A CONTRATADA deverá fornecer a água necessária para a execução das obras. Deverá tomar todas as providências para o fornecimento de água e prover todos os meios para sua distribuição aos locais de uso

A água para utilização em concreto e em solo melhorado com cimento deverá atender às especificações desejadas

Não será efetuado qualquer pagamento relativo ao fornecimento de água e à provisão das instalações necessárias para sua distribuição aos locais de uso

- MEDIÇÃO E PAGAMENTO PARTE II, ITEM 4 20

3.5 - SERVIÇOS DE CONSTRUÇÃO CIVIL EM GERAL

3 5 1 - LOCAÇÃO DA OBRA COM GABARITO DE MADEIRA

Este serviço consiste em efetuar o traçado em madeira de modo a determinar a posição da obra no terreno e locação dos pontos principais de construção tais como eixos dos pilares, eixo das fundações em alvenaria de pedra. Esta locação planimétrica se fará com auxílio de planta de situação

A madeira será em tábuas de pinho de 3ª de 1" x 15 cm, virola ou outra aceita pela FISCALIZAÇÃO. As madeiras serão niveladas e fixadas em pontaletes, ou barrotes de pinho 2" x 2", cravados em intervalos de 2 metros a fim de evitar a deformação do quadro. A estaca de apoio da madeira deve ser fixada em solo firme, e muitas vezes receber concretagem em seu fundo para melhor rigidez. Deve também receber fixação auxiliar de 2 pernas abertas a 45° a fim de evitar o deslocamento da estaca e conseqüentemente dos eixos definidos. O quadro deve estar fixo e firme e não pode ser permitido que se encoste no quadro de madeira como apoio do corpo, pois isto pode promover o deslocamento dos pontos dos eixos já determinados

As madeiras devem ser emendadas de topo, com baquete lateral de fixação, e manter o mesmo alinhamento retilíneo em suas arestas superiores

Após efetuadas as medidas desejadas, efetua-se os cruzamentos dos pontos para se determinar os eixos. Serão fixados pregos no topo das tábuas e deve-se manter viva a referência de nível RN, em tinta vermelha, dos pontos notáveis contidos no alinhamento a que se referem e necessários à conferência e início das obras

- MEDIÇÃO E PAGAMENTO PARTE II - ITEM 4 22

3.5 2 - LOCAÇÃO DA OBRA COM AUXÍLIO TOPOGRAFICO

Esta locação planimétrica e altimétrica será procedida com auxílio dos instrumentos, teodolito e nível, e possibilitará o início das obras

A CONTRATADA deverá proceder a aferição das dimensões, dos ângulos e de quaisquer outras indicações constantes no projeto, com as reais condições encontradas no local

Havendo a discrepância entre os encontrados no local e os do projeto, deve ser, imediatamente, comunicado à FISCALIZAÇÃO para deliberação a respeito. Deverá ser mantido em perfeitas condições toda e qualquer referência do nível RN e de alinhamento, o que permitirá reconstruir ou aferir a locação em qualquer tempo e oportunidade

Só haverá início de escavação quando os gabaritos estiverem verificados. O RN para efeito de determinação das cotas será definido pelo transporte feito por nivelamento geométrico e contranivelamento de qualquer RN do IBGE mais próximo.

- MEDIÇÃO E PAGAMENTO PARTE II - ITEM 4 23

3.5.3 – ESCAVAÇÃO MANUAL EM SOLO DE QUALQUER NATUREZA, EXCETO ROCHA

A escavação consistirá na remoção de solo abaixo da superfície do terreno resultante após a limpeza, através de ferramentas e utensílios de uso manual e será empregadas para preparação de fundações de obras isoladas onde o emprego de equipamentos mecânicos pesados não seja possível.

Deverão ser obedecidas todas as especificações descritas no item 3 3 10.

- MEDIÇÃO E PAGAMENTO PARTE II - ITEM 4 24

3.5.4 - REATERRO PARA ESTRUTURAS

O reaterro para estruturas será feito de acordo com as linhas, cota e dimensões mostradas nos desenhos, como especificado neste item ou a critério da FISCALIZAÇÃO.

O material para reaterro deverá ser proveniente da escavação necessária para a estrutura. Entretanto, quando não houver suficiente material apropriado proveniente dessas execuções, poderá ser utilizado material adicional obtido em áreas de empréstimo determinadas. O material para reaterro deverá ser aprovado pela SUPERVISÃO.

O material para reaterro deverá se encontrar livre de raízes, matéria orgânica e pedras ou torrões que excedam 7,5cm de diâmetro.

O reaterro deverá ser compactado, exceto quando o projeto especificar de outra forma ou a critério da FISCALIZAÇÃO. A compactação deverá ser executada com equipamento mecânico adequado, mas a compactação manual será permitida sempre que o acesso do equipamento mecânico ao longo da compactação for impraticável. O material de aterro deverá ser colocado e compactado de maneira uniforme em torno da estrutura, de modo a evitar cargas desiguais.

O reaterro das estruturas deverá ser executado em camadas horizontais sucessivas, que não deverão exceder 10 cm após a compactação. A compactação deverá ser realizada até que se consiga uma densidade relativa não inferior a 97% da densidade máxima seca de laboratório, obtida no ensaio Proctor Normal de compactação.

Durante o reaterro, a SUPERVISÃO realizará, no mínimo, quatro ensaios de densidade para cada jornada de oito horas, ou para cada 100 metros cúbicos de reaterro colocados. Ensaios adicionais poderão ser realizados, a critério da FISCALIZAÇÃO.

- MEDIÇÃO E PAGAMENTO PARTE II - ITEM 4 68

3.5.5 - FORNECIMENTO E COLOCAÇÃO DE LASTROS DE BRITA

Destina-se à colocação de diversos materiais, tais como: brita, po de pedra, cascalho, etc, em áreas de urbanização ou outro serviço.

A espessura de colocação pode ser variável, mas o padrão médio adotado é $h = 10$ cm.

O espalhamento deve ser uniforme, a fim de evitar diferença de altura no material colocado. Para tanto é necessário nivelamento da base, para permitir homogeneidade na distribuição da brita ou outro.

Antes da colocação deve ser distribuído na área off-set em diversos pontos visando o espalhamento uniforme.

- MEDIÇÃO E PAGAMENTO PARTE II - ITEM 4 54

000039

3.5 6 - OBRAS DE ALVENARIA

a) alvenaria de tijolo

Os tijolos serão à base cerâmica, chamados tijolos furados de 6 ou 8 furos, e tijolos brancos maciços à base de diatomita, dimensão básica 22 x 12 x 6 cm

Todas as paredes de alvenaria ou de painéis, auto portantes, de vedação ou divisórias, removíveis ou não, serão executadas com as dimensões determinadas em projeto

As paredes de alvenaria, em contato direto com o solo, terão as duas primeiras fiadas assentes com argamassa impermeabilizante na proporção 1 15 à água de amassamento

As alvenarias de tijolos comuns serão executadas com tijolos furados, ou maciços, ou com lajotas celulares de barro cozido, conforme especificado, e obedecerão às dimensões e aos alinhamentos determinados no projeto

As espessuras indicadas referem-se às paredes depois de revestidas Admite-se, no máximo, uma variação de 2 cm com relação à espessura projetada

Se as dimensões dos tijolos a empregar obngarem a pequena alteração dessas espessuras, serão feitas as necessárias modificações nas plantas, depois de consultada a FISCALIZAÇÃO

Os tijolos serão abundantemente molhados antes de sua colocação

Para assentamento de tijolos furados, ou maciços ou de lajotas será utilizada argamassa pré-fabncada à base de cimento Portland, minerais pulvenzados, cal hidratada, areia de quartzo e aditivos

As fiadas serão pertinentes de nível, alinhadas e apumadas As juntas terão a espessura máxima de 15 mm. e serão alargadas ou rebaixadas, à ponta de colher, para que o emboço adira fortemente

É vedada a colocação de tijolos com furos no sentido da espessura das paredes

Para fixação de esquadrias e rodapés de madeira serão empregados tacos ou tufos também de madeira de lei. embutidos na espessura da alvenaria

Os tufos, antes de colocados, serão imersos em creosoto quente ou asfalto e areia O creosoto deve estar à temperatura de 95°, e o tempo de imersão será cerca de 90 min

Tanto para as guarnições das esquadrias como para os rodapés, o espaçamento dos tufos será de 80 cm, no máximo

Todas as saliências superiores a 40 mm serão reconstituídas com a própria alvenaria

Para a perfeita aderência das alvenarias de tijolos às superfícies de concreto a que se devem justapor, serão chapiscadas todas as partes destinadas a ficar em contato com aquelas, inclusive a face inferior de vigas Além do chapisco especificado no item seguinte, o vínculo entre a alvenaria e os pilares de concreto armado será garantido, também, com esperas de ferro redondo colocadas antes da concretagem

Os vãos das portas e janelas deverão ser de vigas de concreto armado, conforme já especificado

As paredes de vedação, sem função estrutural, serão calçadas nas vigas e lajes do teto com tijolos dispostos obliquamente Este respaldo só poderá ser executado depois de decorridos oito dias da conclusão de cada pano de parede

Todos os parapeitos, guarda-corpos, platinaças e paredes baixas de alvenaria de tijolos, não calçados na parte superior, levarão, à guisa de respaldo, percintas de concreto armado, conforme já especificado

As alvenarias destinadas a receber chumbadores de serralhana serão executadas, obngatonamente, com tijolos maciços

000010

No caso de tijolos aparente, a sua execução se processará como já descrita anteriormente, podendo ser usada a argamassa 1 2 5 devendo as fiadas serem perfeitamente a nível, alinhadas e aprumadas

Devido a pequena diferença nas dimensões dos tijolos, a parede é aprumada em uma das faces, ficando a outra face com as irregularidades próprias do tijolo, operação denominada facear. Em se tratando de paredes perimetrais, faceia-se sempre pelo lado externo. As juntas deverão ter espessura uniforme de 7 mm. Antes da pega da argamassa, serão as juntas cavadas à ponta da colher, ou com ferro especial, na profundidade suficiente a facear, para que depois do rejuntamento fiquem expostas e vivas as arestas das peças.

A limpeza do excesso de argamassa pode ser feita com pano ou esponja ligeiramente umedecida, com solução de ácido muriático.

b) Alvenaria de Pedra com Argamassa no Traço 1 5

Para efeito desta, entende-se como o conjunto de pedras uniformes ligadas entre si por argamassa cimento e areia com controle do traço.

As pedras terão características provenientes de rochas eruptivas graníticas e com resistência à compressão igual ou superior a 500 kgf/cm². Devem ser tenazes, duráveis, limpas e isentas de fendas ou outras imperfeições.

As dimensões mínimas são de 0,4 x 0,25 x 0,15 cm e a forma paralelepipedica é fundamental para este serviço. A quantidade de argamassa de ligação não será superior a 30% de seu volume. As pedras são assentadas por camadas aproximadamente da mesma altura, fiadas horizontais e juntas verticais desencontradas.

O controle no traço da argamassa é fundamental dada a importância e responsabilidade da obra, devendo ser evitado excesso de argamassa de ligação entre as pedras.

- MEDIÇÃO E PAGAMENTO PARTE II - ITENS 4 27 e 4 29

3.5.7- REVESTIMENTO

a) De argamassa

a 1) Condições Gerais

Deverão ser observadas as normas da ABNT pertinentes ao assunto, em particular a NB-231 (NBR 72000), além do a seguir especificado.

Os revestimentos apresentarão paramentos perfeitamente desempenados, aprumados, nivelados e arestas bem vivas, não sendo tolerada qualquer ondulação.

A superfície da base para as diversas argamassas deverá ser bastante regular para que possa ser aplicada em espessura uniforme.

A superfície a revestir deverá ser limpa, livre de pó, graxas, óleos ou resíduos orgânicos.

Os revestimentos de argamassa - salvo indicação em contrário - serão constituídos, no mínimo, por duas camadas superpostas, contínuas e uniformes: o emboço, aplicado sobre a superfície a revestir e o reboco, aplicado sobre o emboço.

A superfície para aplicação da argamassa deverá ser áspera.

A guisa de pré-tratamento e com o objetivo de melhorar a aderência do emboço, será aplicada sobre a superfície a revestir uma camada irregular de argamassa forte: o chapisco.

As superfícies de paredes e tetos serão limpas a vassoura e abundantemente molhadas antes do início dos revestimentos.

000041

O revestimento só poderá ser aplicado, após decorridas 24 horas, no mínimo, da aplicação do chapisco

As superfícies impróprias para base de revestimento (por exemplo, partes em madeira ou em ferro), deverão ser cobertas com um suporte de revestimento (tela de arame, etc.)

Para garantir a estabilidade do paramento, a argamassa do emboço terá maior resistência que a do reboco. Esta diminuição da resistência não deve ser interrompida, como se o caso, por exemplo, de duas camadas mais resistentes estarem separadas por uma menos resistente ou vice-versa

As argamassas para as camadas individuais de revestimento deverão ter espessuras uniformes e serem cuidadosamente espalhadas

Os revestimentos com argamassa de cal e/ou cimento deverão ser conservados úmidos até a completa pega das argamassas, visto que a secagem rápida prejudicará a cura

A mescla das argamassas será isenta de pedriscos e materiais estranhos

Os emboços e rebocos internos e externos de paredes de alvenaria, ao nível do solo, serão executados com argamassa no traço 1:3 de cimento e areia com adição de aditivo impermeabilizante adequado, até a altura e demais recomendações constantes nos desenhos

Toda superfície de concreto a revestir com emboço ou reboco será chapiscada com argamassa no traço 1:3 de cimento e areia

a 2) Chapisco Comum

O chapisco comum será executado com argamassa no traço volumétrico 1:3 (cimento e areia) - empregando-se areia grossa, ou seja, de 3 até 5 mm de diâmetro, com predominância de grãos com diâmetro de 5 mm

a 3) Emboço

Os emboços serão executados sobre o chapisco, nas paredes que receberão revestimento em azulejo

Os emboços só serão iniciados após completa pega das argamassas das alvenarias e chapiscos e depois de embutidas todas as canalizações

A espessura do emboço não deverá ultrapassar a 20 mm, de modo que, com a aplicação de 5 mm de reboco, o revestimento de argamassa não ultrapasse 25 mm, onde houver aplicação de azulejos

O emboço de superfícies internas e externas será executado com argamassa no traço volumétrico 1:1:6 (cimento, cal e areia) - com emprego de areia média, com diâmetro máximo de 3 mm

O emboço deverá estar limpo, sem poeira, antes de receber o azulejo, devendo as impurezas visíveis serem removidas

a 4) Reboco

O reboco será a camada de revestimento, com espessura mínima de 25 mm, aplicada sobre o chapisco, nivelada e acabada, pronta para receber pintura

A superfície do emboço, antes da aplicação do reboco, será abundantemente molhada

O reboco constituir-se-á de uma argamassa no traço volumétrico 1:2:3 (cimento, areia e saibro macio). Na falta do saibro, esta argamassa será substituída pela argamassa no traço 1:3 (cimento e areia). Esta camada de 5 mm de argamassa deverá promover a adesão de azulejos ou ladrilhos a alvenaria reemboçada

Os rebocos externos não poderão ser executados quando a superfície estiver sujeita a molhadura por chuvas e sem adequada proteção

Na eventualidade da ocorrência de temperaturas elevadas, os rebocos externos, executados em uma jornada de trabalho terão as suas superfícies molhadas ao término dos trabalhos

b) De cerâmica - azulejos e ladrilhos

000042

Apos a execucao da alvenaria, efetuar-se-a o tamponamento dos orificios existentes em sua superficie, especialmente os decorrentes da colocacao de tijolos ou lajotas com os furos no sentido da espessura da parede

Concluida a operacao de tamponamento, sera procedida ngorosa verificacao do desempenho das superficies, deixando "guias" para que se obtenha, apos a conclusao do revestimento - seja azulejo ou ladrilhos em geral - superficies perfeitamente desempenadas

Molhar-se-a, em seguida, a superficie dos tijolos

Com a superficie umida, proceder-se-a a execucao do chapisco e, posteriormente, do emboço, conforme descnto anteriormente

Apos a cura do emboço, iniciar-se-a a colocacao dos azulejos ou ladrilhos

Decorridas 72 horas do assentamento, iniciar-se-a a operacao do rejuntamento, que sera efetuado com pasta de cimento branco

Antes do assentamento dos azulejos ou ladrilhos, sera providenciada a fixacao, nas paredes, das buchas (tacos) para instalacao dos aparelhos

Os azulejos ou ladrilhos serao assentes com a argamassa no traço volumétrico 1 2 3 (cimento, areia e saibro macio) Na falta do saibro, esta argamassa sera substituida pela argamassa no traço 1 5 (cimento e areia)

O assentamento dos ladrilhos ou azulejos obedecera ngorosamente, ao seguinte Os azulejos ou ladrilhos serao imersos em agua limpa durante 24 horas

As superficies deverao ficar bem aprumadas e planas. as juntas coridas e uniformes

A espessura das juntas nao podera ultrapassar 1,5 mm

Os azulejos e ladrilhos a serem cortados para passagem de canos, torneiras, ou outros elementos de instalacoes nao deverao apresentar rachaduras ou emendas

Três dias apos a colocacao dos azulejos, ladrilhos ou tijolos, devera ser verificada, por percussao, a aderencia dos mesmos Qualquer parte que produza som oco devera ser rejeitada Feita essa operacao, iniciar-se-a o rejuntamento composto de cimento branco

c) De cerâmica - tijolos

Preparo da Superficie e Assentamento conforme item a 1 e mais o seguinte

Apos curado o emboço, cerca de 10 dias, iniciar-se- a a execucao do revestimento de tijolos

As peças serao assentes em reticulado - salvo especificacao em contrario - com a maior dimensao no sentido horizontal e juntas ngorosamente alinhadas e de nivel

As juntas terao espessura uniforme de 10 mm e serao rebaixadas de 5 mm, com ferro especial, antes da pega da argamassa de assentamento, de forma que, depois do rejuntamento, fiquem expostas e vivas as arestas dos tijolos

Posteriormente, as juntas serao alisadas com pasta pré-fabricada

Com os cordões da argamassa de alta adesividade ainda frescos, efetuar-se-a o assentamento das peças de tijolos

O paramento dos tijolos devera facear os alizares das esquadras adjacentes

Contornando os alizares, haverá uma junta contínua de 10 mm

A junta da verga de alizar coincidirá com uma junta horizontal do paramento

000043

Será removida, antes do seu endurecimento, toda a argamassa que venha a salpicar a superfície dos tijolos ou extravazar as juntas

Na falta de mescla de alta adesividade, o assentamento será efetuado com a argamassa do tipo traço volumétrico 1 2 3 (cimento areia sabro macio) ou do tipo traço volumétrico 1 2 5 (cimento cal em pasta areia fina) O alisamento das juntas dar-se-á com pasta pré-fabricada de cimento comum

- MEDIÇÃO E PAGAMENTO PARTE II - ITENS 4 31, 4 32 e 4 33

3 5 8 - ELEMENTOS VAZADOS

Estes elementos decorativos artificiais serão em concreto, anti-chuva Deverão atender no que couber as determinações para paredes em alvenarias Serão assentes com argamassa de cimento e areia peneirada, traço 1 5

Devem ser assentes somente as peças de mesma coloração e inteiros Somente nos respaldos finais com estruturas serão permitidos cortes nas peças a fim de se ajustarem perfeitamente nos quadros

Por ser elemento decorativo não deve ser assentes com excesso de argamassa, devendo-se evitar que resto resseque no bloco para não alterar a sua coloração natural

MEDIÇÃO E PAGAMENTO PARTE II - ITEM 4 30

3 5 9 - Cobertas

Com Telhas de Barro Cozido

As coberturas serão executadas com telhas de barro cozido do tipo colonial e madeiramento composto de linhas, carbros e ripas. Quando da execução de cumeeiras, as telhas deverão ser fixadas com argamassa de cimento / areia traço 1 4

O madeiramento será de madeira de lei tipo massaranduba, maracatiara ou peroba de primeira qualidade em dimensões comerciais. Na fixação do madeiramento deverão ser utilizados pregos de superior qualidade e suas dimensões deverão ser aprovadas previamente pela FISCALIZAÇÃO

As telhas deverão ser de primeira qualidade, sem defeitos prejudiciais e uniformes. Não será permitida a utilização de telhas fora dos padrões especificados bem como pedaços de telhas, mesmo sendo de boa qualidade, a não ser quando autorizado pela FISCALIZAÇÃO nos casos em que sejam necessários os acabamentos

Com Telhas Onduladas de Cimento Amianto

A estrutura será considerada por cumeeiras, terças, frechais e pontaletes, esses com as respectivas peças de apoio

Salvo indicação em contrário, no projeto ou nas Especificações, o madeiramento obedecerá ao seguinte

As cumeeiras serão de 76 x 114 mm, dispostas simetricamente em relação à linha de cumeeada,

As terças e os frechais serão também de 76 x 144 mm. admitindo-se, para os frechais, peças de 76 x 76 mm,

Os pontaletes, de 76 x 114 mm, terão a maior dimensão disposta no sentido transversal da terça, possibilitando apoio de encaixe entre essas duas peças,

As peças de apoio pontaletes serão de 76 x 114 mm, e terão 500 mm de comprimento.

Os pontaletes ficarão alinhados no sentido das cumeeiras e das terças, sendo de 2,50 m a distância máxima admissível entre eles.

As emendas das cumeeiras e terças coincidirão com os apoios, de forma a se obter maior segurança, solidariedade e rigidez da ligação,

Os espigões e os nncões terão construção semelhante à das cumeeiras, ou seja, duas peças de 76 x 114 mm, dispostas simetricamente em relação ao eixo

Salvo indicação em contrário, o telhamento obedecerá ao seguinte

O recobrimento transversal das chapas será de 140 mm, para inclinações superiores ou iguais a 26,8%, e de 200mm para inclinações de 17,6% a 26,8%,

O recobrimento lateral será de aproximadamente 1/4 de onda, para inclinação de 17% ou maiores. Em coberturas sujeitas a condições desfavoráveis de vento, o recobrimento em apreço será de 01 onda e 1/4 de onda

O balanço das chapas nos beirais obedecerão ao seguinte critério

Beirais sem calhas de 250 mm a 400 mm.

O apoio das chapas sobre as terças será, no mínimo, de 50 mm no sentido de seu comprimento,

A fixação das chapas será efetuada com ganchos chatos,

A colocação das chapas será feita dos beirais para as cumeeiras, em faixas perpendiculares às terças, sendo o sentido da montagem contrário ao dos ventos dominantes,
Para evitar a sobreposição de quatro espessura de chapa, proceder-se-á ao corte dos cantos de duas peças, segundo a hipotenusa de um triângulo, cujos catetos serão respectivamente iguais aos recobrimentos laterais

e longitudinais.

Para passagem de tubos, serão utilizadas chapas com tubo para ventilação, associadas com chapeu para chaminé, mesmo que para isso haja necessidade de desviá-los de sua prumada. O tubo ficará por dentro do conjunto referido, eliminando-se, dessa forma, a junta na superfície da chapa,

As cumeeiras serão do tipo articulado, com ventilação, fixadas com parafusos providos de arruela de chumbo.

Os espigões e os rincões serão também constituídos por peças de cimento amianto.

A CONTRATANTE exige rigorosa obediência aos preceitos do fabricante da telha constante do projeto

MEDIÇÃO E PAGAMENTO PARTE II - ITEM 4 36

3 5 10 - Pisos

Precede os serviços de execução do piso e contrapiso de edificações a preparação do solo de assentamento. A preparação refere-se aos serviços de compactação do solo, finalizando a fundação nas cotas previstas no projeto

O aterramento, caso seja necessário será apilado manualmente a partir de camadas de solo areno-argiloso de 15 cm, umedecidas. No caso de reaterro com rejeitos de construção, os 20 cm finais, serão acabados com solos finos compactáveis. Se o reaterro for executado com areia deverá esta ser saturada prevendo-se drenos de fundo para escoamento da água. A compactação manual poderá ser realizada com soquetes ou com utilização de equipamentos eletromecânicos vibratórios

a) Ladrilhos Cerâmicos

As superfícies de terreno, destinadas a receber os pisos, terão um lastro de concreto simples, que só será lançado depois de assentadas todas as canalizações que devem passar pelo piso

O solo será previamente bem apilado, de modo a constituir uma infra-estrutura de resistência uniforme

O concreto a ser empregado deverá ser dosado com 150 kg de cimento/m³ com adição de Vedacit ou similar na proporção de 3% sobre o peso do cimento

Esse lastro, sobre o qual se assentarão os pisos indicados, deverá ser executado sem solução de continuidade, de modo a recobrir, inteiramente, a superfície especificada em nível ou em declividade conveniente, de acordo com o previsto em projeto

Para o assentamento dos ladrilhos sobre o lastro de concreto será usada argamassa de cimento e areia, traço 1 5, e a colocação será feita de modo a deixar juntas alinhadas, e de espessura mínima nunca superior a 0,2 cm

Não serão toleradas diferenças de declividade em relação as de projeto ou flexas de abaulamento superiores a 0,2%. A FISCALIZAÇÃO exigirá a substituição das peças que apresentarem pouca fixação

Antes da sua colocação as cerâmicas permanecerão mergulhadas em água limpa, durante pelo menos 24 horas

b) Calçadas

As calçadas serão constituídas de concreto simples, de 210 Kg de cimento / m³, com 6 cm de espessura dividido em cada 2 m por ripas de peroba 7 x 1,2 cm, impermeabilizadas, formando juntas de dilatação. Deverá ser feita um apilamento prévio do terreno

O acabamento deverá ser rústico

c) Piso Cementado Interno

Deverá ser lançado um lastro de concreto de 210 kg cimento / m³, após perfeitamente nivelado o terreno

000040

O piso terá uma declividade de 1% em direção ao ponto de drenagem (que pode ser a porta externa) para um perfeito escoamento de água

Deverá ser feito um capeamento com argamassa de cimento e areia 1 3, com espessura de 2 cm, queimado com óxido de ferro (vermelhão), e alisado com desempenadeira de aço

MEDIÇÃO E PAGAMENTO PARTE II - ITEM 4 35

3 5 11 - Soleira, Peitoris e Rodapes

a) Soleiras

Levarão soleiras todas as portas onde haja mudanças de tipo de pavimentação ou de nível

Deverão acompanhar o material do respectivo piso, quando a especificação complementar não disser ao contrário, com espessura mínima do respectivo material, e comprimento igual à largura da porta mais o comprimento das 2 (duas) aduelas

As soleiras terão a largura igual a da espessura da porta, quando esta abrir para o lado do piso mais baixo e, igual à largura das aduelas no caso contrário

As soleiras deverão ficar rigorosamente alinhadas e niveladas com os pisos não rebaixados

Serão assentadas com argamassas cimento e areia 1 3, evitando-se a formação de vazios

Só poderão ser assentes peças perfeitamente aparelhadas, com dimensões corretas, faces visíveis e rigorosamente planas, arestas vivas, sem fendas, falhas ou emendas

b) Peitoris

Todas as peças obedecerão aos desenhos de detalhes e às especificações complementares

Os peitoris serão constituídos de materiais indicados nos desenhos de detalhes ou nas especificações complementares

As peças colocadas do lado externo terão obrigatoriamente pingadeiras

Os peitoris deverão ultrapassar a face externa da parede de 2,0 cm e a face interna de 1,0 cm

Quando o tipo de material não constar de detalhes ou da especificação complementar, serão sempre em material cerâmico

c) Rodapés

Haverá rodapé em toda parede a ser pintada

O material do rodapé será o mesmo do piso

Todas as peças obedecerão aos desenhos de detalhes e às especificações complementares

MEDIÇÃO E PAGAMENTO PARTE II - ITEM 4 35

3 5 12 - Impermeabilização de Superfície em Contato com Água e Outros

Estas especificações vão abranger serviços de impermeabilização

- 1) de superfície em contato com água com emprego de aditivos comuns,
- 2) de superfície utilizando-se produtos plásticos / asfáltico,
- 3) de superfície, utilizando-se de produtos especiais à base de epoxi,
- 4) de superfície, utilizando-se de produtos especiais à base de poliuretano

000047

a) Aditivos Comuns

As superfícies de concreto a serem impermeabilizadas deverão ser cuidadosamente limpas, removendo-se os excessos de argamassa e outros materiais estranhos. Falhas e buracos serão corrigidos com argamassa de cimento e areia, sendo que os cantos serão arredondados, as superfícies lisas serão picoteadas e raspadas com escovas de aço.

As impermeabilizações deverão ser executadas em superfícies secas, preferencialmente, e no caso de lajes deverão ser executadas em dias de sol ou sob baixo índice de umidade relativa do ar.

As superfícies serão então chapiscadas com impermeabilização em argamassa de cimento e areia 1:3. Decorrido 48 horas do chapisco inicia-se o reboco diluído na argamassa com o aditivo, com dosagem de acordo com o fabricante, terá espessura mínima de 1,5 cm e o acabamento será feito com desempenadeira metálica.

Após a pega do reboco será dada uma camada de nata de cimento diluído novamente com aditivo, suficiente plástico para se obter espessura de mais de 1 cm com acabamento a colher. Quando começar a pega, a superfície deve ser alisada com brocha molhada, para recobrir as pequenas trincas de retração da nata.

Nas superfícies assemelhadas a pisos haverá entranhagem com cimento em pó e acabamento a colher. Pode-se acrescentar em piso revestimento com pinturas de tintas betuminosas inertes tipo Inertol ou Isofirm.

Este processo pode ser aplicado nas superfícies em contato direto com solo, ou água, tais como alvenaria de embasamento, vigas de baldrame, paredes de reservatórios, calhas de concreto e outros.

Nas lajes deverão ser tomados cuidados especiais nas concordâncias das impermeabilizações com bordas, ralos, grelhas e canalizações. Os encontros devem ser boleados ou arredondados.

b) Produtos Plásticos Asfálticos

Em caso de insucesso no processo anterior, pode-se aplicar como complemento, ou mesmo com único processo, produtos plásticos asfálticos.

Este sistema consiste basicamente na colagem de membranas de feltro-asfáltico com asfalto oxidado, muito usado em marquises, lajes de cobertura e terraços.

As superfícies, antes da aplicação, devem estar devidamente regulanzadas com caimentos definidos.

Regulanzada a superfície, faz-se a impregnação com asfalto isento de óleo, misturado com solvente olifático e aguarrás mineral. A proporção será de 35% a 50% entre asfalto e solvente. O asfalto será do tipo ASDM-D-41/41.

O consumo de asfalto é de 500/m² a 700/m².

Após a secagem da impregnação, será providenciada a colocação da membrana de feltro asfáltico. O feltro poderá ser do tipo 250/15, 330/20, 420/25, 500/30.

Com o objetivo de eliminar a formação de bolsas de ar, e no sentido de obter-se colagem perfeita, o feltro será apertado e batido contra o asfalto.

Estes serviços devem ser realizados por firmas especializadas, ou sob a orientação técnica dos próprios fabricantes ou seus representantes.

c) Produtos com Epoxi

Este sistema consistirá na impermeabilização da superfície por aplicação de argamassa colmatada por hidrófugo de massa, e recobrimento com resina epoxi sob capeamento.

As superfícies deverão ser lavadas e escovadas com escova de aço.

000048

Todas as arestas e cantos internos vivos serão arredondados ou chanfrados, com argamassa cimento / areia no traço 1 2

A superfície será então chapiscada com aditivo promotor de adesão, e posteriormente, com o preparo de argamassa colmatada de cimento areia e hidrófugo, na proporção indicada pelo fabricante

A espessura mínima de argamassa colmatada e 3 cm em 2 camadas de 1,5 cm

A cura da argamassa colmatada será obtida pela manutenção de um estado de saturação na superfície, durante 72 horas

Depois aplicar-se-á novo chapisco e nova camada de argamassa sem hidrófugo com espessura de 2 cm

Após a superfície estar absolutamente seca e isenta de manchas de óleo, graxas ou limo, aplica-se a resina epoxi de base de alcatrão, que é apresentado sob a forma de 2 componentes A e B, os quais, após misturados energeticamente, reagem entre si de maneira irreversível. Estes produtos após misturados devem ser aplicados imediatamente, pois tem duração de 10 minutos o estado do novo componente, quando se dará a secagem, e então será impossível sua utilização

A demão de impnmação Pnmer será constituído por epoxi, diluído na proporção de 1 volume para 2 volume de solvente Rendimento 20 a 25m² por galão de 3,6 l

d) Poliuretano Isento de Asfalto

A impermeabilização objetiva garantir a estanqueidade dos reservatórios

Dado o contato com água potável, o sistema utilizado deverá resistir ao envelhecimento, à hidrólise e aos componentes químicos utilizados no tratamento de água potável por no mínimo, 5 (cinco) anos de estanqueidade total, sua manutenção

Além disso, o material utilizado não poderá liberar fenol ou quaisquer outros componentes que comprometam a potabilidade da água

No mínimo deverão ser obedecidas as recomendações da NBR - 9574 - Execução de Impermeabilização- Procedimento

Recomenda-se submeter os tanques à teste de carga antes do preparo das superfícies para que se definam as trincas ou fissurações decorrentes de movimentações estruturais

Para a execução da impermeabilização deverá ser utilizado sistema impermeabilizante flexível à base de poliuretano isento de asfalto, com os requisitos mínimos a seguir discriminados

Consumo mínimo de material para a densidade do fabricante determinada através do ensaio ASTM D-792 a 25° C 2,0 Kg/m²

Resistência a Tração (ASTM - D-412) mínima 4,0 MPa

Alongamento na Ruptura (ASTM - D-412) mínima 12%

Absorção de Água (ASTM - D-570) máxima 1%

Flexibilidade a Baixa Temperatura (NBR-9953/9956) à temperatura de 0°C sem fissura/estanque Não deve apresentar fissuras e deve permanecer estanque após o ensaio

Resistência ao impacto (NBR-9954/9956) deve permanecer estanque após o ensaio a uma temperatura de 0°C

Puncionamento Estático (NBR-9955/9956) deve permanecer estanque após o ensaio

Resistência ao Intemperismo e Ultra-Violeta (ASTM-G26) tratando-se de reservatórios fechados (não exposto ao intemperismo e à ação de raios UV) é dispensável a resistência à estes fatores

Escorrimto conforme DIN 5213 (80°C). não deve apresentar escorrimto

Dureza Shore A (ASTM D-2240) mínima 70

Resistência ao Rasgo (ASTM D-624C) mínima 16 kN/m

000040

Resistência a altas temperaturas (NBR 9957) (6 semanas a 80°C) não apresentar nenhuma perda das propriedades mecânicas

Aderência mínima ao substrato de concreto (ASTM D-429B) Pell a 90° 2,6 Km/m

A base sobre a qual se aplicará a impermeabilização deverá estar regularizada, limpa, seca sem saliências ou reentrâncias e com os cantos arredondados, não necessitando de qualquer camada amortecedora, devendo o impermeabilizante ser aplicado nas superfícies em toda sua extensão

O sistema resultante deverá apresentar membrana monolítica na cor preta, sem necessidade de qualquer proteção mecânica

Deverão ser eliminados da superfície a ser impermeabilizada

ninhos de concretagem escareação para remoção de todo o agregado não adendo

umedecer a área previamente, com água mais aditivo de pega (PVA ou acrílico), para aumentar a aderência na recomposição da mesma

estucar as áreas com massa de cimento e areia média peneirada, com traço em volume 1 3

hidratação da argamassa durante sua cura, para evitar as trincas de retração

fissuras visíveis a olho

escareação do substrato em formato de V, em toda a extensão da fissura, para posterior tratamento

limpeza do substrato, para retiradas de sobras de concreto, argamassa, areia, nata de cimento e ou qualquer outro material encontrado na área em questão

preenchimento das fissuras escanadas, com massa de cimento e areia aditivada com promotor de adesão

colocação de filme separador, fita crepe ou filme polietileno, sobre as fissuras para evitar aderência do impermeabilizante sobre a trinca

aplicação do impermeabilizante em uma demão, de largura igual a 3 vezes a do filme separador, aplicado com trincha em toda a extensão

aplicação de outra demão de produto em toda a extensão da fissura, traspassando a primeira 10 cm em cada lateral

Após a conclusão da impermeabilização, aguardar 24 (vinte e quatro) horas e lavar as superfícies com sabão neutro e água corrente, esfregando-as levemente com vassouras de pêlo Feito isto, após 03 (três) dias de cura, encher o reservatório para teste hidrostático durante período mínimo de 72 (setenta e duas) horas, após este período descartar esta água não utilizando-a para o consumo

MEDIÇÃO E PAGAMENTO PARTE II - ITEM 4 34

3 5 13 - Esquadras de Madeira

As esquadras de madeira obedecerão às indicações do projeto, quanto ao seu tipo e dimensões

Serão sumariamente recusadas todas as peças que apresentem sinais de empenamento, deslocamentos, rachaduras, lascas, desigualdade de madeira ou outros defeitos

As folhas das portas externas serão de compensado de cedro, à prova da água, ou de cedro maciço, do tipo macho-fêmea, e as internas de compensado de embuira

Os batentes terão espessura de 4,5 cm, rebaixo de 1 cm com largura, igual a espessura de folha acrescida de 2 mm

000000

As guarnições serão em cedro, molduradas e aparelhadas, pregadas aos batentes ao longo das juntas destes com a parede

MEDIÇÃO E PAGAMENTO PARTE II - ITENS 4 59 e 4 37

3 5 14 - Ferragens

Todas as ferragens serão novas em condições de funcionamento e acabamento, e o seu assentamento deverá ser procedido com particular esmero

Os rebaixos ou encaixes para assentamento terão a forma das ferragens, não sendo toleradas folgas que exijam emendas, taliscas de madeira e outros tipos de reparos

Para o assentamento serão empregados parafusos de qualidade, acabamento e dimensões correspondente às peças que fixarem, devendo satisfazer à norma P-NB-45 da ABNT

As maçanetas das portas, salvo condições especiais, serão localizadas a 1,05 m no piso acabado

A localização das ferragens nas esquadras será medida de m

MEDIÇÃO E PAGAMENTO PARTE II - ITEM 4 66

3 5 15 - Pintura

A pintura das diversas partes das edificações e dos equipamentos deverá ser executada conforme os tipos de tinta indicadas no projeto Onde as cores não estiverem definidas no projeto ficará a critério da FISCALIZAÇÃO a sua definição

As superfícies a pintar serão cuidadosamente limpas e convenientemente preparadas para o tipo de pintura a que se destinam, devendo as paredes serem lixadas e espanadas

As superfícies só poderão ser pintadas quando secas

Cada demão de tinta só poderá ser aplicada quando a precedente estiver seca, é conveniente observar um intervalo de 24 horas entre demãos sucessivas, a menos que a tinta seja a base látex (PVA) quando o intervalo poderá ser de 6 (seis) horas

Os trabalhos de pintura em locais não abrigados serão suspensos se estiver chovendo

Os respingos que não puderem ser evitados deverão ser removidos enquanto a tinta estiver fresca, empregando-se removedor adequado

Salvo com autorização expressa da FISCALIZAÇÃO, serão empregadas, exclusivamente, tintas já preparadas em fábricas, entregues na obra com sua embalagem original intacta

As peças de serralheira somente receberão a pintura após sua limpeza com escova de aço, eliminando-se toda a ferrugem ou sujeira existente, e posterior lixamento com lixa de esmeril molhada com querosene Antes da pintura final deverão receber uma demão de tinta anti-corrosiva

O procedimento anterior será aplicado tanto para os caixilhos existentes como para os caixilhos novos, a menos que estes apresentem-se bom estado e já protegidos por tinta anticorrosiva

Todas as peças metálicas não protegidas (tampas de inspeção dos reservatórios, etc) deverão ser pintadas com tinta anticorrosiva

MEDIÇÃO E PAGAMENTO PARTE II - ITEM 4 38

3 5 16 - Pavimentação em Paralelepípedo

Esta obra, deverá proporcionar condições adequadas para escoamento superficial ou absorção pelo terreno de águas de chuva, de maneira a que não se venfiquem os inconvenientes das erosões e vazios de sub-solo, em detrimento da qualidade e aparências das obras em seu todo

100031

Os aterros deverão ser cuidadosamente molhados e apiloados em camada de 0,20 m. de forma a resistir com segurança às sobrecargas previstas para as áreas pavimentadas

Cuidados especiais serão tomados, no sentido de determinar previamente o sentido e o grau de inclinação (mínima de 1%) dos pisos acabados na direção dos ralos, sarjetas e canaletas. As superfícies pavimentadas não deverão possuir nem permitir depressões nem saliências que impossibilitem o perfeito escoamento das águas

Será obrigatória a execução de calçadas em volta das edificações, com largura indicada em projeto ou a critério da FISCALIZAÇÃO

Os paralelepípedos serão sobre base de areia grossa com 0,10 m de espessura mínima perfeitamente alinhados e comprimidos fortemente por percussão

As juntas poderão ser executadas com argamassa de cimento e areia traço 1/3, ou com asfalto quente ou simplesmente com areia à qual poderá ser ou não, adicionado cimento, a critério da FISCALIZAÇÃO

MEDIÇÃO E PAGAMENTO PARTE II - ITEM 4 44

3 5 17 - Pia de Aço Inoxidável

Todas as pias deverão receber no fundo um chapisco grosso de cimento e areia, ou asfalto diluído e areia, em seguida receber uma ferragem e argamassa de cimento e areia 1/3. A finalidade deste enchimento é tornar rígida a peça para suportar o peso de materiais de uso em cima sem deformar a parte em aço

A pia poderá, depois de armada ser assente, nas laterais sob mureta de alvenaria ou em peças pré-moldadas e na parte posterior embutido na parede

Sua colocação deverá ser a nível, a uma altura do piso 1,10 m. Sua dimensão mínima deverá ser 0,60 x 4,0 m com 2 cubas

MEDIÇÃO E PAGAMENTO PARTE II - ITEM 4 40

3 5 18 - Demolição de Pavimentação

Os serviços de demolição em ruas ou calçadas visam a retirada da pavimentação para início da escavação. Onde existir pedra tosca, paralelepípedo e meio fio aproveitáveis estes serão removidos e armazenados em local apropriado de modo a não causar embaraços à obra e logradouros públicos, e devidamente empilhados

Para demolição de calçada com piso cimentado, mosaico, cerâmica, usar-se-á o marrão de 3 a 5 kg, como equipamento demolidor. Para calçada de bloquetes, usar-se-á alavanca ou picareta, visando o reaproveitamento desses blocos

Sempre que possível estas demolições devem ser efetuadas de modo a que não ocorram o resvalado de pedaços de material demolido sobre os transeuntes em movimento

Nas demolições em calçamento de pedra tosca ou paralelepípedo deverão ser efetuados com uso de picareta e alavancas, uma vez que estes materiais serão reaproveitados na sua recomposição

As demolições em asfalto deverão ser feitas com uso de equipamento rompedor (compressor), acoplados com espátula, alavanca e picareta

MEDIÇÃO E PAGAMENTO PARTE II - ITEM 4 15

3 5 19 - Recuperação de Pavimentação

As recuperações de pavimentações, de acordo com a itemização anterior, referem-se à

- a) pedra tosca sem rejuntamento,
- b) pedra tosca com rejuntamento
- c) paralelepípedo sem rejuntamento,

d) paralelepípedo com rejuntamento.

Os reaterros deverão ser rigorosamente compactados para se obter uma boa recuperação de pavimentação, em níveis semelhantes ao existentes ou, até mesmo, melhor

Deverão ser tomados cuidados no sentido de obedecer ou grau de inclinação original

As superfícies pavimentadas não deverão possuir, nem permitir, depressões nem saliências que impossibilitem o perfeito escoamento da água

A recuperação da pavimentação deverá se processar imediatamente após o assentamento das tubulações, a fim de amenizar, ao máximo, os transtornos causados à comunidade

Os pisos de pedra tosca ou paralelepípedo receberão um colchão de areia limpa isento de raízes ou pedras, de espessura mínima de 6 cm, perfeitamente aplainado

As pedras serão distribuídas ao longo das valas, e seu reaproveitamento será total. Sobre a base de areia grossa o calceteiro traçará a linha de pavimento, à semelhança do anterior, perfeitamente alinhados e comprimidos por percussão. As juntas serão idênticas às existentes

No caso de rejuntamento com argamassa de cimento e areia, o traço a ser utilizado é 1:3 e espalhado nas juntas com auxílio de vassoura ou de caneca com bico apropriado, no caso de calda de cimento para paralelepípedo

MEDIÇÃO E PAGAMENTO PARTE II - ITEM 4 16

3 5 20 - laje pré-moldada (volterrana) para forro

Generalidades

A laje pré-moldada volterrana consiste na colocação de vigotas perfil T, armadas, pré-moldadas sobre paredes, que servirão de base de apoio ao assentamento de blocos cerâmicos. Sobre a laje, assim assentada, será aplicada uma camada de argamassa de cimento e areia, espessura de aproximadamente 2 cm, com traço em peso em torno de 1:50, com acabamento a sarrafo e desenpenadeira

Materiais

Vigotas pré-moldadas, armadas, com concreto fck=15 MPA

Blocos cerâmicos cozidos, de cor clara, que emita som agudo ao toque. Os blocos serão colocados após aprovação do recebimento pela FISCALIZAÇÃO

Argamassa de cimento e areia no traço 1:5, sendo o cimento e areia especificados da forma como define o item 3 57 destas especificações

Projeto

Serão obedecidas as dimensões e cotas de projeto ou a critério da FISCALIZAÇÃO

MEDIÇÃO E PAGAMENTO PARTE II, ITEM 4 65

3 5 21 - FORRO FALSO EM GESSO

Nos locais indicados em Projeto, a CONTRATADA executará forros falsos em gesso, obedecendo as dimensões apresentadas e ao disposto na sequência

Os forros em gesso serão constituídos por placas suspensas por arame galvanizado, ou por tirantes metálicos rígido, no caso de placas autoportantes

As placas serão nervuradas e cruzadas, no anverso, para reforço

A sustentação far-se-á por meio de presilhas ou perfis de alumínio

No caso de forros lisos, rejuntados, haverá junta de dilatação penmental em todas as peças

Sera objeto de estudo espacial, por parte da CONTRATADA, o reforço da estrutura junto às luminárias e ao longo da linha de apoio, de forma a se obter arremate perfeito, completa segurança e rigidez absoluta

O gesso utilizado não contera menos de 70% de gesso calcinado

Deverão ser seguidas todas as orientações da FISCALIZAÇÃO

MEDIÇÃO E PAGAMENTO PARTE II, ITEM 4 65

3 5 22 - reconstrução de pavimento asfáltico

Este serviço objetiva o recondicionamento do revestimento asfáltico demolido pela passagem da tubulação adutora por vias públicas com capeamento asfáltico

Os serviços compreendem as seguintes fases

Varredura da superfície a receber a pintura de ligação podendo o serviço ser realizado manualmente

Aplicação de uma camada de material betuminoso asfaltos diluídos, emulsões asfálticas, alcatrão ou cimento asfáltico de penetração, a uma taxa de aplicação da ordem de 0,5 l/m² Os materiais betuminosos deverão ser previamente aprovados pela FISCALIZAÇÃO

Aplicação de revestimento flexível, sendo indicado a areia-asfalto resultante da mistura a fno, de agregado miúdo, material de enchimento (filler) e cimento asfáltico A mistura será espalhada, de modo a apresentar, quando comprimida, a espessura do projeto (espessura ± 4 cm) A areia deverá ser livre de torrões de argila ou outras substâncias nocivas, apresentando partículas resistentes

MEDIÇÃO E PAGAMENTO PARTE II, ITEM 4 64

3 6 - SERVIÇOS DE CONCRETO

3 6 1 - Concreto Simples

O concreto simples, bem como, os seus materiais componentes, deverão satisfazer as normas, especificações e métodos da ABNT

O concreto pode ser preparado manual ou mecanicamente

Manual, se for concreto magro traço 1 4 8 para base de piso, lastros, sub-bases de blocos, cintas etc, em quantidade até 350 litros de amassamento

Mecanicamente, se for concreto gordo traço 1 3 6 para cintas, blocos de ancoragens, base de caixas de visitas, peças pré-moldadas, etc

Normalmente adota-se um consumo mínimo de 150 kg de cimento/m³ de concreto magro e 400 kg de cimento/m³ para concreto gordo

O concreto simples poderá receber adição de aditivos impermeabilizantes ou outros aditivos quando for o caso

MEDIÇÃO E PAGAMENTO PARTE II - ITEM 4 25

3 6 2 - Concreto Estrutural

O consumo de cimento não deve ser inferior a 300 kg por m³ de concreto

Os materiais quando à qualidade, armazenamento, dosagem e lançamento são regidos pela ABNT, EB-1, EB-2, EB-4, EB-208, EB-758, EB-903, NB-1, MB-2, MB-3

A pilha de sacos de cimento não poderá ser superior a 10 sacos, e não devem ser misturados lotes de recebimento de épocas diferentes, de maneira a facilitar inspeção, controle e emprego cronológico deste material básico Todo cimento com sinais indicativo de hidratação será rejeitado

O emprego de aditivos é freqüentemente utilizado e o preparo é exclusividade mecânico, salvo casos especiais

a) Dosagem

A dosagem podera ser não experimental, ou empirica e racional

No primeiro caso, o consumo mínimo é de 300 kg de cimento por m³ de concreto, a tensão de ruptura para 28 dias deverá ser igual ou maior que 150 kg por cm², previsto nos projetos estruturais sem indicação de controle rigoroso

Mesmo assim, será exigido a resistência do concreto à compressão para cada jornada de lançamento de concreto com volume superior a 50 m³, para 7 e 28 dias, devendo ser utilizados os corpos de prova necessários e, serem indentificados quando à data e etapa de trabalho. A proporção de agregado miúdo no volume total do agregado será fixada entre 30% e 50%, de maneira a obter-se um concreto de trabalhabilidade adequada a seu emprego. A quantidade de água será mínima e compatível e o ótimo grau de estanqueidade

No caso de controle racional será providenciada a obtenção de traços econômicos e trabalháveis, de modo a serem obtidos concretos homogêneos, compactos e econômicos. O concreto deve possuir uma consistência que dê uma trabalhabilidade compatível com o tipo de obra e com os tipos de equipamentos nestas especificações

Será sempre exigido nas obras o valor do fck fixado no projeto superior a 13,5 MPA, ou ainda cujo volume seja superior a 250 kg/m³, a resistência especificada pela FISCALIZAÇÃO, dada à natureza da obra

O laudo da dosagem, executada por firma especializada, deve ser apresentado a FISCALIZAÇÃO com antecedência superior a 3 dias antes de se iniciar as jornadas de concretagem

Na modalidade de controle, os lotes não deverão ter jornada superior a 100 m³ nem corresponder a mais de 1 fase de concretagem (blocos e vigas, laje de fundo, paredes e pilares e laje de cobertura)

Cada lote corresponderá uma amostra com exemplares retirados de maneira que a amostra seja representativa do lote todo

Cada exemplar será constituído por corpos de provas de mesma massada e moldadas no mesmo ato, tomando-se como resistência do exemplar o maior dos dois valores

O laudo do rompimento 7 a 28 dias dos corpos de prova devem ser encaminhados à FISCALIZAÇÃO pela CONTRATADA

O controle e retirada dos corpos de prova, como também as análises, devem ser executadas por firma especializada e atender à NB-2

b) Amassamento ou mistura

O concreto deverá ser misturado mecanicamente, de preferência em betoneira de eixo vertical, que possibilita mais uniformidade e rapidez na mistura

A ordem de colocação dos diferentes componentes do concreto na betoneira é o seguinte

camada de brita,

camada de areia.

a quantidade de cimento,

o restante da areia e da brita

Depois de lançado no tambor, adicionar a água com aditivo

O tempo de revolução da betoneira deverá ser no máximo de 2 minutos com todos os agregados

c) Transporte

O tempo decorrido entre o término da alimentação da betoneira e o término do lançamento do concreto na

000000

forma deve ser superior ao tempo de pega

O transporte do concreto deverá obedecer a condições tais que evitem a segregação dos materiais, a perda da argamassa e a compactação do concreto por vibração

Os equipamentos usados são carro-de-mão, carro transporte tipo DUMPER, e equipamento de lançamento tipo bomba de concreto, caminhões basculantes, caminhões betoneira

O concreto será lançado nas formas, depois das mesmas estarem limpas de todos os detritos

d) Lançamento

Deverá ser efetuado o mais próximo possível de sua posição final, evitando-se incrustações de argamassa nas paredes das formas e nas armaduras

A altura de queda livre não poderá ultrapassar a 1,5 m, e para o caso de concreto aparente o lançamento deve ser feito paulatinamente. Para o caso de peça estreitas e altas, o concreto deverá ser lançado por janelas abertas na parte lateral da forma, ou por meio de funis ou trombas

Recomenda-se lançar o concreto em camadas horizontais com espessura não superior a 45 cm, ou $\frac{1}{4}$ do comprimento de agulha do vibrador. Cada camada deve ser lançada antes que a precedente tenha tido início de pega, de modo que as duas sejam vibradas conjuntamente

Se o lançamento não for direto dos transportes, deverá a quantidade de concreto transportado ser lançado numa plataforma de 2,0m x 2,0m revestida com folha de aço galvanizada e com proteção lateral, numa altura de 15 cm para evitar a saída de água

e) Adensamento

O adensamento do concreto deve ser feito por meio de vibrador

Os vibradores de agulha devem trabalhar e ser movimentados verticalmente na massa de concreto, devendo ser introduzidos rapidamente e retirados lentamente, em operação que deve durar de 5 a 10 segundos. Devem ser aplicados em pontos que, distem entre si, cerca de 1,5 vezes o seu raio de ação

O adensamento deve ser cuidadoso, para que o concreto preencha todos os recantos da forma. Durante o adensamento deverão ser tomadas as precauções necessárias para que não se formem ninhos ou haja segregações dos materiais, devendo-se evitar a vibração da armadura para que não se formem vazios ao seu redor, com prejuízo da aderência

Os vibradores de parede só deverão ser usados se forem tomados cuidados especiais, no sentido de se evitar que as formas e armaduras saiam da posição

Não será permitido empurrar o concreto com o vibrador

f) Cura

Deverá ser feita por qualquer processo que mantenha as superfícies e dificulte a evaporação da água de amassamento do concreto. Deve ser iniciada tão logo as superfícies expostas o permitirem (após o início da pega) e prosseguir pelo menos durante os 7 (sete) primeiros dias, após o lançamento do concreto, sendo recomendável a continuidade por mais tempo

g) Junta de Concretagem

Este tipo de junta ocorre quando, devido à paralisação prevista ou imprevista na concretagem, o concreto da última camada lançada já esteja no início da pega, não permitindo, portanto, que uma nova camada seja lançada e vibrada com ela

As juntas devem ser, preferivelmente, localizadas nas secções tangenciais mínimas, ou seja

nos pilares devem ser localizadas na altura das vigas;

nas vigas bi-apoiadas devem ser localizadas no terço central do vão.

000000

nas lajes devem ser localizadas no terço central entre os apoios.

nos blocos devem ser localizados na base do pilar.

nas paredes bi-engastadas devem ser localizadas acima do terço inferior.

nas paredes em balanço devem ser localizadas a uma altura, no mínimo, igual à largura da parede

A junta deve ser tratada por qualquer processo que elimine a camada superficial de nata de cimento, deixando os grãos de agregado parcialmente expostos, a fim de garantir boa aderência do concreto seguinte
Pode-se empregar qualquer dos métodos seguintes

jato de ar e água na superfície da junta após o início do endurecimento,

jato de areia, após 12 horas de interrupção,

picoteamento da superfície da junta, após 12 horas de interrupção,

passar escova de aço e, logo após, lavar a superfície e aplicar argamassa de concreto ou pintura tipo colmafix com 2 mm de camada, e lançamento de uma nova camada de 1 a 3 cm de argamassa sobre a superfície da junta

O traço dessa argamassa deve ser o mesmo do concreto, excluído o agregado graúdo

h) Reposição de concreto falhado

Todo e qualquer reparo que se faça necessário executar para corrigir defeitos na superfície do concreto e falhas de concretagem, deverão ser feitos pela FIRMA CONTRATADA, sem ônus para a SRH. executados após a desforma e teste de operação da estrutura, a critério da FISCALIZAÇÃO

São discriminados a seguir os principais tipos de falhas

l) Cobrimento insuficiente de armadura

Deve ser adotada a seguinte sistemática

demarcação de área a reparar,

apiloamento da superfície e limpeza;

chapisco com peneira 1/4 , com argamassa de traço igual à do concreto (optativo),

aplicativo de adesivo estrutural na espessura máxima de 1 mm sobre a superfície perfeitamente seca.

aplicação de argamassa especialmente dosada, por gunitagem ou rufo (chapeamento),

proteção da superfície contra ação de chuva, sol e vento,

aplicação de segunda demão de argamassa para uniformizar a superfície, após 24 horas de aplicação da primeira demão,

alisamento da superfície com desempenadeira metálica,

proteção da superfície contra intempéries usando-se verniz impermeabilizante, cobertura plástica ou camada de areia. molhando-se periodicamente durante 5 dias

obs No caso de paredes e tetos, a espessura da camada em cada aplicação, não deve exceder a 1 cm

II) Desagregação do Concreto

001007

Esta falha, que resulta num concreto poroso, deve ser corrigida pela remoção da porção defeituosa ou pelo enchimento dos vazios, com nata ou argamassa especial e aplicação adicional de uma camada de cobrimento, para proteção de armadura A solução deve ser adotada, tendo em vista a extensão da falha, sua

posição (no piso, na parede ou no teto da estrutura) e sua influência na resistência ou na durabilidade da estrutura. Para recomposição da parte removida, deve-se adotar a mesma sequência já referida,

III) Vazamentos

Será adotada a seguinte sistemática

demarcação, na parte externa e na parte interna, da área de infiltração.

remoção da porção defeituosa.

mesma sequência já referida

obs Dependendo da extensão da falha, do seu grau de porosidade, como opção poderá se aplicar várias demãos de pintura impermeabilizante à base de silicato, ou de resina plástica, diretamente sobre a superfície interna

IV) Trinças e Fissuras

É necessário verificar se há movimento na trinca ou fissura, e qual a amplitude desse movimento, para escolha do material adequado para vedação

Quando a trinca ou fissura puder ser transformada em junta natural, adota-se a sequência

demarcação da área a tratar, abertura da trinca ou fissura, de tal modo que seja possível introduzir o material de vedação,

na amplitude máxima da trinca introduz-se cunhas de aço inoxidável a fim de criar tensões que impeçam o fechamento,

aplicação de material de plasticidade perene, fortemente aderente ao concreto. Esses materiais são elastômeros, cuja superfície de contato com o ar se polimeriza obtendo resistência física e química, mantendo entretanto, a flexibilidade e elasticidade

- Quando deve ser mantida a continuidade monolítica da estrutura, adotar a seguinte sistemática

repete-se 1, 2, 3, do item anterior

aplica-se uma película de adesivo estrutural,

aplica-se argamassa especial, semi-seca, que permita adensamento por percussão, na qual se adiciona aglutinante de pega rápida e adesivo expansor

- Quando não há tensões a considerar e se é desejado apenas vedar a trinca, adotar a seguinte sistemática

executam-se furos feitos com broca de diamante ao longo da trinca, espaçados de 10 cm e com 5 e 6 cm de profundidade, sem atingir a armadura,

cobre-se a trinca com um material adesivo, posicionando os tubinhos de injeção,

injeta-se material selante adesivo (epoxi) com bomba elétrica ou manual apropriada

No caso de concreto usinado todas as exigências do controle de concreto são mantidas, devendo a responsabilidade da qualidade do concreto ser da CONTRATADA, portanto os corpos de prova serão retirados na obra, para posterior rompimento

MEDIÇÃO E PAGAMENTO PARTE II - ITEM 4 26

3 6 3 - Concreto Ciclóptico

000008

Entende-se por concreto ciclóptico aquele que é constituído por concreto simples preparado à parte, com teor

mínimo de 175 kg de cimento/m³ de concreto, com consumo de 0,3 m³ de pedra amarrada

As pedras de mão não deverão ter dimensões superiores a 0,30 m e serão incorporadas progressivamente à massa de concreto

A percentagem do agregado miúdo, sobre o volume total de agregado do concreto, será fixado, de acordo com a consistência, entre 30% a 45%

A percentagem de pedra-de-mão sobre o volume total de agregado a incorporar a massa de concreto já preparado, será de 30% no máximo

Devera ter-se o cuidado em verificar que as pedras-de-mão fiquem perfeitamente imersas e envolvidas pela massa do concreto, de modo a não permanecerem apertadas entre si contra as formas e ainda, que a massa do concreto ciclópico se mantenha integralmente plástica, mesmo depois do lançamento das pedras-de-mão

MEDIÇÃO E PAGAMENTO PARTE II - ITEM 4 25

3 6 4 - Formas

Todas as formas para concreto armado serão confeccionadas em folhas de compensado com espessura mínima de 12 mm, para utilização repetidas, no máximo, 4 vezes. A precisão de colocação das formas serão de mais ou menos 5 mm

Para o caso de concreto não aparente aceita-se o compensado resinado, entretanto, visando a boa técnica e a qualidade e aspecto plastificado, pode-se adotar preferencialmente o compensado plastificado

Serão aceitos, também, formas em virolas ou tabuas de pinhos desde que sejam para concreto rebocado e estrutura de até 2 pavimentos de obras simples. Não são válidas para obras em que haja a montagem de equipamentos vibratórios

Nas costelas não serão admitidos nós, devendo ser as mesmas preparadas a partir da tábuas de pinho ou virola de 1" de espessura

Nas lajes onde houver necessidade de emendas de barrotes, as mesmas não deverão coincidir com suas laterais

No escoramento (cimbramento) serão utilizados, de preferência, barrotes de secção de 10 cm, se quadrada, podendo ser usadas madeiras cilíndricas tipo troncos, com diâmetro médio de 12 cm

As formas deverão ter as armações e escoramentos necessários, para não sofrerem deslocamento ou deformações quando do lançamento do concreto, e não se deformarem, também, sob a ação das cargas e das variações de temperatura e umidade

As passagens de canalizações através de quaisquer elementos estruturais deverão obedecer rigorosamente às determinações do projeto, não sendo permitido a mudança de posição das mesmas, salvo casos especiais

As peças que transmitirão os esforços de barroteamento das lajes para escoramento deverão ser de madeira de pinho de 3" ou virola, com largura de 1 (um pé) e espessura de 1". O escoramento da laje superior deverá ser contraventado no sentido transversal, cada 3,0 m de desenvolvimento longitudinal, com peças de madeira de pinho de 3" ou virola, e espessura de 1". A posição das formas, prumo e nível será objeto de verificação permanente, principalmente durante o lançamento do concreto

Para um bom rendimento do material, facilidade de desforma e aspecto do concreto, devem as formas ser tratadas com modeliso ou similar, que impeçam aderência do concreto à forma. Os pregos serão rebatidos de modo a ficarem embutidos

Por ocasião da desforma não serão permitidos choques mecânicos

Será permitida amarração das formas com parafusos especiais devidamente distribuídos, se for para concreto aparente, ou a introdução de ferro de amarração nas formas através de ferragem do concreto

Deverá ser observado, além da reprodução fiel do projeto, a necessidade ou não de contra-flecha,

superposição de pilares, nivelamento das lajes e vigas, verificação do escoramento, contraventamento dos painéis e vedação das formas para evitar a fuga da nata de cimento

O cimbramento será executado de modo a não permitir que, uma vez definida a posição das formas, seus alinhamentos, secções e prumadas, ocorram deslocamentos de qualquer espécie antes, durante e após o lançamento

Deverão ser feitos estudos de posicionamento e dimensionamento do conjunto e seus componentes, para que, por ocasião da desforma, sejam atendidas as secções e cotas determinadas em projetos. As peças utilizadas para travessias, contraventamento, etc, deverão possuir secção condizente com as necessidades. Nenhuma peça componente deverá possuir mais que uma emenda em três metros e, esta emenda deve se situar sempre fora do terço médio

O cimbramento poderá, também, ser efetuado com estrutura de aço tubular

Prazo mínimo para retirada das formas: faces laterais - 3 dias, face inferiores - 14 dias com escoras, faces inferiores - 21 dias com pontaletes

MEDIÇÃO E PAGAMENTO PARTE II - ITEM 4 26

3 6 5 - Aço Dobrado e Colocado

Observar-se-á na execução das armaduras se o dobramento das barras confere com o projeto das armaduras, o número de barras e suas bitolas, a posição correta das mesmas, amarração e recobrimento

Não será permitido alterar o número de barras, diâmetros, bitolas e tipos de aço, a não ser com autorização por escrito do autor do projeto

As armaduras, antes de serem colocadas nas formas, deverão ser perfeitamente limpas de quaisquer detritos ou excessos de oxidação

As armaduras deverão ser colocadas nas formas de modo a permitir um recobrimento das mesmas pelo concreto. Para tanto poderão ser utilizados calços de concreto pré-moldados ou plásticos, estes calços deverão ser colocados com espaçamento conveniente

As emendas de barras da armadura deverão ser feitas conforme o projeto, as não previstas só poderão ser localizadas e executadas conforme o item 6 3 5 da NB-1 (ABNT) 33

As armaduras a serem utilizadas deverão obedecer as prescrições de EB-3 e EB-233, da ABNT

MEDIÇÃO E PAGAMENTO PARTE II - ITEM 4 26

3 6 6 - Serviços de Paisagismo e Drenagem

- Portão de Ferro em Tubo Galvanizado

Os portões devem obedecer aos detalhes técnicos construtivos constante no projeto, e salvo determinação em contrário, serão executados com tubos e curvas de ferro galvanizado de 2 1/2 e tela de arame Nº 12 com malha quadrada 5 x 5 cm, soldado ao quadro de ferro galvanizado. Sobre cada uma das folhas do portão serão aplicados símbolos de SRH, em chapa de ferro Nº 14 fixados à tela

Os portões são fixos em pilares de concreto armado, com dimensões de 0,2 x 0,3 m, apoiados sobre blocos com dimensão tal que permitam sustentação adequada do portão. Neste pilar serão chumbadas as dobradiças no caso de 2 folhas, e as dobradiças e batente no caso de 1 folha

- Alambrado com Altura até 2 metros em Tela de Arame Galvanizado

Os alambrados serão executados em painéis de 2,5 e 3,0 m, constando de através verticais em tubos de ferro galvanizado de 2 e pano de tela em arame galvanizado Nº 10 com malha de 5 x 5 cm moldado ao quadro de ferro galvanizado

O tratamento a ser efetuado após a colocação do alambrado será indicado pela FISCALIZAÇÃO

Os panos dos alambrados devem obedecer alinhamento de acordo com o projeto, e os painéis não devem apresentar deformação indicados de martelada sobre as traves de modo a apresentar afundamento na sua verticalidade

Nos cantos, se necessário, executa-se travamento a 45°, para maior estabilidade do alambrado

- Muro Divisório em Alvenaria com Fundação de Alvenaria de Pedra, Baldrame

Os muros serão executados atendendo rigorosamente às determinações de projeto e/ou condições locais específicos, além das especificações referentes a fundação em alvenaria de pedra, alvenaria de elevação e outros serviços relacionados neste item

Os muros serão locados inteiramente dentro do terreno salvo determinação em contrário, e, sobre os mesmos serão aplicados pingadeiras com argamassa de cimento e areia, com inclinação para o interior do terreno, de modo a não apresentar faixas de escomento nos rebocos dos muros

- Preparação de Terreno, Colocação de Terra Vegetal e Plantio de Grama

Estes serviços consistem na preparação de solo para plantio de grama e outra vegetação recomendada pelo projeto

O terreno para preparo não pode ser proveniente de entulho. E se este caso acontecer deve ser removido 20 cm do material expurgável e colocado camada de 30 cm de material selecionado, para em seguida colocar mais 10 cm de terra vegetal

Os serviços de proteção do solo com grama serão executados de conformidade com os projetos e demais especificações

No caso de ajardinamento caberá à CONTRATADA o preparo e adubação da terra, além do fornecimento e plantio propriamente dito da grama

Especiais cuidados serão tomados quanto ao escoamento das águas pluviais

As áreas a serem ajardinadas terão solo totalmente revolvido numa profundidade média de 0,20 m

Quando por ocasião do início da obra o terreno dispuser de camada de terra vegetal nas áreas destinadas a movimento de terra esta camada deverá ser removida para futuro aproveitamento

Deverão ser empregados adubos orgânicos naturais ou adubos químicos, de propriedades compatíveis com a natureza do solo

O plantio de grama será feito por mudas distanciadas no máximo 0,10 m uma das outras, ou em placas que devem se apresentar isentas de outros tipos de vegetação

As placas serão colocadas por justaposição e deverão ser em seguida comprimidas

Feito isto, aplicar-se-á camada de terra vegetal de forma a preencher os eventuais vazios entre placas, após o que será procedida irrigação adequada

Sendo necessário, poderão ser executados corte e limpeza, além de eventual recobramento, deste que, a FISCALIZAÇÃO assim o entenda

A irrigação se fará periodicamente, durante o tempo em que se fizer imprescindível, até a entrega provisória da obra

A variedade de grama normalmente recomendada é a PASPALUM NOTATUM (grama batatais), que apresenta aspecto uniforme. A firma deverá manter pessoal na obra até 30 dias, a fim de confirmar a pega total da grama com irrigações sistemáticas e erradicar as ervas daninhas neste período

- Fornecimento e Colocação de Meio-Fio

De acordo com projeto, o meio fio (ou guia) a ser executado deverá ser em concreto pré-moldado ou em

pedras naturais tipo graníticas

Os meios fios em concreto simples deverão ter resistência $f_{ck} = 150 \text{ kg/cm}^2$, com 12 cm no topo, 15 cm de base e 30 cm de altura, em blocos de 1 metro para os trechos retos e de, no máximo, 0,5 metros para os trechos curvos

O meio-fio granítico poderá ter dimensões variáveis no comprimento, predominando, entretanto, de 12 a 18 de espessura e altura mínima 37 cm

Ambos deverão ser assentes obedecendo fielmente o projeto e, de maneira a se obter um perfeito alinhamento e prumo das faces posteriores, deixando-se juntas entre eles que serão preenchidas com argamassa de cimento e areia, traço 1 3

As cavas para assentamento dos meios fios deverão, antes, ser compactadas e, no caso de aterro recente, serem molhadas a fim de se obter a consolidação do terreno

Os meios fios, principalmente os de concreto, deverão ter coloração uniforme e bom acabamento

A parte visível da face anterior (após colocação de aterro, brita ou pavimento) deverá ser de 10 cm e a face posterior ficará totalmente encoberta com colocação de aterro, grama ou outro

MEDIÇÃO E PAGAMENTO PARTE II - ITENS 4 46, 4 47, 4 48, 4 67 e 4 49

3 7 - obras e SERVIÇOS complementares

3 7 1 - Fossa Séptica Tipo OMS

Nas localidades desprovidas de serviços públicos de coleta de esgoto será empregada fossa séptica para tratamento primário dos esgotos prediais

A localização das fossas sépticas deverá ser de forma a atender às seguintes condições

possibilidade de fácil ligação do coletor predial ao futuro coletor público,

facilidade de acesso, tendo em vista a necessidade de remoção periódica do lodo digerido,

afastamento mínimo de 50,0 m de qualquer manancial,

não comprometimento dos mananciais e da estabilidade de prédios e terrenos próximos

As fossas deverão ser construídas em peças pré-moldadas de concreto-tipo OMS, ou, ainda, em concreto armado, alvenaria de tijolo maciço, e que atenda as condições de segurança, durabilidade estanqueidade e resistência a agressão química dos despejos

MEDIÇÃO E PAGAMENTO PARTE II - ITEM 4 42

3 7 2 - Construção de Caixa de Visita, inclusive Assentamento de Tampão de FºFº

Estas são caixas especiais destinadas a manobras do registros colocados em pontos de derivação da tubulação

São caixas constituídas de fundo em concreto simples, paredes em alvenaria de tijolo maciço, cinta de concreto armado e tampão de FºFº, acoplado a tampa de concreto armado

Os cuidados de sinalização, proteção de tráfego já referidos em instruções próprias, deverão ser também obedecidos neste caso

Suas dimensões básicas são

Até 200 mm L = 1,3 m, h = 1,5 m

000062

Ate 400 mm L = 1,4 m, h = 1,7 m

Devem ser seguidas as instruções para serviços de concreto, alvenaria, reboco e outros ligados à construção de caixas de registros

MEDIÇÃO E PAGAMENTO PARTE II - ITEM 4 20

3 7 3 - Escada Tipo Marinheiro

Estas escadas serão executadas de acordo com as dimensões e diâmetro citados em projeto

Serão executadas em tubos de ferro galvanizado, e suas emendas serão soldadas, devendo os pontos de soldas não apresentarem falhas nem saliências. Deverão, pois, serem lixadas e retiradas as rebarbas de soldas em todos os pontos soldados

Serão fixados rabos de andornha para melhor aderência ao chumbamento no concreto

MEDIÇÃO E PAGAMENTO PARTE II - ITEM 4 50

3 7 4 - Fornecimento e Colocação de PÁra-Raio Radiativo

O projeto da instalação de pára-raios integra-se normalmente, no de instalação elétrica. Será especificado o pára-raio do tipo convencional, com

- Haste e Terminação

A haste será de tubo de aço galvanizado, com h = 3 m. no mínimo, solidamente fixada no ponto mais alto do prédio

Na extremidade da haste será fixada uma terminação múltipla, do tipo bouquet niquelada, com quatro pontas

- Condutores

O bouquet será ligado à terra por um cabo de cordoalha de cobre nu, de ampla capacidade (bitola conforme projeto) o qual correrá pelas paredes externas da área do edifício e será preso por braçadeiras especiais, chumbadas à parede e espaçadas de 1,5 m no máximo

- Terra

O condutor de descida será ligado a um terra, constituído por um tubo de ferro galvanizado, de 30 mm de diâmetro mínimo, que será, enterrado no solo até atingir o lençol de água subterrânea, ou na impossibilidade de atingí-lo, será a uma placa de cobre de 500 mm x 500 mm, em volta, em carvão vegetal, igualmente enterrado no terreno a 3 m de profundidade

- Condutos

Para proteção de cordoalha do condutor, deverá a descida ser protegida, nos últimos 3 m, junto ao solo, por tubo de fibrocimento

MEDIÇÃO E PAGAMENTO PARTE II - ITEM 4 51

3 7 5 - JUNTA FUGENBAND OU SIMILAR

As borrachas de vedação "Fugenband" ou similar, deverão ser fornecidas, armazenadas e colocadas pelo CONTRATADA de acordo com os desenhos de projeto e as presentes Especificações

Deverão ser tomadas as precauções para proteger as borrachas de vedação no armazenamento e durante a execução dos trabalhos. Devem ser armazenadas em lugar fresco e protegido dos raios diretos do sol e do contato com óleos ou graxas

A CONTRATADA deverá repor o material que, a critério da FISCALIZAÇÃO, não apresente qualidade satisfatória ou tenha sido danificado

000063

As borrachas de vedação deverão ser colocadas com aproximadamente a metade de sua largura embutida no concreto, em cada lado da junta. Cuidados especiais deverão ser tomados durante a colocação e vibração do concreto, em torno da borracha, de modo a garantir a perfeita aderência do concreto em todos os pontos ao longo da periferia de peça. Deve garantir-se também a fixação adequada, podendo-se assegurar tal medida com o uso de estribos especiais, grampos de fixação, etc.

No caso da borracha ser instalada no concreto, em um dos lados da junta, mais de um mês antes da data prevista para o lançamento do concreto do outro lado da junta, a borracha deverá ser protegida por recobrimento contra os raios do sol.

As emendas deverão ser feitas por vulcanização em moldes metálicos ou utilizando-se ligas especiais para emendas com adesivo de borracha.

No caso de emenda por vulcanização as extremidades das peças deverão ser biseladas em ângulo de 45° ou maior, de modo que estas extremidades possam ser pressionadas entre si quando o molde for fechado. As extremidades biseladas e as superfícies das borrachas situadas na periferia da emenda a ser executada deverão ser lixadas cuidadosamente de modo a produzir superfícies limpas.

Sobre as superfícies lixadas, deverão ser aplicadas duas demãos de adesivo de borracha que serão deixadas secar completamente. Uma peça de goma de borracha, própria para emenda por vulcanização, será cortada, com as mesmas dimensões da superfície biselada, e aplicada numa das extremidades a serem emendadas, as quais deverão ser colocadas exatamente na posição da emenda. A emenda preparada deverá ser então colocada no molde, com a emenda no centro do mesmo, devendo o molde ser apertado convenientemente de modo a prevenir deslocamento durante o processo de vulcanização. O molde será então aquecido a 145° durante 25 minutos.

Caso as emendas sejam feitas por luvas de conexão, as extremidades das borrachas deverão ser lixadas cuidadosamente e limpas de todas as imperfeições antes da inserção na luva. A superfície interna da luva e as externas das borrachas de vedação a serem colocadas em contato, deverão ser cuidadosamente recobertas por cimento próprio de ligação. Após as extremidades das borrachas de vedação terem sido inseridas na luva, a mesma deverá ser pressionada fortemente em toda a periferia para obter a aderência em todos os pontos, assim sendo mantida até o endurecimento do cimento.

Cada emenda acabada, por vulcanização ou por luva, deverá resistir a um teste de dobramento de 180° em torno de um pino de 6 cm de diâmetro sem apresentar qualquer separação da emenda.

Se necessário, a CONTRATADA fornecerá peças especiais, que também obedecerão ao acima especificado. As peças especiais deverão ser sempre soldadas ao restante da junta antes da concretagem, para permitir facilidades de operação.

Fazem parte destas especificações as recomendações do fabricante e as orientações da FISCALIZAÇÃO.

MEDIÇÃO E PAGAMENTO PARTE II, ITEM 4.61

3.8 - FORNECIMENTO DE PEÇAS METÁLICAS

Todos os fornecimentos de peças especiais, tais como, tubos, conexões, adaptadores, grades, cantoneiras, e outros, serão executados de acordo com o projeto e obedecendo aos tipos de materiais especificados.

Não serão aceitas peças de dimensões não solicitadas, ou ainda que apresentem sinais ou vestígios de deformação ou aproveitamento de materiais usados e de sucatas.

Serão usadas peças novas, perfeitamente alinhadas, sem rebarbas e saliências ou sinais de soldas executadas incorretamente.

As peças deverão receber tratamento, o mais indicado possível de acordo com o projeto ou recomendação do fabricante, ou instruções em vigor para aplicação em sistema de abastecimento de água.

MEDIÇÃO E PAGAMENTO PARTE II - ITEM 4.62, 4.66 e 5.2

3.9 - INSTALAÇÕES HIDRÁULICO - SANITÁRIAS

000064

Serão usados tubos de PVC rígido que deverão atender as características mínimas exigíveis pela EB-183 para a série A, com juntas soldáveis, ou para a série B, com juntas flangeadas

A execução das instalações dos tubos e conexões de PVC rígido deverá atender, ainda, às condições gerais mínimas fixadas pela NB-115, além do disposto na NB-92 e os seguintes requisitos

Serão embutidas ou aparentes, conforme indicado no projeto,

Em nenhum caso, os tubos poderão ser curvados a quente e sim montados com conexões adequadas, permitir-se-á pequenas curvaturas a frio, para pequenos ajustes, tomando-se o cuidado para que as conexões não sofram tensões complementares por efeito de alavanca,

Não é permitida a abertura de bolsa nos pedaços cortados dos tubos, dever-se-á usar luvas para soldar, O corte dos tubos far-se-á com serra ou serrotes de dentes finos e em esquadro As rebarbas deverão ser removidas e as pontas devidamente chanfradas com uma lima fina,

Para facilitar a substituição de peças defeituosas, serão colocadas, nos pontos convenientes, uniões, Durante a construção, todas as extremidades serão vedadas com "plug" ou "caps", para evitar a entrada de corpos estranhos,

Nas tubulações de sucção e recalque somente poderão ser empregadas curvas, nunca cotovelos Antes da execução da junta, cumpre verificar se a luva e a ponta dos tubos a ligar encontram-se perfeitamente limpas, para a execução da junta, proceder-se-á conforme as recomendações do fabricante

A execução das instalações prediais de esgoto sanitário deverá atender às exigências técnicas mínimas fixadas pela NB-19, além dos regulamentos, normas e padrões do órgão competente

Serão usados tubos e conexões de PVC rígido com juntas soldáveis ou elásticas, conforme projeto

Os ralos e caixas sifonadas para esgoto secundário serão de PVC rígido, conforme indicado em projeto

A instalação dos tubos e conexões de PVC rígido deverá atender às condições gerais mínimas fixadas pela NB-115 no que couber, além das recomendações do fabricante

MEDIÇÃO E PAGAMENTO PARTE II - ITEM 4.39 e 5.2

3.9.1 - Materiais a Empregar

a) Tubos e conexões de PVC Os tubos e conexões de PVC rígido para instalações prediais de água fria devem ser fabricados de acordo com a especificação NBR 5648/77 da ABNT e os tubos e conexões de PVC, rígido para esgoto predial e ventilação devem ser fabricados de acordo com a especificação NBR 5688/77 da ABNT É dada preferência aos tubos e conexões usados para água fria de juntas soldáveis

b) Aparelhos sanitários. São aparelhos destinados a fornecer água para fins higiênicos e a receber dejetos e águas servidas As dimensões dos aparelhos sanitários fornecidas pelos fabricantes obedecem às especificações das Normas Os aparelhos sanitários são chuveiro, lavatório, pia e bacia sanitária

Chuveiro Os chuveiros devem ser instalados em recinto separado, denominado box, sendo suas dimensões mínimas de 0,80 x 0,80 m

O ponto de abastecimento de água do chuveiro deve ficar a 2,10 m do piso enquanto que os registros de comando devem se localizar a 1,30 m

O esgotamento é feito a partir de um ralo seco ou sifonado, ligado a uma caixa sifonada

Lavatório Os lavatórios podem ser de console, de pedestal ou de coluna

O ponto de abastecimento de água fria para alimentação do lavatório deve ser localizado a 0,10 m à direita do eixo de simetria da peça A altura é de aproximadamente 0,58 m em relação ao piso A ligação do ponto de saída de água ao lavatório é por meio de um tubo de ligação flexível

O esgotamento do lavatório é feito a partir da válvula do aparelho acoplada a um sifão e deste para uma caixa sifonada

As normas NBR 6499/85 e NBR 10535/87 da ABNT e que regulamentam a fabricação de lavatórios de material cerâmico e devem ser obedecidas

Pia de aço inoxidável Os bojos da pia poderão ter formato quadrado ou retangular

O abastecimento de água na pia deverá ser de água fria tratada e não tratada Os pontos de abastecimento de

água deve ficar a 1.10 m do piso. O esgotamento da pia é feito a partir da válvula de fundo acoplada a um sifão e deste para uma caixa de gordura ou tubos de gordura. Se a distância da pia à caixa de gordura for superior a 5,00 m, a canalização de escoamento deverá ter diâmetro mínimo DN 100 mm. A dimensão mínima da pia deverá ser de 0,60 x 3,00 m e o modelo adotado é com dois (2) bojós.

Vaso ou Bacia Sanitária Os vasos sanitários, deverão ser de pedestal. São providos de fecho hidráulico, que impede a passagem de gases, provenientes do esgoto primário, para o interior da edificação.

A limpeza dos vasos sanitários deverá ser feita através de caixa de descarga. As caixas de descarga podem ser suspensas ou acopladas ao vaso sanitário. A caixa suspensa deve ter capacidade mínima de 9 litros.

O abastecimento de água para a limpeza de vaso sanitário é função do dispositivo adotado. Se por exemplo o dispositivo de limpeza for caixa de descarga acoplada ao vaso sanitário, o ponto de abastecimento é a 0,20 m do piso e a 0,15 m do lado esquerdo do eixo do vaso sanitário e a ligação se faz por meio do tubo flexível, se a caixa de descarga for suspensa, normalmente o ponto de abastecimento é 2,00 m do piso, podendo variar em função da iluminação natural ou algum elemento estrutural.

O ponto de esgotamento deve ter seu eixo de 0,26 a 0,38 m da parede, valor este que é fixado de acordo com o fabricante e o modelo escolhido. O esgotamento é feito ligando a saída do vaso sanitário ao esgoto primário.

Os vasos ou bacias sanitárias são fabricados segundo as normas NBR 6498/83 e NBR 9338/86 da ABNT e devem ser obedecidas.

c) **Dispositivos de controle de fluxo** São dispositivos destinados a estabelecer, controlar e interromper o fornecimento da água nas tubulações e nos aparelhos sanitários.

Os dispositivos controladores de fluxo são normalmente confeccionados em bronze, ferro fundido, latão e PVC, satisfazendo às especificações das respectivas Normas.

Os principais dispositivos de controle de fluxo empregados em instalações prediais são torneiras, torneiras de bóia, registros de gaveta e registros de pressão.

Torneiras Existem vários modelos de torneiras de pressão disponíveis no mercado. São fabricadas segundo as especificações da NBR 10281/88 da ABNT, e deve ser obedecida.

Torneiras de bóia São usadas para interromper o fluxo de água em reservatórios, caixas de descarga, etc. Normalmente são fabricadas de material plástico ou latão. São fabricadas segundo as recomendações da NBR 10137/87 da ABNT, e deve ser obedecida.

Registros de gaveta São registros de bloqueio, destinados a funcionar completamente abertos ou fechados, apresentando reduzida perda de carga quando totalmente abertos. São utilizados nos ramais de alimentação. Os registros de gaveta são fabricados segundo a NBR 70072/87 da ABNT e deve ser obedecida.

Registros de pressão São registros que permitem o controle do escoamento e também o bloqueio total do líquido. Têm fechamento mais rápido do que de gaveta e apresentam grande perda de carga. São utilizados nos sub-ramais de aparelhos sanitários quando se requer uma vedação perfeita, como por exemplo nos chuveiros. Os registros de pressão são fabricados segundo a NBR 10071/87 da ABNT e deve ser obedecida.

d) **Acessórios Hidráulico-Sanitários** As instalações hidráulico-sanitárias possuem trechos embutidos nas paredes e nos pisos. Os pontos conhecidos por terminais de água fria e os pontos de espera, para receber o esgotamento dos aparelhos sanitários, ficam aparente e também as grelhas dos ralos secos e caixas sifonadas. Estes pontos precisam ser interligados às peças ou aparelhos sanitários.

São denominados de acessórios hidráulico-sanitários todos os elementos utilizados para interligar os pontos terminais aos aparelhos sanitários, os sifões, as caixas sifonadas, os ralos secos, os tubos para caixas e válvulas de descarga, enfim, todos os complementos das instalações das hidráulico-sanitárias, sem os quais não seria possível o bom desempenho que se espera destas instalações. Além do que já foi dito: sifão em PVC para pia e lavatório, tudo de ligação flexível, tubo para caixa de descarga aparente, tubo de ligação para vaso sanitário, válvulas de escoamento e caixa d'água pré-fabricadas.

MEDIÇÃO E PAGAMENTO PARTE II - ITEM 4.39

000000

3 10 - Poço Amazonas

3 10 1 - Descrição

Os procedimentos relacionados à escavação do poço Amazonas, estão a seguir relacionados, incluindo, também, à execução da estrutura de concreto e alvenaria, bem como, ao desenvolvimento e testes de produção do poço. A estrutura do poço concluído terá diâmetro interno de 3 m e diâmetro externo de 3,5 m

3 10 2 - Diâmetro de Escavação

A escavação do poço poderá ser executada de forma manual ou mecânica, atendendo os seguintes critérios

- a) **Aluvião não saturado** Será escavado com diâmetro de 5,0 metros, utilizando preferencialmente pá e picareta. Via de regra, não há necessidade de escoramento, haja vista a constituição areno-argila dos sedimentos aluviais
- b) **Aluvião saturado** O diâmetro de escavação é de 3,5 metros imposto pelo diâmetro externo de cinta de perfuração (sapata cortante), que servirá juntamente das paredes do aluvião escavado

3 10 3 - Avanço da Escavação não Saturada

A escavação em aluvião não-saturado não requer grandes cuidados, sendo geralmente concluída com relativa rapidez. Vencida esta etapa, a CONTRATADA deverá contatar a FISCALIZAÇÃO para que esta proceda a medição do item a. A partir de então, fica autorizada a montar a cinta de perfuração ($d_i = 2,7\text{m}/D_e = 3,5\text{ m}$) e os pilares ($0,25 \times 0,25 \times h$) no local da escavação, para em seguida iniciar o assentamento dos tijolos pré-moldados em junta seca

3 10 4 - Seção Filtrante

A parte que requer mais critério na construção do poço é a seção filtrante, pois é através dela que será possível a produção de água. A execução desta atividade se inicia com a confecção dos tijolos de cimento e areia (4:1), nas quantidades pré-determinadas. Em seguida começa o assentamento destes tijolos sobre a Cinta de Perfuração, ficando a seção dividida em quatro módulos separados por quatro pilares. Cada fileira horizontal de tijolos será assentada sobre fio de nylon de 2,00 mm, sendo utilizado duas linhas de fio equidistantes e no sentido radial do poço sobre cada tijolo. A amarração dos tijolos é feita nos dois pilares adjacentes, adotando-se o desencontro de meio tijolo de uma fileira para outra. Assim sendo, fica evidente a denominação de Seção Filtrante em Junta Seca, uma vez que não é utilizado argamassa para o assentamento

3 10 5 - Avanço da Escavação Saturada

Attingido o limite da zona não-saturada do aluvião, será necessária a instalação dos equipamentos de bombeamento no poço para mantê-lo com o nível da água rebaixado, de forma a possibilitar o trabalho de retirada de material escavado do seu interior. Desta forma, ao passo que a escavação for avançando, a estrutura do poço descerá simultaneamente. A critério da CONTRATADA e em consenso com a CONTRATANTE, poderá ser utilizada outra forma de escavação, porém adotando-se os preços do item b

3 10 6 - Amostragem

Durante o avanço da escavação deverá ser feita a coleta de amostragem do material escavado a cada meio metro, acondicionando-se em sacos plásticos onde conste a profundidade e data da coleta, para serem descritas pelo técnico da CONTRATADA e aprovação por parte da CONTRATANTE

900067

3 10 7 - Seção não Produtora

O fechamento da alvenaria da seção não-produtora sera feita com tijolo maciço assentado de um vez em quatro módulos por seção e amarrada entre os pilares. A parte aerea devera ser rebocada, na parte externa, com argamassa de cal e areia vermelha (1 4)

3 10 8 - Escada Interna

Para inspeção no interior do poço devera ser executada uma escada de marinheiro em ferro redondo ¾" com espaçamento entre os degraus de 0,40 m, chumbada em um dos pilares conforme detalhe em planta, iniciando-se a 40 cm acima da cinta de perfuração e terminando a 40 cm abaixo da laje vazada

3 10 9 - Cintas

As cintas de amarração terão dimensões de 0,25 x 0,20 m, sendo a primeira assentada imediatamente sobre a seção filtrante, as subsequentes com espaçamento inferior a 3,0 metros entre elas e a última imediatamente abaixo da laje vazada

3 10 10 - Laje Vazada

A laje vazada na verdade consiste do piso da Casa de Bombas, devendo ter diâmetro externo de 3,5 metros, espessura de 10 cm, contendo dois espaços vazados 1º - Abertura da plataforma do conjunto motor-bomba com dimensões de 0,80 x 1,00 m², 2º - Abertura da escada de marinheiro com dimensões de 0,40 x 0,50 m². A primeira abertura deverá ser centralizada na laje e a segunda, será posicionada sobre a escada de marinheiro. No local da porta a laje deverá ter uma pequena marquise de 0,35 x 1,00 m², de forma a permitir um acesso mais seguro ao interior da Casa de Bombas

3 10 11 - Desinfecção

Ao final dos serviços deverá ser feita uma aplicação de hipoclorito de sódio ou cálcio na base de 10 kg/poço, objetivando coibir a proliferação de colônias de ferro-bactérias e promover a desinfecção do poço

3 10 12 - Amostra da Agua

Durante os testes de bombeamento deverá ser coletada uma amostra de água em frasco de 01 (um) litro para análise em laboratório indicados pela FISCALIZAÇÃO

MEDIÇÃO E PAGAMENTO PARTE II, ITEM 4 60

3 11 - estradas de manutenção

São denominadas estradas de manutenção as que permitem acesso as infra-estruturas de adução. casa de força, Estação de Tratamento de Água para execução de eventuais serviços de manutenção

São denominadas estradas de manutenção as estradas permanentes incluindo-se aí estruturas, obras de arte, revestimentos, etc, que a CONTRATADA deverá construir. É obrigatório o aproveitamento das estradas já existentes para tal fim, cabendo à CONTRATADA, caso deseje ou quando solicitado pela FISCALIZAÇÃO, a melhora do estado de conservação

Quando as estradas de manutenção forem executadas, caberá à CONTRATADA obter da FISCALIZAÇÃO a necessária aprovação do traçado

A largura estabelecida será de 6,0m, suficiente para a passagem de veículos e equipamentos durante toda a vida útil da obra

A CONTRATADA deverá colocar, às suas expensas, toda a sinalização, que deverá conter, de modo bastante claro e em tinta durável, o local ou parte da obra que o caminho dá acesso. Também deverão ser indicados com clareza os trechos cujo trânsito constitua perigo para os movimentos de maquina de construção

O revestimento a ser empregado na estrada de serviço deverá permitir a sua utilização por 05 anos considerada, no mínimo, para efeito de conservação.

Para a construção de estradas de serviços, serão consideradas, para efeito de medição e pagamento, as

atividades de desmatamento, raspagem e nivelamento, obras de arte provisórias, revestimentos e conservação

Cabera a CONTRATADA a total execução e controle dos serviços de pavimentação, seguindo rigorosamente os detalhes de projeto, as orientações da FISCALIZAÇÃO e ao exposto nestas Especificações

Os serviços de pavimentação só poderão ser iniciados após o assentamento das canalizações que passem sob a área a ser pavimentada e depois de completado o sistema de drenagem

A execução dos aterros na área de pavimentação deverá estar de acordo com as Especificações Gerais para Obras Rodoviárias do Departamento Nacional de Estradas de Rodagem - DNER, relativas à terraplanagem (DNER-ES-T-05/70)

O sub-leito terá as seguintes características

Em aterro compactação da camada superficial de 60cm (topo do aterro) a 100% PN, no mínimo. As demais camadas aterradas (corpo do aterro) serão compactadas a 95% PN, no mínimo

Em corte quando, ao nível da plataforma dos cortes, for verificada ocorrência de rocha, são ou em decomposição, ou de solos de expansão maior que 2%, baixa capacidade de suporte ou solos orgânicos, promover-se-á rebaixamento, respectivamente, da ordem de 0,40 a 0,60m, procedendo-se à execução de novas camadas, construídas de material selecionado

A regularização do sub-leito deverá conformar o leito da estrada, quando necessário, transversal e longitudinalmente, compreendendo cortes ou aterros até 20 cm de espessura, o que exceder de 20cm será considerado como terraplanagem

O revestimento primário (camada de base de 20cm de espessura) com material de CBR>40%, por correção granulométrica caso necessário, e será executada pela compactação de materiais provenientes de jazidas pré-estudadas (bnta graduada)

Devem ser seguidas as normas e especificações do Departamento Nacional de Estradas de Rodagem - DNER e as orientações da FISCALIZAÇÃO

MEDIÇÃO E PAGAMENTO PARTE II, ITEM 4.4

000069

4 ESPECIFICAÇÕES PARA MATERIAIS E EQUIPAMENTOS HIDROME CÂNICOS

4.1 - Fornecimento de Tubos e Conexões

Estas especificações tem por objetivo definir as características gerais e estabelecer as condições técnicas mínimas que deverão ser atendidas por todos os tipos de tubos e conexões, indistintamente das maténas primas empregadas na fabricação

As condições específicas e peculiares a cada tipo de tubulação estão descritas nos itens seguintes os quais apresentam as especificações e normas técnicas que deverão reger o fornecimento

MEDIÇÃO E PAGAMENTO PARTE II - ITEM 5.2

4.2 - Considerações de Operação

Os tubos e peças especificados deverão ser adequados às condições ambientais locais, que são as seguintes

- *Altitude 19 a 500 m acima do nível do mar*
- *Temperatura Ambiente Máxima + 50°C e Mínima + 15°C*
- *Clima Tropical*
- *Umidade Relativa Média 70%*

O líquido a ser conduzido será água bruta, com temperatura média de 27°C. A água poderá ter quantidades variáveis de areia, silte e material orgânico

Os tubos, conexões e acessórios deverão cumprir todas as exigências aqui especificadas, bem como, atender as todas as características intrínsecas e peculiares de cada tipo de tubulação. Deverão também estar aptas a atender às classes de pressão definidas nesta especificação no(s) projeto(s) e nas planilhas de quantitativos anexas

4.3 - Escopo de Fornecimento

Os tubos e as conexões deverão ser fornecidos completos, com todos os elementos necessários à sua instalação e operação, parafusos, acessórios para juntas flangeadas, anéis e lubrificantes para as juntas elásticas, material de revestimento, etc

O fornecimento abrange também os itens a seguir relacionados, sem entretanto se limitar a eles, bem como daqueles citados nas especificações peculiares de cada tipo de tubulação, ficando claro que a responsabilidade do *Proponente / Fornecedor* se estende até a entrega dos tubos, devidamente descarregados e armazenados nos locais definidos, e, recebidos e aceitos pela **FISCALIZAÇÃO**

Desenhos, catálogos e demais características dos tubos, conexões e peças

Instruções de montagem e instalação - Limites de cargas de aterro - limites para instalação aérea

Informações sobre peças de reposição e reparos nos tubos

Sistema de Garantia de Qualidade (ISO 9 000) - Certificados de Qualidade

Fornecimento de parafusos, porcas, anéis de vedação e lubrificantes em quantidades que superem em 1% as quantidades teóricas necessárias, por diâmetro

Testes de maténas primas, materiais e das tubulações na fábrica, conforme exigido pelas especificações respectivas

Embalagem e proteção para embarque

Transporte das tubulações e peças, da fábrica até ao local de entrega especificados no Edital e/ou Contrato

Descarga no local de entrega

000070

Armazenamento no local de entrega

Inspeção final para verificação de danos de manuseio e transporte

O *Proponente / Fornecedor*, deverá apresentar junto com sua proposta o cronograma de fabricação e entrega de forma que a **FISCALIZAÇÃO** possa acompanhar todas as etapas que julgar conveniente e possa estar presente aos testes e ensaios

4.4 - Materiais - Tipos de Tubos - Matérias Primas

Todos os materiais e matérias primas empregados na fabricação deverão ser novos, testados e aceitos pelo sistema de Garantia de Qualidade

Os processos de fabricação, testes e controles deverão ser compatíveis com as características exigidas e devidamente definidas no Manual do Sistema de Garantia de Qualidade

As especificações contidas neste documento definem as condições operacionais e características mínimas exigíveis, estando previstos os seguintes materiais e / ou tipos de tubulação

Tubos de PVC rígido
Tubos de Ferro Fundido Dúctil
Tubos de Polietileno de Alta Densidade
Tubos de Plástico Reforçado com Fibra de Vidro
Tubos de Concreto

Para cada tipo de tubulação prevista, serão definidas as normas e Especificações a serem criteriosamente obedecidas e que são contempladas neste Edital. Todavia, o *Proponente / Fornecedor* poderá propor outras alternativas de materiais não contemplados nesta especificação, desde que obedçam as condições operacionais, existam normas e especificações internacionalmente reconhecidas e aceitas, bem como, já exista tradição de uso de pelo menos 30 (trinta) anos. Atendendo as condições anteriores, a comissão técnica que analisará as alternativas propostas será soberana no julgamento, sendo, a seu único e exclusivo critério, a aceitação ou não da alternativa proposta

4.5 - Projeto e Dimensionamento

Os tubos, conexões e peças deverão ser dimensionados com ampla folga em relação as condições de trabalho

Todos tubos, conexões e peças deverão ser dimensionados para uma vida útil de 50 (cinquenta) anos

Os tubos, conexões e peças deverão ser fornecidos em conformidade com as classes de pressão indicadas no escopo de fornecimento

4.6 - Disposições Construtivas

Os tubos, conexões e peças deverão obedecer as disposições construtivas estabelecidas neste item, bem como, a toda e qualquer exigência adicional prevista nas normas técnicas específicas de cada tubo

4.6.1 - DIMENSÕES E TOLERÂNCIA

Deverão ser obedecidas as dimensões e tolerância indicadas nas normas específicas de cada tipo de tubo

Segundo estas especificações, os tubos terão comprimentos com os seguintes padrões L = 6,00 metros, L = 12,00 metros

Para o caso de tubos em Polietileno de Alta Densidade (PEAD) fornecidos enrolados em bobinas, o comprimento máximo ficará limitado as condições de transporte e manuseios

4.6.2 - EXTREMIDADES - JUNTAS DE ACOPLAMENTO

Estas especificações prevêm os seguintes tipos de extremidades e juntas

000071

Extremidades em ponta e bolsa para junta elástica com anel de vedação em borracha (elastômero a base de Neopreno)

Extremidades lisas para acoplamento flexível através de luva de união com vedação em borracha

Acoplamento rígido com flanges

Outros tipos de junta ou acoplamento deverão ser submetidos à aprovação da Comissão Técnica que julgara a concorrência

Para o caso dos tubos em Polietileno de Alta Densidade, onde o acoplamento especificado é a soldagem termoplástica, o *Proponente / Fornecedor* deverá incluir em seu fornecimento os equipamentos e tecnologia para soldagem específicos para cada diâmetro de tubulação ofertada. O número de máquinas de solda deverá ser no mínimo 2 (dois) equipamentos por diâmetro ou por adutora a ser construída, ou seja, no mínimo 30(trinta) conjuntos

Todas as juntas de acoplamentos (juntas elásticas, flexíveis ou rígida com flanges) deverão obedecer a mesma especificação e terem a mesma dimensão para cada diâmetro, sendo intercambiáveis entre si. Os flanges deverão preferencialmente obedecer as normas NBR - 7675 e NBR - 7560 da ABNT. Todavia, para a totalidade do lote serão considerados aceitáveis flanges conforme normas ANSI / AWWA ou ISO ou DIN, dimensionados para as classes de pressão da tubulação fornecida

4.6.3 - REVESTIMENTO E PINTURA - PROTEÇÃO CONTRA CORROSÃO

Revestimento, pintura e proteção contra corrosão serão definidos pelas normas especificadas de cada tipo de tubulação

Esta especificação disciplina apenas a proteção de superfícies usinadas e/ou superfícies metálicas. Para estes casos são exigidos tratamento superficial e pintura com duas demãos de primer com espessura mínima de 50 micra e demão de tinta (esmalte sintético) de acabamento de 30 micra

As superfícies usinadas das flanges deve ser protegida com anti-oxidante apropriado, e, protegidos contra danos mecânicos

4.6.4 - IDENTIFICAÇÃO - MARCAÇÃO DAS PEÇAS E DOS TUBOS

Além das marcações e identificações normalmente exigidas pelas especificações pertinentes a cada tipo de tubo, para as necessidades desta especificação geral, as seguintes identificações são exigíveis

Nome do Fabricante e/ou marca comercial

Norma de fabricação

Diâmetro nominal

Classe de Pressão conforme norma de fabricação e testes

Data e série de fabricação

Marca de conformidade - ISO 9.000 - Garantia Assegurada

Classe de Pressão desta Especificação (Classe A até H) (Estabelecer código de cores)

Etiqueta (Tag Number) identificando o destino do material

SRH

Número do contrato (opcional)

4.6.5 - INSPEÇÕES E TESTES

Os tubos conexões e peças especiais, devem ser submetidos aos testes previstos nas normas especificadas de cada tipo de tubulação

Assume papel fundamental o Sistema de Garantia de Qualidade ISO - 9.000 referente aos critérios de Inspeção e Testes e respectivos registros e certificados de conformidade

Também, com o mesmo grau de confiabilidade, destaca-se o "Rastreamento" e "Identificação" de cada tubo com o relatório de acompanhamento e testes

Todos os registros dos testes de fabricação e testes finais de aceitação deverão estar em conformidade com o Plano de Garantia de Qualidade

00072

A *Licitante* se reserva o direito de designar um representante para acompanhar os testes. Estes representantes poderão pertencer a qualquer órgão, a critério da mesma.

O *Proponente / Fornecedor* deverá facilitar o acesso do representante da *Licitante* em qualquer fase do processo de fabricação dos materiais ceder quaisquer das peças a serem testadas e propiciar todas as facilidades necessárias à execução dos ensaios.

As despesas relativas à realização dos testes, correrão por conta do *Proponente / Fornecedor*, sem qualquer ônus para a *Licitante*.

Os resultados dos testes deverão ser apresentados em certificados específicos, sendo preparado um "Data Book" relativo a todas as atividades deste fornecimento.

4.7 - Embalagem - Transporte - Carga - Descarga e Manuseio - Estocagem

As normas específicas de cada tipo de tubulação definem as características mínimas e exigíveis para as condições de manuseio, carga, descarga e armazenagem, bem como a embalagem adequada.

Para os objetivos desta Especificação Geral, todos os tipos de tubos devem obedecer ao disposto a seguir.

4.7.1 - EMBALAGEM

A embalagem e proteção dos tubos, conexões e peças deverá ser criteriosamente dimensionada (selecionada) e executada para fins de transporte marítimo e/ou ferroviário, rodoviário de forma a evitar danos durante o manuseio (operação de carga e descarga) e o transporte.

As extremidades dos tubos, conexões e peças devem ser protegidas contra danos de eventuais impactos.

Os flanges (das conexões e peças especiais) devem ser acompanhados de contra-flanges de madeira para garantia das superfícies usinadas. Os flanges soltos devem ser acondicionados em caixas de madeira.

As conexões, até Ø 150 mm devem ser embalados em caixas (ou engradados) de madeira e separados por classe de pressão.

As caixas deverão ser convenientemente identificadas com os mesmos dizeres solicitados no item 4.6.4 pelo lado externo, e, internamente devem trazer uma etiqueta com as mesmas identificações, protegida por sacos plásticos ou similar.

As conexões com diâmetros maiores que 200 mm, inclusive, poderão (a critério do *Proponente / Fornecedor* e se adequado a suas conexões) ser embaladas e amarradas entre si, com as extremidades protegidas e contendo etiqueta de identificação da mesma maneira como mencionado no parágrafo anterior.

O *Proponente / Fornecedor* assumirá o ônus decorrente da substituição de peças danificadas e/ou por todo e qualquer reparo de danos ocorridos pela não observância destes requisitos.

Anéis de vedação de borracha deverão ser embalados em caixas de madeira, separados por diâmetro e por tipo (classe de pressão, forma, etc.), identificados conforme acima referido. Estas obrigações também se estendem para o lubrificante fornecido.

Parafusos, porcas e demais acessórios miúdos deverão ser embalados em caixas de madeira identificadas conforme anteriormente especificado.

As quantidades de anéis de vedação, lubrificante, parafusos e porcas, correspondente ao 1% em excesso e destinadas a perdas, extravios e danos durante a montagem, deverão ser embalados em caixas de madeira, separadamente contendo a indicação de MATERIAL EXCEDENTE PARA REPOSIÇÃO.

Todos os custos de embalagem devem estar contidos na proposta apresentada e fazem parte integrante do fornecimento. Nenhuma remuneração será feita a parte para embalagens.

4.7.2 - MANUSEIO (CARGA E DESCARGA) E TRANSPORTE -SEGURO

O manuseio dos tubos, conexões e peças deve ser efetuado com equipamentos apropriados para evitar danos.

O transporte marítimo será preferencialmente efetuado com as tubulações em "Containers". principalmente para diâmetros até 150 mm inclusive Para diâmetros 200mm e maiores serão toleradas embalagem em engradados ou amarrados, responsabilizando-se o *Proponente / Fornecedor* por quaisquer danos de transporte marítimo em função das características de seus produtos

Conexões e peças especiais deverão necessariamente serem transportados em "containers" para o caso de frete marítimo

No transporte rodoviário, deverão ser utilizados veículos adequados, e, as tubulações devem ser apoiadas na carroceria em berços apropriados e convenientemente fixados e amarrados para evitar danos em função de deslocamento e atritos

Deverão ser rigorosamente obedecidas as instruções e recomendações de transporte definidas pelo *Fabricante* e pelas normas específicas de cada tipo de tubulação

O *Proponente / Fornecedor* assumirá todos os ônus decorrentes da substituição de peças danificadas e/ por todos reparos necessários de danos ocorridos no manuseio e transporte

O *Proponente / Fornecedor* deverá contratar seguros contra riscos de transporte às suas expensas O seguro deverá cobrir todas as operações de carga, transporte, descarga e manuseio

Deverão estar incluídos nos preços da proposta todos os custos relativos a estas atividades e informados, devidamente separados, nas planilhas de preços

4 7 3 - ARMAZENAMENTO (ESTOCAGEM)

Faz parte integrante do fornecimento, com os custos diluídos nos preços unitários e sem qualquer remuneração em separado, os serviços de descarga, conferências e armazenamento no local de entrega

Para tanto, o *Proponente / Fornecedor* deverá dispor no local de entrega de todos os insumos, materiais, equipamentos e recursos humanos para o correto armazenamento do seu produto, isto é

Devera fornecer às suas expensas estrados e sarrafos de madeira, incluindo lona de proteção contra o sol se seus produtos assim exigirem

Deverá ter no local, equipamentos adequados a descarga e movimentação

Deverá ter no local, pessoal para movimentação e empilhamento dos tubos e separação e identificação das caixas

Deverá ter um técnico especializado para orientar todas operações de armazenamento e ser o responsável pela conferência final de todos os materiais para fins de recebimento pela FISCALIZAÇÃO

O fornecimento somente será considerado após a entrega armazenada, protegida e recebida pela FISCALIZAÇÃO.

Para fins de armazenamento e recebimento os seguintes requisitos serão obrigatórios

Os anéis de borracha, lubrificantes, parafusos e porcas deverão ser armazenados em local coberto ao abrigo do sol

Os tubos fornecidos em materiais termoplástico (PVC ou PEAD) devem ter as superfícies externas das pilhas protegidas da luz solar, isto é, devem ter cobertura de lonas plásticas ou proteção equivalente

Não será permitida a permanência de peças defeituosas ou materiais recusados na área destinada ao armazenamento das tubulações e peças

As recomendações do fabricante e as exigências das normas específicas relativas ao empilhamento e armazenamento deverão ser rigorosamente obedecidas

As extremidades das tubulações nas pilhas deverão estar protegidas contra eventuais danos decorrentes da movimentação de veículos no local, devendo ser previsto afastamento entre as pilhas no mínimo de 1,0 metro, ou maior, a critério da FISCALIZAÇÃO e da disponibilidade de área no local de entrega.

Os tubos deverão ser separados e empilhados por diâmetro e por classe de pressão desta Especificação Geral, Quando a Classe de Pressão nominal dos tubos fabricados em conformidade com suas normas específicas atenderem a mais de uma classe de pressão desta Especificação Geral poderão ser empilhados em conjunto, desde que convenientemente identificados, por exemplo = Classe A e B da Especificação Geral ou Classe A, B e C da especificação Geral

A Licitante será a única responsável pela guarda e conservação dos materiais após o recebimento

4.8 - Recebimento

No local de entrega o recebimento dos materiais será efetuado conjuntamente entre as partes, isto é, representantes credenciados do *Proponente / Fornecedor* e representantes credenciados da *FISCALIZAÇÃO* da SRH acompanharão as operações de descarga e armazenamento dos tubos, conexões e peças especiais

Verificados defeitos em tubos e peças fornecidas, os mesmos serão separados do restante e analisados (examinados) pela *FISCALIZAÇÃO* e representantes do *Proponente / Fornecedor*

Se a natureza dos defeitos não prejudicar a aplicação e não comprometer o uso (vida útil) a *FISCALIZAÇÃO*, a seu único critério poderá decidir pela aceitação dessas peças. Neste caso emitirá um relatório de "Não conformidade" justificando a aceitação das peças

Sempre que possível será determinada a causa e a origem de tais defeitos de forma a eliminar este tipo específico de "Não conformidade"

Se a natureza dos defeitos for tal que impeça sua aplicação e uso, a *FISCALIZAÇÃO* emitirá um relatório de "Não conformidade", rejeitando as peças defeituosas e devolvendo ao *Proponente / Fornecedor* que terá até 48 horas para retirar estas peças do local

Em hipótese alguma será permitida a permanência de peças defeituosas destinadas ao armazenamento dos materiais

O "Relatório de Não conformidade" e devolução das peças defeituosas deverá ser assinado pelo representante credenciado do *Proponente / Fornecedor*

A devolução das peças defeituosas será efetuada sem quaisquer ônus para a *Licitante*

O *Proponente / Fornecedor* deverá responsabilizar-se pela reposição das peças danificadas, sem quaisquer ônus a *Licitante*, e, em prazo que não prejudique o cronograma de utilização da *Licitante*

O material será considerado "Recebido" após corretamente armazenado e entregue os certificados de Garantia de Qualidade e o certificado de Inspeção emitido pela *FISCALIZAÇÃO* ou por firma ou representantes por ela credenciados. Será então aposto no conhecimento de carga e na Nota Fiscal um canhoto de "Recebido" com a assinatura de ambas as partes

A partir deste momento, inicia-se a contagem do tempo para o Prazo de Garantia, bem como a responsabilidade pela guarda e conservação por parte da *Licitante*

4.9 - Garantias Técnicas

O *Proponente / Fornecedor* deverá apresentar para os produtos fornecidos e entregues, as seguintes garantias

Garantia de Projeto e dimensionamento. O *Proponente / Fornecedor* deverá garantir que o projeto e dimensionamento dos produtos fornecidos atendem aos requisitos desta Especificação Geral, bem como aos requisitos mandatórios das especificações de cada tipo de tubulação. Deverá garantir, ainda, que o projeto e dimensionamento atendem as necessidades de Pressão com segurança e tem alcance previsto para vida útil de 50 (cinquenta) anos

Garantia de Fabricação. O *proponente / Fornecedor* deverá garantir seus produtos fornecidos são novos e fabricados com matérias primas novas e por processos e métodos adequados que conferem ao produto as características exigidas por esta Especificação Geral, bem como, pelas especificações pertinentes a cada tipo de tubulação

Garantia de Performance (Desempenho). O *proponente / Fornecedor* deverá garantir desempenho satisfatório para as condições de operação (Pressão, temperatura, natureza do fluido, regime transitório, cargas de solo e aterro, etc.) e vida útil esperada

Garantia de Qualidade Assegurada ISO 9 000. Deverá incluir o Manual do Sistema de Garantia de Qualidade e o certificado de Qualidade Assegurada

4 10 - Garantia Comercial

O *Proponente / Fornecedor* deverá apresentar garantias comerciais conforme condições Gerais e Especiais do Edital e do contrato. Essas garantias terão validade de 12 meses após a entrada em operação (pressurização da linha e escoamento dinâmico) dos tubos ou 18 meses após a entrega e recebimento dos tubos armazenados e protegidos.

4 11 - Planilhas de Quantitativos - Medição

As planilhas de Quantitativos anexas relacionam os tubos, conexões e peças em seus respectivos diâmetros e classe de pressão disciplinando o escopo de fornecimento coberto por esta Especificação - Geral. A unidade de medição para tubos será expressa em metros lineares de comprimento útil, conexões e peças especiais serão medidas em unidades.

4 12 - Tubulações - Características Específicas e Normas de Fabricação

4 12 1 - OBJETIVO

A presente especificação tem por objetivo definir as normas e especificações de projeto e dimensionamento, bem como de fabricação, fornecimento de testes para cada tipo específico de tubulação.

Tem também por objetivo apresentar requisitos mandatórios e/ou restritivos decorrentes das necessidades de projeto e execução das adutoras e das características regionais.

4 12 2 - TUBOS DE FERRO FUNDIDO DÚCTIL

4 12 2 1 - Normas de Fabricação e Dimensionamento

Os tubos de Ferro Fundido Dúctil deverão ser dimensionado e fabricados de acordo com as seguintes normas:

Normas Básicas

International Standard ISO 2531 Ductile Iron Pipes, fittings and accessories for pressure pipelines
ABNT - NBR 7663, NBR-7674, NBR-7676, NBR-8682 e NBR-8318 e respectivas normas de inspeção e testes, inclusive de acessórios.

Normas Opcionais

ANSI-A 21 50

AWWA-C 150 American National Standard for the Thickness Design of Ductile Iron Pipe

ANSI-A 21 51

AWWA-C 151 American National Standard for Ductile - Iron Pipe, Centrifugally Cast in Metal Molds or Sand-Lined Molds for water or other liquids

ANSI-A 21 11

AWWA-C 111 American National Standard for Rubber Gasket Joints for Cast-Iron and Ductile-Iron Pressure Pipe and Fittings

ANSI-A 21 10

AWWA-C 110 American National Standard for Gray - Iron and Ductile - Iron Fittings 2 in Throughs 48 in for water and other liquids

AWWA-C 104 Cement mortar lining for standard Ductile Iron Pipes Centrifugally Applied

Qualquer outra especificação deverá ser previamente submetida a aprovação da SRH.

4 12 2 2 - Condições Específicas

Os tubos de ferro dúctil deverão ser revestidos internamente com argamassa de cimento conforme normas anteriormente apresentada.

Externamente os tubos serão protegidos com pintura betuminosa.

Os tubos deverão ter juntas elásticas que atendam as classes de pressão estabelecidas no escopo de fornecimento.

O projeto e dimensionamento da espessura (incluindo as tolerâncias de corrosão e de fundição) deverá atender a pressão máxima transiente de cada classe, bem como a pressão de testes hidrostático de 1,5 vezes a pressão máxima transiente de cada classe.

O projeto da junta elastica tambem deve atender os requisitos de dimensionamento acima indicados

4 12 3 - TUBOS DE PVC - RIGIDO – PBA

4 12 3 1 - Normas de Fabricação e Dimensionamento

Os tubos de PVC - Rígido deverão obedecer as seguintes normas

Normas Básicas

ABNT - NBR-5647, NBR-6588, NBR-7673 e NBR-8217 as quais definem também as normas de inspeção e testes que também deverão ser obedecidas, compreendendo as Normas Nacionais, e ISO 4422, ISO R61, DIN 8061, DIN 8062, UNIT 215 e Normas ASTM equivalentes, compreendendo as Normas Internacionais
Qualquer outra norma deverá ser previamente aprovada pela SRH

4 12 3 2 - Condições Específicas

Os tubos deverão ter juntas elásticas que atendam as classes de pressão estabelecidas pela Especificação Geral

O projeto da espessura do tubo e da junta elástica deverá considerar temperatura máxima da água bruta 30°C (temperatura média 27°C) e pressão máxima de trabalho igual a pressão máxima transiente

A pressão de teste hidrostático não deve se limitar a 1,5 vezes a pressão máxima de trabalho, mas sim a pressão prevista em normas para tubo novo e frio (temp ambiente)

Os tubos devem ser armazenados ao abngo da luz solar (protegidos com lona plástica) e terem suas extremidades protegidas

000077

4 12 4 - TUBOS DE PVC RIGIDO DEFOFO

A linha de tubos PVC - DEFOFO deveser fabricado com diâmetros externos idênticos aos diâmetros dos tubos de ferro fundido dúctil quando estes são fornecidos de acordo com as normas brasileiras ABNT ou norma ISO-2531 As juntas elásticas devem ser intercambiáveis com as juntas elásticas dos tubos de ferro fundido

Os tubos de PVC rígido DEFOFO, com junta elástica deverão ser fabricados de acordo com as normas NBR-7665, NBR-7670, NBR-7672 e NBR-7673 da ABNT

Demais condições específicas idênticas ao item 4 12 3 2 acima referente aos tubos de PVC Rígido - PBA

4 12 5 - TUBOS DE POLIETILENO DE ALTA DENSIDADE

4 12 5 1 - NORMAS DE FABRICAÇÃO E DIMENSIONAMENTO

Os tubos PEAD deverão obedecer as seguintes normas

Internacional Standard ISO - DIS - 4427 Polyethylene (PE) pipes for water supply - Specifications

Norma opcional DIN - 9074 e DIN 8075

Norma opcional Norma Americana AWWA e ASTM e NSF - 14

Qualquer outra norma deverá ser previamente aprovada pela SRH

4 12 5 2 - Condições Específicas

O projeto da espessura do tubo deverá considerar temperatura máxima da água 30°C (Temperatura média 27°C) e Pressão máxima de Trabalho igual a pressão máxima transiente de cada classe

As condições de manuseio e armazenamento devem considerar uma temperatura ambiente máxima de 50°C

Toda tubulação deve ser armazenada ao abrigo do sol Se o armazenamento for em área externa, os tubos devem ser cobertos com lona em forma de abrigo provisório de modo que exista espaço livre acima da geratriz superior do último tubo da pilha de pelo menos 60 cm Todas cautelas devem ser tomadas para evitar que a temperatura no local de armazenamento, próximo ao último tubo da pilha (o mais elevado) seja muito elevada ficando os tubos submetidos a temperatura de até 50°C

A altura de empilhamento máxima admitida pela norma deve ser revista para estas condições de temperatura, sendo reduzida sensivelmente, isto é, *Proponente / Fornecedor* deve ficar atento a estas condições lembrando que ele mesmo sendo responsável pelo armazenamento, respondendo pelos danos de ovalização e empeno durante o período de armazenamento

Adicionalmente aos termos de garantia previstos no item 4 9, o *Proponente / Fornecedor* deverá garantir as condições de armazenamento cuja execução (e conseqüente metodologia e cálculo dos esforços / cargas externas) é de sua responsabilidade A garantia das condições de armazenamento é de 12 meses, e, neste período o *Proponente / Fornecedor* deverá fazer seguro compatível a estas condições em favor da SRH Esse seguro será executado pela SRH se constatadas ovalização superiores a 6 % do diâmetro ou flechas excessivas de empeno que não permitam a utilização dos tubos

Considerando as condições de operação (temperatura da água e cargas de aterro, fatores de redução de pressão em função da temperatura) o *Proponente / Fornecedor* deverá apresentar juntamente com sua proposta a memória de cálculo com justificativas para os valores do SDR adotado e da máxima pressão de operação, selecionando portanto a espessura e classe de pressão A SRH analisará estes cálculos e somente após aprovados é que serão aceitas as espessuras propostas Em nenhuma hipótese serão aceitos tubos com valor SDR maior que 17 (dezesete)

Os ensaios à pressão hidrostática interna de curta duração a 20°C e a 80°C deverão obedecer aos requisitos das normas ISO e seus valores devem estar calculados e apresentados juntamente com a proposta, para análise e aprovação da SRH

Fará parte do fornecimento dos tubos , integrando a proposta de preços a entrega de 30 (trinta) conjuntos de soldagem termoplástica, incluindo a transferência de tecnologia de soldagem e o treinamento do pessoal Essa quantidade poderá ser diminuída se a maior parte do fornecimento de tubos de PEAD for em bobinas com comprimentos extensas O *Proponente / Fornecedor* deverá apresentar juntamente com a proposta o cálculo

do numero exato de conjuntos de soldagem termoplastica necessarios para assentamento e soldagem da tubulação fornecida em 90 (noventa) dias. Nenhuma remuneração adicional está prevista para o fornecimento dos conjuntos de soldagem termoplástica e da transferência de tecnologia / treinamento e SUPERVISÃO de soldagem. Esses custos devem estar inclusos e diluídos nos preços unitários dos tubos fornecidos.

4 12 6 - TUBOS DE PRFV - PLÁSTICO REFORÇADO COM FIBRA DE VIDRO

4 12 6 1 - Normas de Fabricação e Dimensionamento

Os tubos, conexões e peças em PRFV (Plástico Reforçado com Fibra de Vidro) deverão obedecer as seguintes normas:

Norma Básica AWWA - C - 950 - Fiberglass / Pressure Pipe incluindo todos os apêndices e normas de referência para testes

Norma Opcional DIN - 16869 e DIN 19565

Normas Brasileiras disponíveis SABESP 0100 - 450 - 522, CETESB - T5 - 570

Qualquer outra norma deverá ser previamente aprovada pela SRH

4 12 6 2 - Condições Específicas

O projeto da espessura do tubo deverá considerar a temperatura máxima da água 30°C (temperatura média 27°C) e pressão máxima de trabalho igual a pressão máxima transiente de cada classe.

Conforme previsto no AWWA - C - 950 os tubos a serem fornecidos poderão ser fabricados com resina ou argamassa de resina Epoxy ou polyester, bem como serem ou não providos de "liner" termoplástico (PVC ou Polyethylene) ou "liner" termofixo. Desta forma estão considerados os tubos comumente chamados de PVC + PRFV ou simplesmente R - PVC.

No caso do fornecimento de tubos PVC + PRFV, as pontas e bolsas deverão ser protegidas contra a incidência direta de luz solar.

A junta elástica deverá atender as classes de pressão estabelecidas no escopo de fornecimento - Estão previstas juntas elásticas do tipo Ponta e Bolsa ou luva de acoplamento com vedação em elastômero a base de neoprene.

Os tubos deverão ter classe de rigidez mínima de 5 000 N/m (conforme normas ISO) ou 36,0 psi para tubos até diâmetro 200mm e 18,0 psi para diâmetros 250 mm e maiores se consideradas as normas AWWA - C - 950.

As pressões de teste hidrostático devem ser de acordo com normas AWWA - C - 950.

MEDIÇÃO E PAGAMENTO PARTE II - ITEM 5 2

4 12 7 - tubos de concreto

4 12 7 1 - tubos de concreto armado

A CONTRATADA deverá assentar os tubos de concreto armado seguindo rigorosamente as disposições de projeto e o contido nestas Especificações.

Os tubos obedecerão às EB-103, MB-113, MB-227 e MB-228 da ABNT na sua forma mais recente, ficando a CONTRATADA responsável pelos mesmos, quer o fornecimento seja de sua responsabilidade, quer seja da CONTRATANTE.

Verificado, no recebimento, o atendimento ao disposto no parágrafo acima e outras exigências eventualmente feitas pela FISCALIZAÇÃO, os tubos devem ser armazenados dentro do canteiro de serviços ou, a critério da FISCALIZAÇÃO, ao longo do caminhamento das valas. A carga e descarga serão efetuadas com os cuidados necessários, evitando-se choques e rolamentos.

Na cota definitiva do fundo das valas, o solo firme encontrado deverá ficar isento de todo material solto ou inadequado, para que possa ser liberado pela FISCALIZAÇÃO para a sequência dos trabalhos.

Caso seja ultrapassada a cota prevista de uma fundação, salvo se determinado em contrário pela FISCALIZAÇÃO, esta deverá ser restabelecida com materiais rigorosamente compactados, de acordo com as especificações constantes deste trabalho.

Não serão assentados tubos defeituosos, devendo os mesmos ser vistoriados pela CONTRATADA, juntamente com a FISCALIZAÇÃO, antes da colocação na vala. A colocação na vala será efetuada de tal forma que não

haja choques que possam causar danos ao material

Antes da execução das juntas, deverá ser verificado se as extremidades dos tubos estão perfeitamente limpas
O rejuntamento será executado com argamassa de cimento e areia. traço 1 3

A instalação de peças especiais seguirá as mesmas disposições dadas para a tubulação e deverá ser executada dentro das tolerâncias de projeto no tocante à cotas, locação e nivelamento

Em todos os casos, deverão ser respeitados os limites para deflexão especificados pelo fabricante dos tubos

Todo o transporte da tubulação e de inteira responsabilidade da CONTRATADA

As valas receberão, antes do assentamento da tubulação, uma camada de 10cm de bnta nº 2 e lastro de concreto magro, conforme detalhe de projeto

4 12 7 2 - tubulações de concreto simples

A CONTRATADA deverá fornecer e assentar tubos e peças de concreto simples, conforme especificado abaixo

Os tubos de concreto simples obedecerão à EB-6/ABNT (tubos de concreto simples)

Deverão ser ensaiados com os métodos MB-17 ABNT ou MB-18/ABNT, a critério da FISCALIZAÇÃO

Os tubos e peça deverão ser assentados de acordo com os desenhos de Projeto e com as instruções da FISCALIZAÇÃO

A armazenagem será dentro do canteiro de serviços ou, a critério da FISCALIZAÇÃO, ao longo do caminhamento das valas. A carga e descarga serão efetuadas com os cuidados necessários, evitando-se choques e rolamentos

Na cota definitiva do fundo das valas o solo firme encontrado deverá ficar isento de todo material solto ou inadequado, para que possa ser liberado pela FISCALIZAÇÃO para a sequência dos trabalhos

Caso seja ultrapassada a cota prevista de fundação, salvo se determinado em contrário pela FISCALIZAÇÃO, esta deverá ser reestabelecida com materiais rigorosamente compactados, de acordo com as especificações constantes deste trabalho

Não deverão ser assentes tubos defeituosos, devendo os mesmos ser vistoriados pela CONTRATADA, juntamente com a FISCALIZAÇÃO, antes da colocação na vala

Antes da execução das juntas deverá ser verificado se as extremidades dos tubos serão perfeitamente limpas

Em todos os casos devem ser respeitados os limites para as deflexões especificados pelo fabricante dos tubos

Sempre que os trabalhos forem suspensos, o último tubo assentado deverá ser tamponado

A instalação de peças especiais seguirá as mesmas disposições estabelecidas para a tubulação e deverá ser executada dentro das tolerâncias de projeto relativas às cotas, locação e nivelamento

MEDIÇÃO E PAGAMENTO PARTE II, ITEM 5 2

4 13 - Montagem da Tubulação

Em todas as fases de transporte, inclusive manuseio e empilhamento, devem ser tomadas medidas especiais para evitar choques que afetem a integridade dos materiais

Os tubos no transporte para vala, não devem ser rolados sobre obstáculos que produzem choques, em tais casos, serão empregadas vigas de madeira ou roletes para o rolamento dos tubos

Os tubos serão alinhados ao longo da vala, do lado oposto a da terra retirada da escavação

4 13 1 - Manuseio Manual

O tubo poderá ser rolado sobre prancha de madeira para a beira da vala, para desloca-los no canteiro de obras ou, melhor ainda, usar uma empilhadeira adequada

Para tubos plásticos a manipulação manual só é recomendável para diâmetros até 400 mm. No caso de tubos metálicos as operações de carga, descarga e colocação na vala deverão ser efetuadas com equipamentos mecânicos apropriados, para todos os diâmetros

Não será permitido o deslizamento e nem o uso de alavancas, correntes ou cordas, sem a devida proteção dos tubos nos pontos de apoio com material não abrasivo e macio

4 13 2 – Manuseio Mecânico

Preferencialmente os tubos deverão ser manipulados com equipamentos apropriados, dotados de capacidade e de comprimento de lança compatíveis com a carga dos tubos e o tipo de serviço. Esta operação poderá ser executada por caminhão com guindauto, retro-escavadeira, empilhadeira ou talha

4 13 3 - Exame e Limpeza da Tubulação

Antes da descida da tubulação na vala, o tubo e as conexões deverão ser examinados para verificar a existência de algum defeito, e deverão ser limpos de areia, pedras, detritos e outros materiais. Qualquer defeito encontrado deverá ser assinalado à tinta com marcação bem visível do ponto defeituoso, e a peça defeituosa só poderá ser aproveitada se for possível o seu reparo no local. Sempre que se interromper os serviços de assentamento, as extremidades do trecho já montado deverão ser fechadas com um tampão provisório para evitar a entrada de corpos estranhos, ou pequenos animais

4 13 4 - Alinhamento e Ajustamento da Tubulação

A descida do tubo na vala será feita lentamente para facilitar o alinhamento dos tubos através de um eixo comum, segundo o greide da tubulação, através de procedimentos compatíveis com o peso e a natureza do material

Na obra deverá ser adotado um gabarito de madeira para verificação de perfeita centragem entre dois tubos adjacentes

Nos trabalhos de alinhamento e ajustamento de tubulação serão admitidos bases provisórias em madeira para calçar a tubulação, ou a sua elevação através de macacos, de pórticos, ou de equipamentos com talhas, até a deflexão admissível aconselhada pelo fabricante dos tubos e pela da ABNT

Uma vez alinhados e ajustados dois tubos adjacentes no interior da vala, eles deverão ser calçados com um primeiro apoamento de terra selecionada isenta de pedras soltas ou de outros corpos

Na confecção das juntas deverão ser obedecidas as prescrições do fabricante das tubulações, uma vez que elas deverão ficar completamente estanques às pressões internas e externas

Deve-se forrar com 15 cm de areia toda a vala onde a escavação apresentou rocha, e em seguida iniciar o assentamento, devendo prosseguir o reaterro com material selecionado até a pavimentação

4 13 5 - Testes

4 13 5 1 - Ensaio de Pressão

Antes do completo recobrimto da tubulação, cumpre verificar se não houve falhas na montagem de juntas, conexões, etc., ou se não foram instalados tubos avançados no transporte, manejo, etc. Para isso, recobrem-se as partes centrais dos tubos, deixando as juntas e ligações descobertas, e procede-se os ensaios da linha. Estes serão realizados sobre trechos de 500 m de comprimento

O teste terá pressão de ensaio de 50 % acima da pressão normal, ou seja, 1,5 a pressão de trabalho. Não será testado trechos com pressão de teste inferior a 5 kg / cm², devendo estes trechos ficarem pelo menos submetido a 1 hora com o citado valor para verificação de permanência tolerável da pressão estipulada. O teste é feito através de bomba ligada à canalização, enchendo antes com água, lentamente, colocando-se ventosa para expelir o ar existente no seio do líquido e na tubulação. Os órgãos acessórios devem ser

inspecionados e qualquer defeito deverá ser reparado. Todos os materiais e equipamentos (ex. transporte de água, tamponamento, etc) serão de exclusiva responsabilidade da Construtora, sem, nenhum ônus para a CONTRATANTE

4.13.5.2 - Ensaio de Vazamento

Feito após a conclusão satisfatória do ensaio de pressão

O vazamento é a quantidade de água a ser suprida a uma linha nova ou qualquer trecho entre registros, necessária para manter uma especificada pressão de ensaio, após a tubulação ter sido cheia com água e o ar expelido. O valor da pressão de ensaio é referido ao ponto de cota baixa, corrigido para cota do manômetro, a pressão de ensaio é usualmente estabelecida como a máxima pressão para a localidade

Nenhuma tubulação será aceita até o vazamento ser inferior a seguinte vazão, expressa em litros/hora

$$L = N D P / 3292$$

L= Vazamento em litros/hora

N= nº de juntas na tubulação ensaiada

D= diâmetro nominal da canalização, em milímetros

P= Pressão média de ensaio, em kg/cm²

MEDIÇÃO E PAGAMENTO PARTE II - ITEM 5.7

5 FORNECIMENTO E MONTAGEM DE EQUIPAMENTOS HIDROME CÂNICOS DE CONTROLE E PROTEÇÃO

5 1 - Válvulas de Gaveta

5 1 1 - FORNECIMENTO

Serão do tipo com flanges e volante ou cabeçote (conforme projeto), corpo, tampa e cunha em ferro fundido dúctil, anéis de vedação em bronze ASTM-B-62, haste em aço inox AISI-410 e junta em elastômero SBR. Não são aceitas válvulas do tipo inserção (sanduiche), sem flanges. Todos os parafusos e porcas deverão ser galvanizados e obedecer a ASTM-A-307-B. Porcas séries pesadas.

Serão fornecidas na classe de pressão e diâmetros indicados no projeto sendo a classe PN-10 a mínima admissível.

As válvulas gaveta devem ser fornecidas com revestimento externo (pintura) resistente a corrosão (epoxi ou equivalente).

Devem atender os requisitos mínimos da PB-816 - Parte 1 da ABNT e seguir a NBR - 7675 para furação dos flanges.

Devem ser fornecidas acompanhadas dos certificados de testes e de conformidade com as especificações (ABNT, AWWA, etc).

5 1 2 - MONTAGEM

5 1 2 1 - Montagem em Canalizações Flangeadas

Nas tubulações flangeadas não enterradas, são utilizados os registros de gaveta com flanges. Tanto sua montagem nas linhas como sua desmontagem são idênticas às dos tubos e conexões com flanges e não apresentam maior problema.

As desmontagem será grandemente facilitada com o emprego de Junta de Montagem instalada em um dos lados do registro.

Os parafusos e porcas deverão ser galvanizadas e ter dimensões compatíveis com os flanges. As porcas deverão ser hexagonais da série pesada. Parafusos e porcas devem obedecer a norma ASTM-A-307-B. Após instaladas, os parafusos e porcas devem ser protegidos com massa epoxi.

5 1 2 2 - Montagem em Canalizações de Ponta e Bolsa

Nesta caso, trata-se quase sempre de canalizações enterradas, e, em geral, utilizam-se registros de gaveta com bolsas. No entanto, se fossem instaladas diretamente na linha, os registros com bolsas não poderiam ser desmontados e retirados. Para evitar este inconveniente existem duas soluções conforme o tipo de registro utilizando:

a) Registros com bolsas

Incorpora-se na linha um toco de tubo do mesmo diâmetro, aproveitado de um eventual recorte na obra.

Na montagem das juntas elásticas (ou mecânicas), prever uma folga de 35 a 40mm entre o fundo da bolsa e a ponta do tubo ou toco. (Não esquecer que a ponta deve primeiro penetrar até o fundo da bolsa para ser em seguida, recuada de 35 a 40mm). Com esta folga, a desmontagem do registro será facilmente realizada.

Será ainda mais fácil a desmontagem instalando-se uma junta em um dos lados do registro, o que dispensa a folga prevista.

b) Registros com flanges

O uso de registros com flanges em canalizações de ponta e bolsa é a solução clássica adotada porque permite a fácil desmontagem e retirada dos registros.

Para isso a instalação dos registros com flanges e completada por uma peça de extremidade flange e ponta de um lado do registro e uma peça de extremidade flange e bolsa do outro prevendo-se, uma folga de 35 a 40mm entre o fundo da bolsa e a ponta do tubo ou extremidade

Para facilitar ainda mais a desmontagem, pode-se instalar uma junta Gibault em um dos lados do registro, o que dispensa a folga prevista

Parafusos e porcas deverão obedecer aos requisitos especificados no item 5 1 2 1

c) *Instalação*

Em relação ao solo, os registros de gaveta podem ser objeto de instalação de superfície, instalação subterrânea, sob tampões ou em caixas ou câmaras de alvenaria
Em relação à canalização, os registros podem ocupar 4 posições de pé, em canalização horizontal, invertida, em canalização horizontal, deitada, em canalização horizontal, de lado, em canalização vertical,

A posição de pé é a mais aconselhável, devendo-se evitar as outras três - principalmente no diâmetro médios e grandes

MEDIÇÃO E PAGAMENTO PARTE II - ITEM 5 2

5 2 - VALVULAS Borboletas

5 2 1 - FORNECIMENTO

corpo incluindo flanges e volante - ferro dúctil,

porta junta - ferro dúctil,

tampa - ferro dúctil,

anel de aperto - ferro dúctil 3Ni,

borboleta - ferro dúctil,

eixo suporte - aço inoxidável 18 8,

sede de vedação - aço inox CF-8 (AISI-304)

buchas superior e inferior - teflon reforçado.

juntas de vedação - borracha sintética do tipo Buna-N

Serão fornecidas na Classe de pressão e diâmetros indicados no projeto e deverão atender os requisitos mínimos da AWWA C-504 e da NBR-7675 para a furação dos flanges

Todos os parafusos e porcas deverão ser galvanizados e obedecer a norma ASTM-A-307-B – Porcas hexagonais de série pesada

As válvulas borboletas deverão ser fornecidas com revestimento interno em Coal Tar Epoxi e revestimento externo anti-corrosivo epoxi ou equivalente

5 2 2 - MONTAGEM E OUTRAS OBSERVAÇÕES

a) Revestimento

Todos os componentes das válvulas borboleta que possam estar sujeitos à corrosão são revestidos interna e externamente, após conveniente preparação da superfície

b) Despacho e estocagem

As válvulas borboletas são despachadas sempre na posição “fechada” E recomendado estoca-las nesta posição e protegê-las da exposição ao sol
Não e recomendado a operação destas válvulas a seco

c) Instalação

As válvulas borboletas com flanges podem ser instaladas enterradas ou aéreas Quando enterradas, elas podem ser instaladas em câmaras de manobra ou, em caso de DN igual ou inferior a 800, reaterradas diretamente, sobre tampa de superfície

As válvulas borboletas devem ser instaladas na posição de disco totalmente fechadas

- *Posição do eixo do disco*

As válvulas borboletas com flanges são usualmente instaladas de forma que o eixo do disco fique na posição horizontal

Não é recomendada a instalação das válvulas borboletas com o eixo de disco na posição vertical Porém, quando as condições de instalação o exigirem, o mecanismo de redução deve ser colocado voltado para cima

A instalação com o eixo do disco vertical e o mecanismo de redução voltado para baixo é totalmente desaconselhada

Parafusos e porcas devem ser galvanizados, obedecer a ASTM-A-307-B – Porcas Hexagonais série pesada

Após instalados os parafusos e porcas serão protegidos com massa epoxi

- *Posição do mecanismo de redução*

As válvulas borboletas com flanges com eixo do disco na posição horizontal, podem ser montadas em qualquer uma das posições indicadas

A montagem das válvulas borboletas com flanges obedece ao mesmo esquema de montagem dos registro com flanges

Parafusos e porcas devem ser galvanizados, obedecer a ASTM-A-302-porcas hexagonais série pesada Após instalados os parafusos e porcas serão protegidos com massa epoxi

MEDIÇÃO E PAGAMENTO PARTE II - ITEM 5.2

5.3 - Válvulas de Retenção

5.3.1 - FORNECIMENTO

Deverão ser dos tipos PORTINHOLAS DUPLA ou PORTINHOLA ÚNICA extremidades flangeadas e utilizar os seguintes materiais

corpo - ferro dúctil,

eixo - suporte - aço inoxidável 18 8,

disco - ferro dúctil,

eixo limitador - aço inox AISI-304,

eixo de disco - aço inox AISI-304.

mola - aço inox AISI- 302

vedação - Buna-N

Deverão ser fornecidas na classe de pressão e diâmetros indicados no projeto e atender os requisitos da API-594

5 3 2 - MONTAGEM

A montagem das valvulas de retenção deve seguir os mesmos cuidados indicados para o caso das valvulas de gaveta c/ flanges

MEDIÇÃO E PAGAMENTO PARTE II, ITEM 5 2

5 4 - Ventosas

5 4 1 - FORNECIMENTO

Serão do tipo tríplice função, com flanges nos seguintes materiais

corpo - ferro dúctil,

suportes - ferro dúctil,

niple de descarga - latão,

tampa - ferro dúctil,

flutuador maior - plástico especial para DN 50 mm, e alumínio para DN 100 a 200 mm,

flutuador menor - borracha,

anel de vedação - borracha natural

Deverão ser fornecidos na classe pressão e diâmetro indicados no projeto e atender os requisitos da NBR 7675 para furação dos flanges A montagem se dará através de juntas flangeadas a semelhança da montagem para registro

MEDIÇÃO E PAGAMENTO PARTE II - ITEM 5 2

000080

5 5 - Válvulas de Proteção Contra Golpe de Arrete

5 5 1 - FORNECIMENTO

Deverão ser do tipo mola com extremidades flangeadas utilizando os seguintes materiais

COMPONENTES e MATERIAIS: Capuz, corpo e castelo - FoFo ASTM - A - 1268; Haste - Aço inox laminado; Disco - Aço inox laminado; Suporte do disco - Aço inox AISI -304; Guia do suporte do disco - Aço inox AISI-304; Anel de vedação - Aço inox AISI-304; Mola - Aço carbono cadmiado; Parafuso de regulagem - Aço inox AISI-304; Porcas - Aço carbono.

- Armazenagem

Quando as válvulas de alívio são guardadas durante um certo período antes da instalação, recomendamos Manter as válvulas armazenadas em depósito fechado, a fim de que não sejam afetadas pelas intempéries. Observar se válvulas estão com os flanges tamponados. Isso evita a entrada de sujeira e corpos estranhos que podem danificar as faces de vedação, e também protege os flanges durante o manuseio.

- Transporte

Transportar as válvulas sempre na posição vertical

Não deixar as válvulas tombarem pois, além de causar imperfeições na sede, poderá ocorrer desalinhamento das partes internas

5 5 2 - montagem

As válvulas de Alívio devem ser instaladas sempre em posição vertical, o mais próximo possível do equipamento a ser protegido e jamais devem ser bloqueadas estando o equipamento em operação

Deve-se usar, a montante da Válvula de Alívio, uma válvula de bloqueio, possibilitando, assim, a retirada de uma Válvula de Alívio e, simultaneamente, a entrada de outra em operação, mantendo a tubulação sempre protegida

Antes da montagem das válvulas na tubulação, observar se elas estão completamente limpas. Verificar também a tubulação, removendo os cavacos, camadas de ferrugem, etc para evitar danos às faces de vedação

Outras recomendações poderão ser encontradas nas normas ABNT PN-284 e API RP-520

- Manutenção

As Válvulas de Alívio devem ser regularmente inspecionadas, para uma perfeita operação

Ao se constatar algum vazamento na vedação as válvulas devem ser examinadas para evitar o aumento do vazamento e, por conseguinte, maiores danos ao disco ou à bucha de vedação

Antes de reparar uma Válvula de Alívio, certificar-se de que está perfeitamente familiarizado com sua construção e de que se dispõe dos sobressalentes necessários à sua recuperação

Manter um livro de registros, em que deverão ser anotadas as recuperações executadas em cada válvula

- Regulagem

Retirar o copo de segurança, em cujo interior está localizado o parafuso de regulagem da mola

Apertar ou desapertar o parafuso de regulagem da mola para a pressão desejada. Durante esta operação, segurar a porca da haste com chave apropriada evitando que a mesma gire sobre si, o que poderia causar danos às faces de vedação

Recolocar o copo de segurança

Desapertar o parafuso de fixação do anel da regulagem pluma

Girar o anel para a esquerda ou para direita até conseguir melhor funcionamento da válvula

Fixar o anel de regulagem pluma com o parafuso de fixação

O parafuso bloqueador deve ser usado em caso de teste da tubulação onde já estejam instaladas válvulas de alívio e quando a pressão do teste for superior à regulagem das válvulas

O uso do parafuso, neste caso, torna-se necessário para não danificar a mola

Para manter a vedação bloqueada e não danificar a haste, o torque do parafuso deve ser razoável

MEDIÇÃO E PAGAMENTO PARTE II - ITEM 5 2**5 6 - Fornecimento e Montagem de Conjunto Motor-Bomba****5 6 1 - CONSIDERAÇÕES GERAIS**

A CONTRATADA será responsável pela montagem e pelo alinhamento correto de todas as peças das motobombas. Deverá aplicar um produto contra gnpagem nas rosas dos eixos antes de monta-los. Devera fornecer os calços metálicos, os parafusos de ancoragem, com porcas e arruelas de ajustes, conforme indicado nos desenhos do Fornecedor, e outros dispositivos necessáneos à instalação das motobombas.

Se a motobomba for danificada durante a instalação, a CONTRATADA, às suas próprias custas, deverá reparar o dano ou substituir a peça ou unidade, a cnténo da FISCALIZAÇÃO e SUPERVISÃO. As conexões e as faces dos flanges deverão ser limpas cuidadosamente, retirando-se qualquer poeira antes da conexão, de modo a assegurar-lhes um ajustamento apertado e um alinhamento fiel. As superfícies acabada das juntas flangeadas deverão ser revestidas com um produto de juntas próprio, antes de parafusadas.

5 6 2 - FORNECIMENTO

O escopo de fornecimento dos conjuntos eletrobombas compreendem os seguintes casos.

conjuntos eletrobombas para captação, montados com eixo horizontal, em estrutura de captação fixa e abrigados,

conjuntos eletrobombas para captação, montados com eixo vertical, em estrutura de captação flutuante e ao tempo,

conjuntos eletrobombas para lavagem dos filtros, montados com eixo horizontal, em estrutura fixa e abrigados.

devem ser fornecidas com peças sobressalentes e peças de ampliação para diâmetros nominais de sucção e recalque da instalação conforme especificado no projeto e relação de material.

As unidades deverão ser cuidadosamente balanceadas de modo que quando em operação nas capacidades nominais, a amplitude de vibração não ultrapasse as normas do Hidraulic Institute, pág 84, 12ª edição.

A potência do motor elétrico deverá ser tal que cubra toda a faixa de potência consumida pela bomba com o rotor selecionado.

Os materiais a serem utilizados na fabricação das bombas são de responsabilidade do fabricante e deverão ser detalhadamente escritos na sua proposta. Os materiais citados nesta especificação técnica para as partes principais das bombas, servem como referência do padrão de qualidade que será exigido pela SRH.

As bombas deverão satisfazer às seguintes condições mecânicas:

os flanges de sucção e descarga deverão ser de acordo com a norma NBR - 7675-ABNT, para a classe de pressão especificada,

os conjuntos eletrobombas deverão ser selecionados de maneira que possam trabalhar de forma perfeita hidráulica e mecanicamente,

as bombas especificadas deverão ser do tipo centrífugas lubrificadas a água limpa,

as carcaças deverão ser de ferro fundido conforme ASTM-A-48, classe 25 ou similar. Deverão ser providas de parafusos com olhal de suspensão ou equivalente aprovado. A conexão de recalque deverá estar preparada para instalação de manômetro. Na parte externa de carcaça deverá haver uma seta que poderá ser fundida ou então gravada em placa de aço inoxidável, indicando o sentido de rotação do rotor,

os rotores deverão ser de ferro fundido, granulometria fina, conforme ASTM-A-48, classe 25 ou similar, estática e dinamicamente balanceados,

os anéis da carcaça deverão ser de bronze ASTM-B-143 grau 1B ou similar.

os eixos de transmissão deverão ser de aço SAE 1045 ou similar.

os mancais deverão ser projetados para trabalho contínuo e pesado, devendo ter uma duração mínima prevista de 40 000 (quarenta mil) horas de serviços.

os mancais de bomba deverão ser projetados de modo a suportar todos os esforços axiais e radiais, evitando assim que qualquer resultante destes esforços seja transmitida aos mancais do motor elétrico,

a base dos conjuntos deverá ser de aço carbono estrutural.

a base deverá ser de construção sólida para suportar todos os esforços a ela impostos por vibrações, choques e todas as possíveis cargas da bomba e do motor,

todos os parafusos e chumbadores deverão ser inoxidável AISI 304,

as bombas deverão ser providas de plaquetas de identificação de metal não corrosível e deverão conter no mínimo os seguintes dados das condições de serviço dos equipamentos: marca, ano de fabricação, modelo, número de fabricação, vazão, altura manométrica total, rotação, potência efetiva

Os motores deverão satisfazer as condições

os motores elétricos de indução para acionadores serão assíncronos, trifásico do tipo com rotor em gaiola,

os motores deverão ser apropriados para conjuntos de partida normal, operação contínua na potência nominal indicada e capacidade térmica, para acelerar a máquina acionada até a rotação máxima, sem danos de aquecimento quando parte a 90% da tensão nominal e na temperatura normal de funcionamento,

a tensão e frequência nominal dos motores deverá ser trifásico em 380 V e 60 Hz,

os motores deverão ser apropriados para partida direta, e deverão operar numa temperatura ambiente máxima de 40 °C

Os limites de elevação de temperatura das diversas partes dos motores não deverão exceder os limites estabelecidos pela norma ABNT

os motores elétricos deverão ser selecionados pelo fornecedor do conjunto, que será o responsável pela escolha, sujeita à aprovação da SRH,

os mancais dos motores deverão permitir uma fácil lubrificação desde a parte externa do motor, sem que qualquer desmontagem seja necessária,

a classe de isolamento deverá ser B (130°C) NBR 7094 e grau de proteção IP 54 (NBR 6146), para os motores instalados nos flutuantes a classe de isolamento deverá ser a B e grau de proteção IP 55

5.6.3 - MONTAGEM

Para a instalação correta e precisa de cada unidade de bombeamento, a CONTRATADA deverá atender às instruções de montagem do Fabricante dos equipamentos, que serão fornecidas pela FISCALIZAÇÃO, antes do início das atividades

A instalação das unidades de bombeamento deverá ser realizada sob a SUPERVISÃO e controle permanente de um técnico com experiência comprovada nesse tipo de serviço, que será responsável pela precisão da montagem e perfeita instalação das unidades, de conformidade com o projeto e com as instruções do Fabricante.

Para montagem e perfeita instalação das unidades de bombeamento, a CONTRATADA deverá utilizar ferramentas, equipamentos e instrumentos adequados, devidamente aferidos e aprovados pela SUPERVISÃO

A CONTRATADA deverá verificar o nivelamento da base da unidade bem como todos os alinhamentos e verticalidades e, tomar todas as providências necessárias à perfeita instalação das unidades

A data de início da montagem deverá ser estabelecida pela CONTRATADA, de comum acordo com a FISCALIZAÇÃO

Apos a instalação, as unidades de bombeamento deverão ser interligadas ao sistema elétrico, conforme requerido pela parte elétrica de montagem

Depois de liberada pela parte elétrica, as unidades poderão ser testadas, bem como verificada a direção correta da rotação do motor

Os testes deverão ser executados de conformidade com a instrução do Fabricante e, na presença de seu representante legal

As unidades de bombeamento deverão operar sem vibrações, superaquecimento e irregularidades resultantes de defeitos de montagem

A conservação, manutenção e lubrificação necessária a todas as partes de cada unidade de bombeamento até o recebimento final da montagem, serão por conta da CONTRATADA

A CONTRATADA deverá manter-se em permanente contato com a FISCALIZAÇÃO a fim de solucionar quaisquer problemas que venham a ocorrer durante a montagem. Não se aceitarão modificações nos prazos de montagem, por falta de comunicação entre a CONTRATADA e a FISCALIZAÇÃO

A CONTRATADA deverá examinar cuidadosamente, as curvas características, os dados técnicos, as condições de operação e, todas as informações que serão prestadas pela FISCALIZAÇÃO, com referência aos testes e operação das unidades

Os testes operacionais serão realizados por conta e risco da CONTRATADA e, quaisquer danos ocasionados por uma montagem inadequada ou má operação, serão de total responsabilidade da mesma

A CONTRATADA deverá verificar previamente a obra civil, os desenhos e requisitos de montagem, a fim de deixar perfeitamente engastados os chumbadores, devendo o concreto necessário a fixação destes componentes, estar previsto em sua proposta, junto com os demais concretos

A CONTRATADA deverá fornecer todas as placas, chumbadores, parafusos e demais elementos que forem necessários à instalação adequada das unidades de bombeamento

5.6.4 - SERVIÇOS PRÉ-OPERACIONAIS

Após a instalação da motobomba, a CONTRATADA deverá fazer os serviços pré-operacionais, que deverão consistir de lubrificação, ajuste e limpeza completos da unidade. A CONTRATADA deverá verificar o funcionamento correto do sistema de lubrificação e proceder à lubrificação da motobomba. A CONTRATADA deverá fornecer óleo e graxa de lubrificação adicionais, de acordo com as recomendações do Fornecedor

A CONTRATADA deverá desaguar, e lavar toda a área do poço da sucção das motobombas verticais, antes de dar a partida inicial da unidade, a fim de assegurar a remoção de qualquer detrito ou refugo acumulado da obra

A CONTRATADA deverá corrigir, às próprias custas, qualquer dano ocasionado às motobombas ou aos equipamentos, durante o início das operações, devido a corpos estranhos deixados nas áreas do poço da sucção

Antes de ligar os motores das bombas à rede elétrica, a CONTRATADA deverá testar, com êxito, o controle da estação elevatória, o monitoramento e os circuitos de proteção. Este procedimento de verificação elétrica completa deverá obedecer a um plano de testes, detalhado por fase, a ser preparado pela CONTRATADA e submetido à aprovação da FISCALIZAÇÃO e SUPERVISÃO, antecipadamente. A CONTRATADA também deverá verificar o isolamento do motor, de acordo com a norma MG1-3 01L da NEMA. Se o motor falhar no teste, deverá ser corrigido de acordo com as recomendações do Fornecedor e sujeito à aprovação da FISCALIZAÇÃO

5.6.5 - TESTES

Após a conclusão da montagem e dos serviços pré-operacionais, bem como a liberação por parte do representante do Fabricante dos equipamentos e verificação dos níveis de água e das condições de alimentação, a CONTRATADA deverá realizar os testes operacionais das unidades de bombeamento durante um tempo contínuo de 72 horas, na presença da FISCALIZAÇÃO e SUPERVISÃO e do representante dos

equipamentos

Durante os testes deverão ser verificado cuidadosamente se cada equipamento ou acessório esta operando corretamente, cumprindo perfeitamente as funções para as quais foi fabricado, sem defeitos nem problemas de funcionamento devido a uma instalação imperfeita

Todos os equipamentos deverão ser testados de acordo com as instruções dos Fabricantes

Durante os testes, a CONTRATADA deves registrar a operação de cada um dos equipamentos e anotar atentamente a operação de todos os instrumentos para cada item testado e em especial dados referidos ao ruído, vibração e temperatura dos mancais. Os níveis de vibração não deverão exceder os limites recomendados pelo "Hydraulic Institute Teste Code, Centrifugal Pump Section"

Cada Unidade de Bombeamento deverá ser testada isoladamente e em conjunto

Os testes deverão ser executados de forma ordenada e de acordo com um programa a ser apresentado pela CONTRATADA e sujeito à aprovação da FISCALIZAÇÃO

Os conjuntos deverão ser testados em pelo menos 3 (três) pontos de operação, sendo que um deles deverá ser o de características de vazão (Q), altura manométrica (H) e potência (P) relativos ao ponto de trabalho do sistema, e compará-los com as curvas do Fabricante

Tanto a montagem como os testes deverão ser dirigidos por um técnico com experiência comprovada que se responsabilizará em nome da CONTRATADA por todos os testes, reparos ou modificações que se fizerem necessários

Todos os equipamentos e acessórios deverão funcionar perfeitamente dentro da faixa operacional prevista. Qualquer anormalidade deverá ser informada a FISCALIZAÇÃO e registrada no relatório final de montagem e testes

Todos os lubrificantes, graxas e materiais que se fizerem necessários para a perfeita execução dos testes, serão de responsabilidade da CONTRATADA

Todos os reparos ou modificações devidos a falhas, omissão ou defeito de montagem, serão corrigidos pela CONTRATADA sem ônus adicionais a SRH

5 6 6 - MONTAGEM DOS SISTEMAS AUXILIARES

Consistem basicamente do conjunto de equipamentos para drenagem, enchimento das linhas de recalque e de refrigeração de mancais e gavetas

A montagem inclui todos os equipamentos, acessórios, tubulações, válvulas, registros, filtros, etc , conforme consta nos desenhos do projeto

5 6 7 - DESENHOS DE REFERÊNCIA

A instalação dos equipamentos especificados deverá estar de acordo com os desenhos do projeto executivo e desenhos e recomendações do Fornecedor

Qualquer erro nos desenhos de referência, ou nas especificações, seja de omissão, seja de acréscimo, seja do uso indevido de palavras ou símbolos, não justificara o não atendimento às exigências constantes dos desenhos ou das especificações. No caso de divergência entre os desenhos ou as configurações dos equipamentos fornecidos e ou as características existentes na obra, as configurações dos equipamentos e as características existentes na obra prevalecerão. A CONTRATADA deverá levar ao conhecimento da FISCALIZAÇÃO qualquer erro nas especificações ou nos desenhos de referência

MEDIÇÃO E PAGAMENTO PARTE II - ITEM 5 1

5 7 - válvulas de pé com cnvo tipo portinhola dupla

5 7 1 - Utilização

Destinam-se a reter a coluna de água nas tubulações verticais de sucção das bombas por ocasião da parada destas, facilitando, desta forma, sua reativação

5.7.2 - Descrição

Conjunto solidário resultante do acoplamento de uma válvula de retenção tipo portinhola dupla flangeada e um crivo com flange

5.7.3 - Vantagens

Vedação perfeita

Sede de vedação resiliente

Sistema de mola garantindo estanqueidade total, mesmo no caso de pequenas colunas d'água

Grande durabilidade

5.7.4 - fornecimento

Características Construtivas

Componentes □ Materiais □ □ Corpo □ Ferro dúctil □ □ Portinhola □ Ferro dúctil □ □ Flange do crivo □ Ferro dúctil □ □ Eixo limitador □ Aço inox AISI 304 □ □ Eixo da portinhola □ Aço inox AISI 304 □ □ Mola □ Aço inox AISI 302 □ □ Sede de vedação □ Buna-N □ □ Crivo □ Chapa de aço 1010/1020, perfurada e pintada com Coal Tar Epoxi □ □

O conjunto deve ser fornecido com revestimento anti-corrosivo a base de coal tar epoxi

Parafusos e porcas devem ser galvanizados, obedecer a ASTM-A-307-B série pesada e após instalados devem ser protegidos com massa epoxi

Flanges

Gabarito de furação conforme norma ABNT 7675, e norma ISO 2531, classes PN-10, PN-16 e PN-25

Ensaio de estanqueidade à baixa pressão

DN 75 a 1200 1 m c a (0,01 Mpa)

MEDIÇÃO E PAGAMENTO PARTE II. ITEM 5.2

5.8 - válvula antecipadora DE ONDA

5.8.1 - descrição

A Válvula Antecipadora de Onda é uma válvula de controle automático projetada para proteger os sistemas de bombeamento. A válvula alivia as ondas de pressão originadas nas mudanças bruscas de velocidade de escoamento, causadas pela parada repentina das bombas. A válvula abre imediatamente ao primeiro sinal de pressão negativa (geralmente 50% da pressão estática), que antecede o retomo das ondas de alta-pressão, atenuando assim, o impacto sobre as bombas. A válvula também alivia excesso de pressão se a pressão do sistema exceder o nível de alta pressão pré-estabelecido (geralmente 10% acima da pressão de trabalho)

5.8.2 - instalação

Reserve espaço suficiente ao redor da válvula montada para quaisquer ajustes e operações futuras de manutenção e desmontagem

Crie um fluxo na linha para remover qualquer sujeira, e corpos estranhos. A não realização deste procedimento simples pode tornar a válvula inoperante

Válvula de isolamento "A" deve ser instalada a montante da válvula de controle permitindo futuras operações de manutenção

Instale a válvula na linha com a seta de fluxo na direção apropriada. Utilize sempre a alça da tampa para transporte da válvula. Para melhor desempenho, instale a válvula horizontalmente com a tampa para cima. Verifique se a válvula está posicionada de modo a permitir que o conjunto do disco obturador possa ser facilmente removido para futuras manutenções

Após instalação, inspecione e repare cuidadosamente qualquer aceso danificado

Parafusos e porcas devem ser galvanizados, obedecer a ASTM-A-307-B e após instalados, protegidos com massa epoxi

5.8.3 - testes estáticos em linha

Teste estático com a válvula aberta

000092

Feche as válvulas esfera 1 e 2 para isolar o sistema de controle do piloto. Isto previne o contato do circuito de controle com a sujeira presente no início de escoamento.

Remova o plug da tampa 3. **Precaução:** Isto acarretará na completa abertura da válvula. Certifique-se que isto não trará danos ao sistema.

Verifique se há vazamentos nas ligações dos flanges, assim como na montagem do circuito auxiliar de controle e acessórios.

Teste estático com a válvula fechada.

Feche a válvula esfera 2 e abra a válvula esfera 1.

Libere todo o ar aprisionado na tampa da válvula, desconectando os tubos do circuito auxiliar de controle na parte mais alta da tampa. Isto manterá a válvula na posição fechada enquanto a linha é pressurizada.

Verifique se há vazamentos na tampa e no diafragma, e aperte os parafusos do atuador quando necessário.

MEDIÇÃO E PAGAMENTO PARTE II, ITEM 5.2

5.9 - válvulas bóia

São utilizados para manter a água de um reservatório em um nível predeterminado e abrem-se progressivamente, à medida que o nível da água baixa.

5.9.1 - características construtivas

Componentes e Materiais: Chapéu: Ferro dúctil; Haste: Aço inox AISI-410; Anel de vedação: Borracha natural; Regulador de válvula: Latão; Corpo: Ferro Dúctil; Válvula: Latão; Base: Ferro dúctil; Alavanca: Ferro dúctil; Diafragma: Borracha Natural; Flutuador: Fibra de vidro; Flanges.

Gabarito de furação PN-10 das normas ABNT NBR 7675 e ISO 2531.

Pressão máxima de trabalho 1 Mpa,
As válvulas bóia devem ser revestidas com Coal Tar Epoxi.

5.9.2 - montagem

Os registros automáticos de entrada podem ter duas posições de trabalho.

Colocados na parte superior dos reservatórios, com o flutuador diretamente ligado à alavanca, neste caso, os registros trabalham fora da água.

Colocados na parte inferior dos reservatórios, com o flutuador independente ligado à alavanca por uma corrente, neste caso, os registros trabalham dentro da água.

Para esta posição, indicar, nas consultas e pedidos, a altura entre o centro geométrico da tubulação de entrada e o nível previsto da água (medida H do desenho abaixo).

Parafusos e porcas devem ser galvanizados, obedecer a ASTM-A-307-B – série pesada e após instaladas serem protegidas com massa epoxi.

MEDIÇÃO E PAGAMENTO PARTE II, ITEM 5.2

5.10 - pedestais de suspensão simples

Os pedestais de suspensão são empregados na manobra de comportas instaladas abaixo de passarelas, tanto de sentido único como de sentido duplo de fluxo.

000090

5 10 1 - fornecimento

Componentes Materiais Volante Ferro dúctil Tampa Ferro dúctil Corpo Ferro dúctil Haste Aço SAE 1010/1020 Porca Latão fundido Chapeu Ferro dúctil Eixo Aço SAE 1010/1020

Parafusos e porcas de fixação devem ser galvanizados e obedecerem a ASTM-A-307-B série pesada. Após instalados protegidos com massa epoxi.

Os pedestais devem ser fornecidos com pintura anti-corrosiva a base de epoxi.

Dimensões e massas

Abreviaturas Aplicação Dimensões Capacidade PSS

(simples) PSSI

(com indicador) nas

Comportas

d

H

H1

D Massa de

Levantamento (°) pol mm mm mm kg kg PSS - 200 PSSI - 60 200 PSS - 201 PSSI - 61 300

1/8 730 570 400 540 1000 PSS - 202 PSSI - 62 400 PSS - 300 PSSI - 70 500

3/4 797 570 600 1140 2300 PSS - 301 PSSI - 71 600 670 1190

* Aplicações nas comportas CQU - CCI - CQUAW - CCIAW

MEDIÇÃO E PAGAMENTO PARTE II, ITEM 5.2

5 11 - adufas de fundo

São utilizadas para a descarga dos reservatórios ou para pôr em comunicação seus diversos compartimentos.

Tipos de adufas de fundo

As adufas de fundo são apresentadas nas seguintes versões

simples,

com curva flangeada, para ligação com tubulação de descarga ou comunicação,

com crivo que envolve o aparelho, impedindo a penetração de corpos estranhos,

com curva e crivo

5 11 1 - fornecimento

Componentes Materiais Bucha superior Latão Haste Aço inox AISI-410 Bucha inferior Latão Válvula Ferro dúctil Anel da válvula Latão Suporte Ferro dúctil Base flangeada Ferro dúctil Anel da sede Latão Crivo Chapa de aço SAE 1010/1020, perfurada revestidas com Coal Tar Epoxi

Flanges

ABNT NBR 7675 PN-10 e ISO 2531 PN-10

Altura máxima de água

10 m c a (0.1 MPa)

O conjunto completo deve ser revestido com Coal Tar Epoxi

5 11 2 - Montagem

As adufas de fundo são concretadas na parte inferior dos reservatórios, com o flange ligado à tubulação de descarga ou de comunicação.

Para assegurar perfeitas condições de utilização, devem ser evitados esforços exagerados no fechamento, que ocorrem se houver corpos estranhos depositados na sede.

Parafusos e porcas devem ser galvanizados, obedecer a ASTM-A-307-série pesada e após instalados serem protegidos com massa epoxi.

900594

MEDIÇÃO E PAGAMENTO PARTE II. ITEM 5 2

1,00095

6 SISTEMAS ELETRICOS

6.1 - Introdução

Estas especificações visam estabelecer os requisitos principais para fabricação, ensaios, inspeção, transporte e SUPERVISÃO de montagem dos equipamentos necessários à instalação de subestações abaixadoras de tensão

Todos os materiais (exemplo conectores, fita isolante, parafusos, porcas, arruelas, etc) que sejam necessários a montagem de qualquer equipamento ou sistema de interligação elétrica e que não estejam contidos na lista de material, serão de responsabilidade do montador, o qual deverá ter ciência de que o custo dos mesmos estão embutidos no preço dos equipamentos ou serviços

Serão denominados equipamentos todas as peças destinadas à condução de energia elétrica, seu seccionamento, proteção, transformação, comando e controle

Os equipamentos elétricos além de atenderem as presentes especificações técnicas, deverão estar dotados de todos os acessórios e melhoramentos que a tecnologia moderna sugerir, no sentido de constituírem um sistema completo e em condições de perfeito funcionamento

A abrangência destas especificações vai do ponto de entrega da Concessionária, na tensão de 13,8 kV, até a chave de partida dos motores, na tensão de 380/220 Volts

6.2 - Normas Técnicas

Os equipamentos objeto destas especificações, para fins de projeto, inspeção, aquisição, emprego de matéria prima, fabricação e ensaios, deverão satisfazer às últimas revisões das normas aplicáveis, referentes às seguintes instituições

ABNT (Associação Brasileira de Normas Técnicas), nas seguintes normas

NBR 5356 - Transformador de Potência - especificações,

NBR 5380 - Transformador de potência - método de ensaio,

NBR 5405 - Materiais isolantes sólidos - determinação da rigidez dielétrica sob frequência industrial - método de ensaios,

NBR 5433 - Redes de distribuição aérea rural de energia elétrica - padronização,

NBR 5458 - Eletrotécnica e eletrônica - transformadores - terminologia,

NBR 5906 - Chapas finas a quente de aço-carbono para estampagem - especificações,

NBR 5915 - Chapas finas a frio de aço-carbono para estampagem e especificações,

NBR 6323 - Aço ou ferro fundido - revestimento de zinco por imersão à quente,

NBR 6529 - Ensaio de vernizes utilizados para isolamento elétrico - método de ensaios,

NBR 6649 - Chapas finas a frio de aço-carbono para uso estrutural - especificações,

NBR 6650 - Chapas finas a quente de aço-carbono para uso estrutural - especificações,

NBR 6663 - Chapas finas de aço-carbono e de aço de baixa liga e a alta resistência - requisitos gerais

NBR 5383 - Máquinas elétricas girantes - Determinação das características

NBR 5432 - Máquinas elétricas girantes - Dimensões e potências nominais

NBR 7094 - Máquinas elétricas girantes - Motores de Indução

ANSI (American National Standard Institute) nas seguintes normas,

100090

z55 1 - Gray finishes for industrial apparatus and equipment.

C37 09a - Ensaio

ASTM (American Society for Testing and Materials), nas seguintes normas

B117-6/79 - Salt spray (fog) testing,

D35/80 - Water for testing of organic coatings,

D3359/78 - Measuring adhesion by tape test.

D970/79 - Pars red and toluidine red pigments,

523/70 - Test for specular gloss

DIN - (Deutsche Industrie Normen - Alemanha)

NEMA - (National Electrical Manufacturers Association - USA)

IEEE - (Institute of Electrical and Electronic Engineers)

IEC - (International Electrotechnical Commission - USA)

COELCE Normas técnicas para fornecimento de energia elétrica em tensão de distribuição

O fabricante ou fornecedor, poderá apresentar equipamentos projetados ou fabricados de acordo com outras normas deste que equivalentes às especificadas contudo deverá sempre explicitar qual a norma ou normas utilizadas

6 3 - Sistema Elétrico

Denominamos de sistema elétrico o conjunto de equipamentos elétricos e/ou componentes destinados a receber a energia elétrica na tensão de 13,8 kV, seu seccionamento, proteção, abaixamento para a tensão de 380-220 Volts. medição, distribuição e comando dos motores

6 3 1 - DISPOSIÇÕES GERAIS RELATIVAS AOS MATERIAIS

Todo material empregado ou fornecido segundo estas especificações, deverão atender as seguintes condições básicas

Ser apropriados para trabalhos nas condições de clima tropical quente, acima do nível do mar

Ser detalhados na proposta, indicando as normas utilizadas na fabricação e desenhos

Todos os elementos passíveis de reposição deverão ser facilmente substituíveis do ponto de vista de acesso, retirada e reposição

Todos os materiais utilizados deverão ser novos, sem defeitos, imperfeições, devendo serem testados em fábrica e constar a data de fabricação, ensaios e garantias

6 3 2 - TRANSPORTE

Os equipamentos elétricos deverão ser acondicionados em embalagens que garantam um transporte seguro sem quaisquer condições e limitações, e que facilitem manuseio, e armazenamento. A embalagem deverá proteger o produto, contra quebras, danos e perdas por rupturas do encaixotamento, até sua chegada ao local de destino

Deverá trazer escrito na parte externa inscrições que identifiquem a origem e o destino dos volumes

Deverá ser especificado claramente a qual sistema de bombeamento pertence o equipamento

Cada volume deverá ser marcado pelo fabricante com o número de peças que contém, o tipo, o nome do fabricante, o número de ordem de compra, o número de embarque, local de destino e peso bruto e líquido

Os transformadores deverão ser fornecidos com a tampa do tanque marcada indelevelmente com o numero de serie constante da placa de identificação, com altura dos caracteres não superior a 5 mm

6 4 - Equipamentos Eletncos

Estas especificações estabelecem os requisitos a que deverão satisfazer quaisquer fornecimentos e instalações de equipamentos. Todos os equipamentos serão considerados recebidos após montados e testados

6 4 1 - SUBESTAÇÕES TRANSFORMADORAS

6 4 1 1 - Generalidades

As subestações transformadoras de força serão ligadas à linha de distribuição primária da concessionária local por intermédio de ligação aérea, em derivação simples

A tensão de alimentação será no nível de 13,8 kV, frequência de 60 Hz

A medição de energia será realizada na tensão secundária de 380/220 Volts, no poste do trafo

As estações estarão situadas em locais inundáveis no periodo invernosos alcançando a lâmina da água a altura máxima de 2 (dois) metros

Para se efetuar a medição e proteção nestas condições está previsto uma estrutura auxiliar com escada e plataforma para operação do quadro de medição e proteção, em qualquer época do ano

As subestações até 75 KVA são montadas em estruturas TR

O adquirente deverá obter a aprovação, pela concessionária local, do projeto e instalação elétrica das subestações transformadoras, e com ela coordenará a ligação elétricas das mesma ao sistema elétrico

6 4 1 2 - Condutores

Os condutores são todos de cobre série metrificada, unipolares, têmpera mole, sendo que

Condutores de alta tensão serão nus e obedecerão as normas NBR 5111 e NBR 6524,

Condutores de baixa tensão, isoladamente em PVC até 1000 Volts, obedecerão as normas para o condutor NBR 5111 e NBR 6880 e para isolamento e capa NBR 6251

Na interligação entre o transformador e o quadro de medição e proteção os condutores serão instalados em eletrodutos de PVC rígido, continuando em eletrodutos de PVC rígido, terminado em caixa de alvenaria com tampa para proteção dos cabos

Os condutores serão contínuos em toda sua extensão e o dimensionamento dos mesmos se fará pelos critérios da capacidade de corrente e queda de tensão admissível, adotando o de maior diâmetro

6 4 1 3 - Isoladores

Os isoladores deverão ser de vidro temperado de boa qualidade, isentos de trincas, rachaduras e apresentar cor uniforme

6 4 1 4 - Postes

Os postes serão em concreto armado, seção duplo T nas alturas e esforços indicados no projeto. Deverão apresentar baixa porosidade, ausência de fissuras e rebarbas que denotem fuga de nata. Quando na posição inercial, não deverão apresentar flexa superior a 0,2% da sua altura

O dimensionamento dos postes será determinado em função dos esforços solicitantes, tendo coeficiente de ruptura mínima de 3 (três)

O período de garantia deverá ser de 15 anos a partir da data da entrega, ficando o fabricante responsável por qualquer substituição por má fabricação, sem ônus para a contratante

6 4 1 5 - Cruzetas

As cruzetas serão do tipo retangular em concreto armado, esforço nominal 400 kg em suas extremidades nos sentidos vertical, longitudinal e transversal

6 4 1 6 - Eletrodutos

Para a descida dos cabos do poste até o chão deverão ser usados eletrodutos, curvas e luvas de PVC rígido roscável

6 4 1 7 - Ferragens

As ferragens de fixação das cruzetas, isoladores, pára-raios, transformador, chaves e condutores, serão de aço galvanizado a quente por imersão, com profundidade de 150 micras, no mínimo

6 4 1 8 - Pára-raios

Os pára-raios serão de distribuição, tipo bloco válvula, instalação vertical, invólucro externo em porcelana para fixação em poste, completo, com desligado automático, tensão nominal 12 kV, corrente nominal 5 kA

O aterramento do pára-raio deve ser na malha de terra da subestação

6 4 1 9 - Chaves Desligadoras Fusíveis

As chaves fusíveis deverão ser monopolares, corrente nominal de 100 A, tensão nominal de 14,4 kV, frequência 60 Hz, nível básico de impulso 110 kV

Serão montadas na posição com inclinação de operação por deslocamento do cartucho para uma posição de circuito aberto, previsto para instalação e remoção do cartucho por meio de vara de manobra

6 4 1 10 - Transformadores de Força

6 4 1 10 1 - Potência nominal

A potência nominal em KVA padronizada de acordo com o projeto específico de cada unidade do sistema definida na sua planilha Toda a potência é trifásica

6 4 1 10 2 - Denvação e Relações de Tensão

Primário 13 800 - 13 200 - 12.600 - 12 000 - 11 400 V,

Secundário 380/220 V,

A ligação primária é em triângulo e a secundária em estrela, com neutro acessível;

Os transformadores deverão ser capazes de suportar uma sobretensão de 5% no enrolamento secundário sem ultrapassar os limites de elevação de temperatura, operando com potência nominal e fator de potência igual ou maior que 80%,

Os transformadores operando sem carga deverão suportar uma sobretensão de 10% no enrolamento secundário sem ultrapassar os limites de elevação de temperatura.

6 4 1 10 3 - Frequência Nominal

A frequência nominal é de 60Hz, com máxima variação normal de 57 a 63Hz (+/- 5%)

6 4 1 10 4 - Perdas, corrente de excitação e tensão de curto-circuito (750C)

Os valores médios de perdas e correntes de excitação deverão ser garantidos pelo fabricante em sua proposta, conforme padrões da ABNT,

As tolerâncias sobre as perdas garantidas para cada transformador são as seguintes.

PERDAS EM VAZIO - 10%

PERDAS TOTAIS - 6%

A tolerância sobre o valor da corrente de excitação garantida para cada transformador é de 20%,

A tensão de curto-circuito deverá corresponder aos valores prescritos pelas normas. A tolerância sobre a impedância percentual garantida para cada transformador será de +/- 7.5%

6 4 1 10 5 - Elevação de Temperatura

A elevação de temperatura dos enrolamentos sobre a temperatura ambiente não deverá exceder 55⁰C,

Os transformadores deverão ser projetados de modo que a elevação do ponto mais quente sobre a temperatura ambiente não seja superior a 65⁰C

6 4 1 10 6 - Características de Curto-Circuito

O transformador deverá ser capaz de suportar, sem sofrer danos, os efeitos mecânicos e térmicos causados por curto-circuito nos terminais secundários, com tensão nominal aplicada nos terminais primários, com valor da corrente simétrica rms 25 vezes a corrente nominal e com duração máxima de 2 segundos

6 4 1 10 7 - Características Construtivas

Os materiais isolantes dos transformadores deverão ser da classe A (105⁰C) As características da amostra do óleo mineral isolante tipo B, retirada do transformador, sem tratamento prévio, deverá estar de acordo com a tabela constante na norma NBR 5356

O tanque deverá ser feito de chapa de aço reforçada, sendo suficientemente forte para conter óleo sob temperatura correspondente a qualquer condição de operação e suficientemente rígido para facilitar o transporte. A tampa do tanque deverá impedir a entrada de água para o interior, devendo ser equipado com janelas de inspeção para facilitar a manutenção das partes internas, sem remoção das buchas

Todas as porcas, parafusos, arruelas, grampos e peças similares deverão ser de aço galvanizado a quente, ou de outro material metálico, imune à ferrugem e corrosão

Todas as soldas externas do tanque deverão ser contínuas e contornarem toda a peça soldada a fim de evitar fresta entre partes metálicas

A espessura mínima das chapas dos radiadores deverá ser de 1,2 mm, conforme a NBR 5906 e NBR 5915, e a espessura mínima dos tubos de 1,6 mm, desde que sua fabricação resista aos ensaios previstos na NBR 5380

As buchas serão de porcelana vitrificada, vidrado marrom, com as seguintes características

<i>Tipo de Enrolamento</i>	<i>AT</i>	<i>BT</i>
<i>Tensão nominal</i>	<i>25,8 kV</i>	<i>1.3 kV</i>
<i>Corrente nominal</i>	<i>160 A</i>	<i>160 A</i>
<i>Tensão aplic 60Hz, 1 min a seco e sob chuva</i>	<i>60 kVef</i>	<i>10 kVef</i>
<i>Tensão suportável de impulso atmosférico</i>	<i>150 kVer</i>	<i>30 kVer</i>
<i>Distância de arco externo</i>	<i>305 mm</i>	<i>47 mm</i>
<i>Distância de escoamento</i>	<i>450 mm</i>	<i>50 mm</i>

000100

Os terminais de baixa tensão deverão ser dimensionados conforme necessidades do projeto

O núcleo deverá ser construído de chapa de aço silício de granulação orientada, laminada a frio, de reduzidas perdas e alta permeabilidade e ser aterrado ao tanque do transformador

Os enrolamentos dos transformadores deverão ser do tipo panqueca (pastilhas) de cobre, com gradiente de tensão máxima de 3450 V. Os transformadores serão projetados e construídos para resistirem sem sofrerem danos aos efeitos mecânicos e térmicos causados por curto-circuitos externos, de acordo com o indicado nesta especificação. A classe de tensão será de 15 kV e o NBI igual a 95 kV

6.4.2 - QUADROS ELÉTRICOS

6.4.2.1 - Objetivo

A presente especificação descreve os requisitos para projeto e fabricação de Quadros Elétricos de Medição e Distribuição, como também, Quadros Elétricos de Comando de Motores de B.T. até 100 CV

6.4.2.2 - Conteúdo do Fornecimento

6.4.2.2.1 - Quadro Elétrico de Medição e Distribuição em B.T.

O quadro elétrico de medição e distribuição em B.T. é constituído basicamente dos seguintes armários

Um (1) armário de medição.

Um (1) armário de distribuição

Armário de medição - destinado à instalação dos equipamentos e acessórios utilizados na medição da energia elétrica, entregue ao consumidor pela concessionária - COELCE

O mesmo deverá consistir essencialmente de um armário blindado, com barramento e dimensões de acordo com o desenho. Os transformadores de medição, bem como, os medidores são de fornecimento de COELCE

Armário de distribuição - destinado a distribuição de energia elétrica entre os ramais e a proteção dos mesmos

O armário deverá consistir essencialmente de

Um (1) armário blindado, dimensões de acordo com o desenho.

Um (1) barramento trifásico 600 V, até 350 A, com barra de terra e de neutro,

Um (1) disjuntor, geral, tripolar, termomagnético, em caixa moldada, com as seguintes características

tensão nominal 600 V

corrente nominal até 125 A

capacidade de interrupção simétrica 5 kA

Um (1) relé supervisor trifásico com proteção para variação da tensão, falta de fase e inversão de fase, com as seguintes características

tensão nominal 380 VcA

Montagem em painel e ajustes em escala para a máxima e mínima tensão

Um voltímetro sistema ferro móvel, para embutir em painel, quadrado 96 x 96 mm, escala 0 - 500V

Uma (1) chave comutadora do voltímetro em sistema trifásico estrela, leitura fase - fase, para embutir em painel

6.5 - INSTALAÇÕES ELÉTRICAS PREDIAIS

000101

As instalações elétricas, compreendendo as instalações de força, luz e para-raios, deverão ser executadas rigorosamente de acordo com o projeto

- Condições Gerais

Todas as instalações elétricas serão executadas com cuidado e bom acabamento, com todos os condutores, condutos e equipamentos cuidadosamente arrumados de forma a garantir sua posição adequada, formando um conjunto mecânico e eletricamente satisfatório e de boa aparência

Todo equipamento será preso firmemente no local da instalação, prevendo-se meios de fixação ou suspensão condizentes com a natureza do suporte e com o peso e tamanho do equipamento considerado

As partes vivas expostas, dos circuitos e dos equipamentos elétricos, serão protegidas contra quaisquer contatos

As partes dos equipamentos elétricos que, em operação normal, produzam faíscas, centelhas ou chamas, deverão possuir uma separação incombustível protetora ou estar separadas de qualquer material combustível

Em lugares úmidos ou normalmente molhados, onde o material possa sofrer a ação dos agentes corrosivos de qualquer natureza, serão usados métodos de instalação adequados e materiais destinados especialmente a essa finalidade

- Proteção e Verificação

Todas as extremidades livres dos tubos serão, antes da concretagem e durante a construção, convenientemente tapadas, a fim de evitar a penetração de detritos e umidade

- Condutores

Os condutores devem ser instalados de forma que os isente de esforços mecânicos não compatíveis com sua resistência mecânica

As emendas e derivações dos condutores deverão ser executadas de modo a assegurarem resistência mecânica adequada e contato elétrico perfeito e permanente

Os isolamentos das emendas de derivações deverão ter características equivalentes aos isolantes dos condutores

As ligações dos condutores, dos bornes e dos equipamentos devem ser feitas de modo a assegurar resistência mecânica adequada e contato elétrico perfeito e permanente. Os fios de seção igual ou menor que 6 mm^2 deverão ser ligados aos bornes sob pressão de parafuso. Os condutores maiores que 6 mm^2 ligados por meio de terminais adequados

Todos os condutores deverão ser instalados de maneira a se impedir qualquer possibilidade de ocorrência de curtos-circuitos

A instalação dos condutores de terra deverá ser tão curta e retilínea quanto possível, sem emendas, e não tendo qualquer tipo de chave que interrompa seu circuito, deverão ser protegidas por eletrodutos rígidos ou flexíveis, de maneira a evitar danificações mecânicas

Em equipamentos elétricos fixos e suas estruturas, as partes metálicas expostas que em condições normais não estejam sob tensão, deverão ser ligadas à terra quando

- * O equipamento estiver dentro do alcance de uma pessoa sobre piso de terra, cimento, ladrilhos ou materiais semelhantes
- * O equipamento for suprido por meio de instalações em condutos metálicos
- * O equipamento estiver instalado em local úmido
- * O equipamento estiver instalado em localização perigosa, como em contato com estrutura metálica
- * O equipamento opere com um terminal a mais de 150 volts contra a terra

O condutor de ligação à terra deverá ser preso ao equipamento por meios mecânicos, tais como braçadeiras, orelhas conectores e semelhantes, que asseguram contato elétrico perfeito e permanente

000102

Os condutores para ligação a terra, do equipamento fixo, podem ou não fazer parte do cabo de alimentação do mesmo, devendo ser instalados de forma a ser assegurada sua proteção mecânica e a não conter qualquer dispositivo capaz de causar ou permitir sua interrupção

O apoio dos condutores deverá ser feito por suportes isolantes, com resistência mecânica adequada ao peso a suportar

Os barramento indicados no projeto serão constituídos por peças rígidas de cobre eletrolítico nu, cujas diferentes faces deverão ser caracterizadas por cores, a critério da FISCALIZAÇÃO

- * A instalação dos condutores só poderá ser procedida depois de executados os seguintes serviços
 - limpeza e secagem interna da tubulação,
 - pisos que levem argamassa,
 - execução de telhados ou impermeabilização de coberturas,
 - assentamento de esquadrias que impeçam a penetração de chuva,
 - para facilitar a penetração, serão usados lubrificantes, talco, diatomia ou pedra sabão

- Condutos e Caixas

Os condutos deverão satisfazer ao especificado nas normas pertinentes, sendo obrigatório o emprego de eletrodutos em toda a instalação

Todos os condutos correrão embutidos nas paredes e lajes

Os condutores serão instalados antes da concretagem, por meio de luvas, e as ligações dos mesmos com as caixas serão por meio de buchas apropriadas, sendo todas as juntas vedadas com adesivo

A tubulação será instalada de modo a não formar cotovelos

As instalações embutidas em lajes, paredes, pisos e assemelhados deverão ser feitas somente com eletrodutos rígidos, sendo que estes só deverão ser cortados perpendicularmente ao seu eixo longitudinal

- Barras Condutoras

Deverão ser instaladas em condições de modo a ficarem protegidas contra contatos acidentais

- Quadros

O nível dos quadros de distribuição será regulado por suas dimensões e pela comodidade de operação das chaves ou inspeção dos instrumentos, não devendo, de qualquer modo, ter o bordo inferior a menos de 0,50m do piso

- Para-Raios

Tipo Convencional

A haste será de tubo de aço galvanizado, com $h=3m$, no mínimo, instalado no ponto mais alto do prédio. Na extremidade da haste será instalado um pára-raios, tipo Franklin, com quatro pontos

O pára-raios será ligado à terra através de um cabo de cordoalha de cobre nu, com bitola de acordo com o projeto

- MEDIÇÃO E PAGAMENTO PARTE II, ITEM 5.4

000103

7 EQUIPAMENTOS ESPECIAIS DA ESTAÇÃO DE TRATAMENTO DE ÁGUA (ETA)

7.1 - CÂMARA DE CARGA

Para assegurar a taxa de filtração adotada em projeto e facilitar as condições operacionais será implantada a Câmara de Carga. A entrada da água bruta na câmara far-se-á por cima, através de um vertedor com indicador para medição de vazão mínima e máxima, dispondo ainda de visor com escala para acompanhamento da perda de carga na filtração, descarga de fundo, extravassor, tubulação de saída e misturador rápido em canalização com injetor e malha em aço inox.

A fabricação será em resina poliéster reforçada com fibra de vidro, atendendo as especificações da ABNT e NBS-PS.

A superfície interna, é constituída por uma camada com espessura mínima de 5,0 mm, reforçada com véu de fios de vidro, rica em resina esterevinilica, não contendo mais que 20% em peso de material de reforço. As condições usadas nestas superfícies são para formar uma barreira química.

As camadas estruturais em manta e tecido de vidro com resina poliéster de grau comercial isenta de cargas, cujo conteúdo de vidro mede 45% em peso, totalizam uma espessura compatível com as condições operacionais.

A superfície externa, constituída de véu superficial, será relativamente lisa, sem nenhuma fibra exposta ou qualquer projeção aguda, com bastante resina para evitar que fibras fiquem expostas. Esta resina contém substâncias químicas que protegem o equipamento dos raios ultra-violeta.

A pintura deverá ser à base de esmalte poliuretano, na cor azul.

Os tubos e conexões utilizados, são flangeados e fabricados em resina poliéster e estruturada com fibra de vidro com Liner de PVC, flangeados.

Nas extremidades Injetor em PVC e a malha com fios de aço inoxidável.

O misturador rápido e a tubulação é em resina poliéster e estruturada com fibra de vidro e Liner de PVC, com flanges.

7.2 - CLARIFICADOR DE FLUXO ASCENDENTE

Os clarificadores serão fornecidos com sistema distribuidor de água coagulada de lavagem, drenagem de fundo, sistema de lavagem na interface do leito filtrante, sistema de coleta de água filtrada e esgoto da lavagem, barmete de interligação, manobra, escada e material filtrante.

A lavagem dos Clarificadores, deverá ser realizada através do reservatório elevado ou por conjuntos motor-bomba que permitam uma velocidade de lavagem de 0,9 a 1,0 m/min e pressão de entrada da tubulação de 11 a 14 m c a. Tempo de lavagem 08 a 10 minutos.

O clarificador será constituído de um tanque cilíndrico vertical com fundo forma de tronco-cônicos com difusores especiais, interligando a câmara calha coletora com uma caixa receptora.

Será fabricado em resina poliéster reforçada com fibra de vidro, atendendo às especificações da ABNT e NRG-PS.

A superfície interna é constituída por uma camada com espessura mínima de 5,0 mm, reforçada com véu de fios de vidros, rica em resina esterevinilica, não contendo mais que 20% em peso de material de reforço. As condições usadas nessa superfície são para formar uma barreira química.

As camadas estruturais em manta e tecido de vidro com resina poliéster de grau comercial, isenta de cargas cujo conteúdo de vidro é de 45% em peso, totalizam uma espessura compatível com as condições operacionais.

000104

A superfície externa constituída de veu superficial, será relativamente lisa, em nenhuma fibra exposta ou qualquer projeção aguda, com bastante resina para evitar que fibras fiquem soltas Esta resina contém substâncias químicas que protegem os equipamentos dos raios ultra-violeta

A pintura será a base de esmalte poliuretano na cor azul com visor nos dois lados

O barrilete de manobras e interligações será projetado para atender a futuras ampliações sem que haja necessidade de paralisar o sistema, bem como permitir a lavagem ou manutenção de uma unidade sem a retirada de operação das demais

Os tubos e conexões utilizados no barrilete são fabricados em resina poliéster estruturada com fibra de vidro e Liner em PVC, com flanges nas extremidades

As válvulas são de gaveta com flanges e volante, fabricadas em ferro fundido com anéis vedantes em bronze e haste com porca em aço inox Padrão DIN, pressão de trabalho 15 p s i

As tubulações e válvulas são dimensionadas de acordo com as Normas para elaboração de projetos das ETA's

A escada será em tubo de aço 1 1/4" revestimento em gel COAT com degraus em liga de alumínio e cobre O material filtrante apresentar-se-á livre de impurezas tais como matéria orgânica, argila, ferro e manganês e condicionados em sacos plásticos contendo aproximadamente 40 kg, resistentes ao transporte e armazenamento, devidamente etiquetados nas granulometrias Todo material estará rigorosamente dentro das granulometrias e coeficientes de desuniformidade a seguir discriminado

Leito de concreto

Granulometria de 25,4 a 38,0 mm - 15 0 cm

Granulometria de 15,8 a 25,4 mm - 7,5 cm

Granulometria de 6,4 a 12,7 mm - 7,5 cm

Granulometria de 2,4 a 4,8 mm - 20,0 cm

Granulometria de 6,4 a 12,7 mm - 12,5 cm

Granulometria de 12,7 a 19,0 mm - 7,5 cm

Leito filtrante

Espessura de camada - 1,60 m

Granulometria de 0,80 a 2,0 mm

Tamanho efetivo - 0,80 - 0,85 mm

Coefficiente de desuniformidade - 1,5 a 1,7

Deverá acompanhar o Claficador um manômetro com mostrador de 4 e escala de 0 a 10 m c a para instalação na entrada do Clafiber

7.3 - KITS DOSADORES DE PRODUTOS QUÍMICOS

Composta por tanque para preparação e armazenamento de soluções químicas, contendo quatro cortinas, cocho crivado, tubo de alimentação, bocal de descarga e tampa para suporte do agitador e bomba dosadora

Fabricado em resina esterevinílica isenta de carga, reforçado com fibra de vidro, laminado na espessura de 5.0 mm, atendendo às especificações de ANTS NRS-PS e CETESB/E 7 130

Cada kit deverá ser acompanhado de 1 agitador e 1 bomba dosadora

O agitador deve ser do tipo vertical, acionado por motor elétrico, trifásico, 220/380 v, 60 Hz, 1 750 rpm, equipado com haste em aço inox, com 1 000 a 1 600 mm de comprimento e 30 mm de diâmetro hélice em fiberglass de 150 a 200 mm

A bomba dosadora deve ser da série MB-50, para líquido corrosivos e alcalinos, construída em polipropileno injetado, material altamente resistente ao sulfato de alumínio, cal e hipoclorito de sódio, com sistema de vedação hidro-centrífuga, sem atrito Acoplado ao motor elétrico blindado TEVE, com proteção IP 54 220/380 V, trifásico, 60 Hz, vazão até 150 litros/hora, p/pressão de 10 m c a

000105

Acompanhada de

- 1 Rotâmetro para vazão de 10 a 300 litros/hora
- 1 Válvula em polipropileno com diagrama em neoprene 20 mm.
- 1 Válvula de redação em PVC com vedação em teflon 20 mm.
- 1 Válvula de pé em PVC com vedação em teflon 32 mm

7 4 - FILTRO DE PRESSÃO DE DUPLA FILTRAGEM

A água será floculada, clarificada e tratada em um conjunto fechado compacto, compreendendo dois filtros conjugados, funcionando em série, sendo o primeiro (inferior) de fluxo ascendente e o segundo (superior) de fluxo descendente (normal)

A instalação será estruturada inteiramente em aço, recebendo água bruta sob pressão e fornecendo água tratada também sob pressão

A estrutura tem formato cilíndrico, com calotas inferior e superior, com espessura das chapas de aço determinada em função da pressão de serviço e da rigidez que se deseja para o conjunto. O costado e as calotas deverão ser fabricados conforme a norma AWWA C 200 e não deverão ter espessura inferior a 1/4"

Os flanges do costado serão em chapas de 2 1/2" de acordo com a norma AWWA C 207 ou ISO 2531 e as placas perfuradas serão em chapas de 5/8". As conexões tubulares serão conforme a norma DIN 2440 ou 2441. O revestimento interno será em epoxi - anticorrosivo e acabamento externo em zincão / alumínio

As conexões deverão ser fabricadas conforme AWWA C 208 e as soldagens conforme ASME seção IX

- MEDIÇÃO E PAGAMENTO PARTE II - ITEM 5.3

8 EQUIPAMENTOS DA CAPTAÇÃO FLUTUANTE

8.1 - FLUTUADORES

Os flutuadores serão construídos conforme os desenhos do projeto. De uma maneira geral serão considerados aceitáveis os projetos de flutuadores fabricados em resina poliéster estruturada com fibra de vidro, bem como aqueles concebidos em aço, constituídos de uma plataforma sobre cilindros metálicos estanques e contraventados.

Os flutuadores fabricados em resina poliéster estruturada deverão conter mais de 40% em peso de resina. Externamente receberá pintura com esmalte poliuretano e internamente todo o seu vazio será preenchido com poliuretano expandido, capaz de proteger os equipamentos contra afundamento caso venha ocorrer um rompimento acidental da carcaça.

Os flutuadores em aço deverão ser soldados de acordo com a norma ABNT - NB - 262. As partes soldadas deverão estar isentas de defeitos, como inclusões, ranhuras, dobras etc, e deverão ter espessura uniforme, sem rebaixamento, esconca, porosidade, talhas na raiz, defeitos de liga e rachaduras. As soldas defeituosas deverão ser reparadas mediante a remoção das mesmas por retificação ou galvanização em arco, até o metal são, seguida de nova soldagem, conforme especificado originalmente.

Todas as superfícies metálicas deverão ser protegidas com revestimento anti-corrosivo, tipo COAL TAR EPOXI, após aprovação da soldagem por inspeção radiográfica ou exame de ultra-som.

- MEDIÇÃO E PAGAMENTO PARTE II - ITEM 5.5

8.2 - FLUTUANTE PARA TUBO PEAD

Será construído em um só bloco com berço para tubo PEAD ou diâmetros comerciais, projetados e calculados para serem instalados a cada 5 metros e fabricado com resina poliéster e estruturada com fibra de vidro com 40% em peso. Externamente receberá pintura com esmalte poliuretano e internamente todo o seu espaço será preenchido com poliuretano expandido.

- MEDIÇÃO E PAGAMENTO PARTE II - ITEM 5.6

000107

PARTE II- NORMAS DE MEDIÇÃO E PAGAMENTO

000108

1 INTRODUÇÃO

Estas normas visam regulamentar os procedimentos para medição e pagamento do fornecimento dos equipamentos e materiais e para a execução dos serviços descritos nas especificações técnicas de que se trata esta licitação

Para os itens não cotados, nestas normas, a CONTRATADA deverá apresentar, para análise, a composição de custos dos serviços com valores de insumos e mão-de-obra a SRH, que liberará, ou não, a execução desses serviços

2. SERVIÇOS NÃO MEDIDOS

Além daqueles especificamente citados no texto dos diversos capítulos que compõem este volume, os custos dos serviços relacionados a seguir deverão ser considerados e distribuídos nos preços unitários e taxas apresentadas para a execução das diversas etapas das obras e não serão medidos e tão pouco, pagos separadamente. Para tal, a CONTRATADA deverá inspecionar o local, a fim de melhor quantificar a participação de cada item nos custos da obra

Desmatamento da área de instalação do canteiro de obras e remoção de todo o material, para locais convenientes, inclusive estocagem do solo vegetal para futuro emprego em áreas a serem reflorestadas

Montagem e desmontagem de andaimes e escoramentos auxiliares, passagens e pontes provisórias ou de emergência e outros serviços ou obras de caráter transitório, não relacionados no Projeto e/ou nas Especificações

Dimensionamento de estruturas provisórias para construção das obras

Proteção dos materiais de construção e materiais auxiliares, em estoque, contra roubo, fogo, chuva e intempéries, obediência às prescrições brasileiras nos depósitos de explosivos, gasolina, óleo, ligantes betuminosos e outros inflamáveis, provimento de segurança geral à obra

Orientação do tráfego durante o período de construção, inclusive, iluminação e posicionamento dos guardas de trânsito, quando necessário, destruição das vias e restabelecimento do estado original, quando indicado pela FISCALIZAÇÃO

Relocação e nivelamento do eixo da adutora e da estrada de acesso, marcação e off-set e todos os serviços topográficos necessários ao controle geométrico das diversas etapas de trabalho

Todos os serviços de drenagem necessários à retirada da água superficial nas áreas de construção, bem como a manutenção dos taludes de cortes e/ou de aterros

Todos testes de materiais julgados necessários e exigidos pela FISCALIZAÇÃO, inclusive ensaios de campo e de laboratório

Aluguel ou aquisição de áreas destinadas a jazidas e/ou pedreiras, indicadas ou não no projeto, e que, por conveniência da CONTRATADA, e com aprovação da FISCALIZAÇÃO, venham a ser utilizadas, em qualquer das fases de construção das obras e/ou para construção e/ou conservação de desvios e/ou caminhos de serviços

Transporte das tubulações e conexões, fornecidas pela CONTRATANTE, do pátio da SOHIDRA (Fortaleza) até o canteiro de obra, quando for o caso

A mobilização e desmobilização de equipamentos, materiais e pessoal será considerada pela CONTRATADA na composição da sua taxa de BDI, figurando como serviços classificados na categoria DESPESAS INDIRETAS

000109

3 FORNECIMENTOS NÃO MEDIDOS

Além daqueles especificamente, citados no texto dos diversos capítulos que compõem este volume, os custos dos fornecimentos relacionados a seguir deverão ser considerados e distribuídos nos preços unitários e taxas apresentadas para execução das diversas etapas das obras e não serão medidos e tão pouco, pagos separadamente. Para tal, a CONTRATADA deverá manipular o projeto (texto, desenhos e especificações), a fim de melhor quantificar a participação de cada item nos custos da obra.

Todos os materiais elétricos (exemplo: conectores, fita isolante, parafusos, porcas, arruelas, etc.) que sejam necessários à montagem de qualquer equipamento ou sistema de interligação elétrica e que não estejam contidos na lista de material, serão de responsabilidade do montador, o qual deverá ter ciência de que o custo dos mesmos está embutido no preço dos equipamentos ou serviços.

Acompanham sempre automaticamente o fornecimento das conexões e dos tubos, além do lubrificante, todos os acessórios necessários à execução das juntas: anel de borracha, contraflanges, parafusos com porcas, arruelas, parafusos e porcas para flanges, etc. A CONTRATADA incluirá obrigatoriamente nos custos o fornecimento de tais acessórios, em número e diâmetro necessários à montagem da junta.

A CONTRATANTE não assumirá qualquer ônus relativo à viagens, estadias honorárias ou locomoção de técnicos e/ou supervisores de montagem dos fabricantes/fornecedores de equipamentos hidroelétrico-mecânicos. A presença desses técnicos é exigida nas especificações técnicas de montagem.

Não será efetuado qualquer pagamento relativo ao fornecimento de energia elétrica para fins de construção das obras, ficando estes custos às expensas da CONTRATADA.

Não será efetuado qualquer pagamento relativo ao fornecimento de água e à provisão das instalações necessárias para sua distribuição aos locais de uso.

4. SERVIÇOS

4.1 - CONSTRUÇÃO CIVIL DO BARRACÃO

Medição será feita em metro quadrado (m^2), somente da construção do barracão principal. O valor em m^2 colocado na planilha pela SRH é fixo e imutável pela contratação para efeito da proposta de preço. Se a CONTRATADA construir um barracão principal de área maior em relação à quantidade prevista, o excedente ficará por sua conta.

Pagamento esses serviços deverão ter seus custos incluídos na composição do BDI da proposta de preços e assim distribuídos nos preços dos serviços efetivamente relacionados em planilha.

4.2 - INSTALAÇÕES ELÉTRICAS E HIDROSANITÁRIAS DO BARRACÃO

Medição será feita em metro quadrado (m^2), somente às instalações elétricas e hidrosanitárias do barracão principal. O valor em m^2 colocado na planilha pela SRH é fixo, e imutável pela contratação para efeito da proposta de preço. Se a CONTRATADA fizer uma instalação elétrica e hidrosanitária do barracão principal de área maior em relação à quantidade prevista, o excedente ficará por sua conta.

Pagamento esses serviços deverão estar incluídos na composição do BDI da proposta de preços e assim distribuídos nos preços dos serviços efetivamente relacionados em planilha.

4.3 - PLACA ALUSIVA A OBRA

Medição será feita em metro quadrado (m^2), da área de placa fixada, incluindo todos os elementos de apoio, tais como: linhas, escavação e contraventamento.

Pagamento para a placa alusiva à obra será efetuado de acordo com o preço unitário por metro quadrado (m^2) constante da planilha de custo das obras. A placa de bronze será paga por unidade.

Preço Unitário deverá incluir os custos de mão de obra, equipamento e material necessários a execução dos serviços conforme as especificações técnicas

4.4 - CAMINHOS DE SERVIÇOS E ESTRADAS DE MANUTENÇÃO

Medição Será medida por km de caminho de serviços executados conforme especificações técnicas. 3 4 5 e 3 11, respectivamente

Pagamento Será efetuado com base no preço unitário constante na planilha por Km de caminho de serviço concluído

Preço Unitário Nesses serviços deverão estar incluídos os custos de mão-de-obra, equipamentos, materiais e utensílios

4.5 - LOCAÇÃO E NIVELAMENTO COM ESTAQUEAMENTO A CADA 20 M

Medição os serviços medidos em metros lineares (m), ao longo do eixo central, deverão coincidir com os de assentamento de tubulação, e aprovados pela FISCALIZAÇÃO

Pagamento será efetuado de acordo com os preços unitários do metro linear constantes da planilha de custos das obras

Preço Unitário deverá incluir os custos de mão de obra, equipamento e material necessários a execução dos serviços conforme as especificações técnicas

4.6 - ESCAVAÇÕES PARA ASSENTAMENTO DE TUBULAÇÃO

Medição a escavação será medida por metro cúbico (m^3) do material escavado até as cotas e limites mostrados nos desenhos ou estabelecidos pela FISCALIZAÇÃO. Os levantamentos topográficos serão feitos antes do início e depois da escavação. A FISCALIZAÇÃO classificará os materiais encontrados, enquanto a escavação estiver sendo realizada, para cálculo das quantidades correspondentes a cada categoria de material

Pagamento será efetuado de acordo com os preços unitários do metro cúbico do material classificado indicado na planilha de custos das obras

Preço Unitário deverá incluir os custos de mão-de-obra, equipamentos e materiais necessários para realizar o serviço como especificado, incluindo carregamento, transporte, descarga e espalhamento dos materiais quando necessário

Observação nenhuma medição ou pagamento será feito para qualquer escavação que a FISCALIZAÇÃO considere estar em excesso àquela requerida para o adequado desempenho da obra ou pela remoção do material que tenha caído dentro da área escavada

4.7 - REMOÇÃO MECÂNICA DA CAMADA VEGETAL

Medição o expurgo será medida por metro cúbico (m^3) do material escavado até as cotas limites estabelecidas pelo projeto ou pela FISCALIZAÇÃO

Pagamento de acordo com os preços unitários do metro cúbico (m^3) indicado na planilha de preços das obras

000111

4.8 - REATERRO COMPACTADO COM MATERIAL DE ESCAVAÇÃO

Medição o lançamento e a compactação do aterro sera medido em metro cubico (m^3) de material compactado, conforme os alinhamentos e cotas indicadas no projeto. O volume será calculado por diferença de volume entre o material escavado e volume ocupado pela tubulação, com o aval da FISCALIZAÇÃO

Pagamento será efetivado pelo preço unitário constante da planilha de custos das obras

Preço Unitário deverá incluir os custos de mão-de-obra, equipamento e materiais necessários a execução dos serviços

4.9 - COMPACTAÇÃO MECÂNICA DE ATERROS

Medição será medida por metro cúbico (m^3) de material compactado até as cotas e limites mostrados nos desenhos. Os levantamentos topográficos serão feitos no início e depois da compactação

Pagamento de acordo com os preços unitários do metro cúbico (m^3) de material compactado indicado na planilha de custos das obras

Preço Unitário deverá incluir os custos de mão-de-obra, equipamentos e materiais para realizar o serviço como especificado

4.10 - MOMENTO EXTRAORDINÁRIO DE TRANSPORTE

Medição o momento extraordinário de transporte será medido em metros cúbicos x quilômetro, ($m^3 \times km$), para os diversos tipos de materiais a serem transportados. Sempre que possível, a determinação do volume de material será efetuada no local de utilização do material para a construção de aterros, reaterros, filtros, revestimentos e enrocamentos. Quando for impossível ou impraticável efetuar a determinação do volume de material no local de utilização de material, a mesma será efetuada no local da escavação. Todo material em excesso ou impróprio para uso nos serviços de terraplanagem, transportado para áreas de bota-fora, será medido no local de escavação. As medições mencionadas serão efetuadas utilizando-se o método das áreas extremas, entre estações situadas a intervalos de 20 metros, ou a outros intervalos determinados pela FISCALIZAÇÃO e/ou SUPERVISÃO

A distância máxima de transporte para os serviços de terraplanagem é de 1 km (um quilômetro). A distância de transporte será medida ao longo do percurso mais curto possível, a ser seguido pelo equipamento transportador, entre os centros de gravidade do material escavado e do material colocado ou depositado, após o desconto do quilômetro inicial

Todos os percursos deverão ser aprovados pela FISCALIZAÇÃO

Em nenhum caso será aplicado, ao volume medido, qualquer coeficiente de ajuste, a título de empolamento de material, valor que deverá estar incluso nos preços unitários da CONTRATADA relativos ao momento extraordinário de transporte

Pagamento o pagamento do momento extraordinário de transporte será efetuado pelos preços unitários por metros cúbicos x quilômetros constantes da planilha de orçamento de obras

O preço unitário do momento extraordinário de transporte constante da planilha de orçamento de obras deverá incluir o custo de mão-de-obra, equipamentos e materiais necessários à execução dos serviços conforme especificado neste item

Preço Unitário deverá incluir os custos do equipamento transporte e operador (mão-de-obra)

Observação não serão pagos os materiais transportados e não liberados pela FISCALIZAÇÃO

4.11 - SERVIÇOS DE ESCAVAÇÃO EM CAMPO ABERTO

Medição Esse serviço sera medido em metro cubico (m^3) de material escavado na jazida, o valor da medição sera calculado com base em levantamentos topograficos realizados antes e depois de executado o serviço

Pagamento sera efetuado conforme o preço unitario constante da planilha de custos das obras

Preço Unitário deverá incluir os custos de mão-de-obra, equipamentos e materiais

4.12 - SINALIZAÇÕES (DIURNA E NOTURNA) DE VALAS E/OU BARREIRAS

Medição ao longo da vala, em metro linear (m), medido pelo comprimento de sinalização protetora Para sinalização de barreiras, com área de interrupção ate $30 m^2$, será medida por unidade, ou seja, cada barreira corresponderá a uma (1) sinalização de todo o conjunto daquela barreira

Pagamento será efetuado pelo preço unitario constante da planilha de custos das obras

Preço Unitário deverá incluir os custos de mão-de-obra, equipamentos e materiais necessáneos a execução dos serviços

4.13 - ESCORAMENTO

Medição será medido em metro quadrado (m^2), com base nas dimensões estipuladas nas especificações técnicas do projeto de acordo com a FISCALIZAÇÃO

Pagamento sera efetuado com base no preço unitário do metro quadrado (m^2) constante da planilha de custos das obras

Preço Unitário deverá incluir todos os custos com mão-de-obra, equipamentos e materiais, inclusive os gastos com escoramentos e estruturas provisórias para execução dos serviços

4.14 - ESGOTAMENTO

Medição será medido para fins de pagamento com base no número efetivo de horas de funcionamento do sistema, multiplicado pela potência consumida (kWh), de acordo com a orientação prévia da FISCALIZAÇÃO

Pagamento será efetuado pelo preço unitário, de kWh constante da planilha de custos das obras

Preço Unitário deverá incluir o custo referente a mão-de-obra, equipamento e material necessários para o transporte, instalação, manutenção e operação do sistema

Observação não será objeto de pagamento em separado qualquer tipo de ensaio ou teste necessário a implantação e ao funcionamento do sistema

4.15 - DEMOLIÇÃO DE PAVIMENTAÇÃO

Medição a demolição sera medida por metro quadrado (m^2) de acordo com as dimensões e limites indicados nos desenhos ou estabelecidos pela FISCALIZAÇÃO

Pagamento será efetuado com base no preço unitário do metro quadrado (m^2) constante da planilha de custos das obras

Preço Unitário deverá incluir todos os custos com mão-de-obra, equipamento e material necessário a execução dos serviços, inclusive bota fora do material excedente

4.16 - RECUPERAÇÃO DE PAVIMENTAÇÃO

000113

Medição será medida em metro quadrado (m^2) de acordo com as dimensões e limites indicados nos desenhos ou estabelecidos pela FISCALIZAÇÃO

Pagamento será efetuado com base no preço unitário do metro quadrado (m^2) constante da planilha de custos das obras

Preço Unitário deverá incluir todos os custos com mão-de-obra, equipamento e material necessários a execução dos serviços, inclusive bota fora do material excedente

4.17 - MONTAGEM DE TUBULAÇÕES E CONEXÕES

Medição o fornecimento e a instalação dos tubos, conexões e equipamentos complementares serão medidos em metros lineares (m) ao longo do eixo central da tubulação já testada pela FISCALIZAÇÃO

Pagamento será efetuado de acordo com o preço unitário do metro linear (m) constante da planilha de custos das obras

Preço Unitário deverá incluir os custos de instalação, transporte, armazenamento, carga e descarga, SUPERVISÃO de montagem das tubulações e conexões e testes finais de funcionamento

4.18 - REGULARIZAÇÃO DE FUNDO DE VALAS

Medição esse serviço será medido em metro quadrado (m^2) de fundo regularizado, com base nas dimensões indicadas nos desenhos

Pagamento conforme preço unitário constante da planilha de custos das obras

Preço Unitário deverá incluir os custos de mão-de-obra, equipamento, materiais e utensílios

4.19 - CORTE E ATERRO COMPENSADO

Medição a escavação será medida por metro cúbico do material aterrado até as cotas e limites mostrados nos desenhos. Os levantamentos topográficos serão feitos no início e depois da escavação

Pagamento de acordo com os preços unitários do metro cúbico (m^3) do material aterrado indicado na planilha de custos das obras

Preço Unitário deverá incluir os custos de mão-de-obra, equipamentos e materiais para realizar o serviço como especificado

4.20 - CAIXAS PARA REGISTROS OU VENTOSAS

Medição será feita por unidade pronta, incluindo escavação, reaterro, alvenarias e concretos, limpeza e pavimentação externa, ou por composição destes serviços com base no projeto

Pagamento será efetuado pelos preços unitários constantes da planilha de custos das obras

Preço Unitário deverá incluir os custos da mão-de-obra, equipamento e material necessários a execução dos serviços conforme especificados neste documento

4.21 - LIMPEZA MANUAL COM CAPINAGEM E RASPAGEM DO TERRENO

Medição será feita em metro quadrado (m^2), por área de limpeza efetivamente desmatada e limpa, nos limites definidos nestas especificações ou pela FISCALIZAÇÃO. As áreas desmatadas além das autorizadas não serão medidas

Pagamento será efetuado pelo preço unitário constante da planilha de custos das obras

Preço Unitário deverá incluir os custos de mão-de-obra, equipamento e material necessários a execução dos serviços conforme especificados neste documento

Observação a FISCALIZAÇÃO não autorizará mais de uma vez o pagamento dos serviços de desmatamento e limpeza de uma mesma área, de modo que cabe à CONTRATADA a responsabilidade de fazer com que esses serviços sejam efetuados nos períodos apropriados para que o terreno se conserve limpo até o término da obra

4.22 - LOCAÇÃO DE OBRA COM GABARITO DE MADEIRA

Medição será em metro quadrado (m^2) pela área do polígono adotado, com os lados afastados de no máximo quatro (4) metros do alinhamento externo da escavação, ou definido pela FISCALIZAÇÃO

Pagamento será efetuado pelo preço unitário constante da planilha de custos das obras

Preço Unitário deverá incluir os custos da mão-de-obra, equipamento e material necessários a realização do serviço

4.23 - LOCAÇÃO DE OBRA COM AUXÍLIO TOPOGRÁFICO

Medição será medida em metro linear (m) para valas e em metro quadrado (m^2) para obras localizadas tais como reservatórios, estações de bombeamento, etc

Pagamento será efetuado conforme o preço unitário constante da planilha de custos das obras

Preço Unitário deverá incluir os custos da mão-de-obra, equipamento e material necessários a realização do serviço

4.24 - ESCAVAÇÃO MANUAL EM SOLO DE QUALQUER NATUREZA, EXCETO ROCHA

Medição Será medida por metro cúbico (m^3) de material escavado até as cotas e limites mostrados nos desenhos. Os levantamentos topográficos serão feitos no início e depois da compactação

Pagamento conforme preço unitário constante da planilha de preços das obras

Preço Unitário deverá incluir os custos de mão-de-obra, materiais e utensílios

4.25 - CONCRETO SIMPLES E CICLÓPICO

Medição o concreto será medido em metro cúbico (m^3) com base nas dimensões definidas nos desenhos do projeto

Pagamento o pagamento será efetuado pelos preços unitários do metro cúbico (m^3) constantes das planilhas de custos das obras

Preços Unitários deverá incluir os custos da mão-de-obra, equipamentos e de todos os materiais necessários, nas quantidades indicadas, para o preparo, transporte, lançamento, adensamento, acabamento e controle tecnológico do concreto

4.26 - CONCRETO ARMADO

900115

Medição o concreto armado será medido com base nos desenhos das peças dos projetos conforme as cotas estabelecidas

Pagamento o será feito através dos preços unitários por metro cúbico (m^3) do concreto armado, constante da planilha de preços das obras

Preço Unitário deverá incluir além de outras despesas, os custos relativos à usinagem, transporte, lançamento, adensamento e cura. Estarão incluídos também os custos relativos ao fornecimento e colocação de aço e forma, conforme estabelece o projeto. Os consumos de cimento, areia, brita e outros insumos deverão ser tais que atendam ao fck requerido para a obra, de acordo com o especificado no projeto

4.27 - ALVENARIA DE ELEVAÇÃO COM TIJOLOS

Medição será medido em metro quadrado (m^2) e aprovado pela FISCALIZAÇÃO

Pagamento conforme preço unitário das planilhas de custos das obras

Preço Unitário deverá incluir os custos de mão-de-obra, materiais, equipamentos e madeiramento, quando necessários, para realização do serviço

4.28 - AREIA ADQUIRIDA

Medição por metro cúbico (m^3) do material colocado e adensado na obra, até as cotas e limites mostrados nos desenhos ou indicados pela FISCALIZAÇÃO

Pagamento de acordo com os preços unitários do metro cúbico (m^3) do material indicado na planilha de preços

Preço Unitário deverá incluir os custos de mão-de-obra, equipamentos e materiais

4.29 - ALVENARIA DE PEDRA

Medição será medido em metro cúbico (m^3) com base nas dimensões definidas nos desenhos do projeto

Pagamento conforme preço unitário das planilhas de custos das obras

Preço Unitário deverá incluir os custos da mão-de-obra, equipamentos e materiais necessários à realização do serviço

4.30 - ELEMENTOS VAZADOS

Medição será medido em metro quadrado (m^2) obedecendo as dimensões indicadas nos desenhos ou a orientação da FISCALIZAÇÃO

Pagamento será efetuado conforme preço unitário constante da planilha de custos das obras

Preço Unitário deverá incluir os custos de mão-de-obra, equipamento, material e andaimes, quando necessários, para execução do serviço

4.31 - REVESTIMENTO - AZULEJOS

Medição será em metro quadrado (m^2) obedecendo as dimensões indicadas nos desenhos ou a orientação da FISCALIZAÇÃO

Pagamento, será efetuado conforme preço unitário constante da planilha de custos das obras

000110

Preço Unitário deverá incluir os custos de mão-de-obra, equipamentos e materiais necessários à execução dos serviços

4.32 - REVESTIMENTO - CHAPISCO

Medição será em metro quadrado (m²) e aprovado pela FISCALIZAÇÃO

Pagamento será efetuado conforme o preço unitário constante da planilha de custos das obras

Preço Unitário deverá incluir os custos de mão-de-obra, equipamentos e materiais, inclusive andaimes, para a realização do serviço

4.33 - REVESTIMENTO - REBOCO COM ARGAMASSA

Medição será efetuado em metro quadrado (m²) e aprovado pela FISCALIZAÇÃO

Pagamento conforme preço unitário constante da planilha de custos das obras

Preço Unitário deverá incluir os custos de mão-de-obra, equipamentos e materiais inclusive andaimes, para a realização do serviço

4.34 - IMPERMEABILIZAÇÃO DE SUPERFÍCIE EM CONTATO COM ÁGUA E OUTROS

Medição será efetuado em metro quadrado (m²) de área impermeabilizada conforme medidas indicadas nos desenhos ou pela FISCALIZAÇÃO

Pagamento será efetuado conforme preço unitário constante da planilha de custos das obras

Preço Unitário deverá incluir os custos de mão-de-obra, equipamentos e materiais necessários a execução do serviço

4.35 - PISOS, CALÇADAS, SOLEIRAS, PEITORIS E RODAPÉS

Medição será em metro quadrado (m²)

Pagamento será efetuado conforme preços unitários constantes das planilhas de custos das obras

Preço Unitário deverá incluir os custos de mão-de-obra, equipamentos e materiais necessários a execução do serviço

4.36 - COBERTA

Medição será em metro quadrado (m²) de madeiramento e telhamento observando as dimensões indicadas nos desenhos e aprovada pela FISCALIZAÇÃO

Pagamento será efetuado conforme preço unitário constante da planilha de custos das obras

Preço Unitário deverá incluir os custos de mão-de-obra, equipamentos e materiais necessários a execução do serviço

4.37 - ESQUADRIAS DE MADEIRA E ARMÁRIOS

Medição será em metro quadrado (m²), não descontando os vãos de vidro

000117

Pagamento será efetuado conforme preço unitario constante da planilha de custos das obras

Preço Unitário deverá incluir os custos de mão-de-obra, equipamento e material, incluindo-se as ferragens, necessarias a execução do serviço

4 38 - PINTURA

Medição será em metro quadrado (m²), de acordo com a orientação da FISCALIZAÇÃO

Pagamento será efetuado conforme preço unitário constante da planilha de custos das obras

Preço Unitário deverá incluir os custos de mão-de-obra, equipamento e material necessários a execução do serviço

4 39 - INSTALAÇÕES HIDRÁULICO-SANITÁRIAS E ELÉTRICAS

Medição o fornecimento e a instalação dos conjuntos hidráulico-sanitários e elétricos serão medidos em pontos de tomada de água, energia e esgotamento sanitário, nas edificações que requererem, como a casa de química e a estação elevatória. O valor em unidade colocado na planilha pela SRH é fixo e imutável pela contratação para efeito da proposta de preço

Preço Unitário deverá incluir além dos materiais e equipamentos necessários à instalação, os custos relativos ao transporte, estocagem, os serviços de assentamento e custos de mão-de-obra

Pagamento será efetuado conforme preço unitario constante da planilha de custos das obras

4.40 - PIA DE AÇO INOXIDÁVEL

Medição será feita por unidade pronta

Pagamento será efetuado pelo preço unitário constante da planilha de custos das obras

Preço Unitário deverá incluir o fornecimento e os custos de mão-de-obra, equipamento e material necessarios a execução dos serviços

4.41 - CAIXA D'ÁGUA

Medição por unidade fornecida e montada

Pagamento será efetuado pelo preço unitário constante da planilha de custos das obras

Preço Unitário deverá incluir o fornecimento e os custos de mão-de-obra, equipamento e material necessarios a execução dos serviços

4.42 - FOSSA SÉPTICA TIPO OMS E SUMIDOURO

Medição será feita por unidade pronta, em conformidade com as indicações de projetos, incluindo escavação, reaterro e limpeza

Pagamento será efetuado pelo preço unitario constante da planilha de custos das obras

Preço Unitário deverá incluir o fornecimento e os custos de mão-de-obra, equipamento e material necessário a execução dos serviços, incluindo escavação, reaterro e limpeza

4.43 - POSTE DE CONCRETO DUPLO T

000118

Medição será feita por unidade de poste, para até 02 luminárias, colocada

Pagamento será efetuado pelo preço unitário constante da planilha de custos das obras

Preço Unitário deverá incluir o fornecimento e os custos de mão-de-obra, equipamento e material necessários à execução dos serviços, incluindo escavação, reaterro e limpeza

4.44 - PAVIMENTAÇÃO DE ÁREA EXTERNA

Medição será feita por metro quadrado (m^2), por área pronta, obedecendo aos limites máximos autorizados pela FISCALIZAÇÃO

Pagamento será efetuado pelo preço unitário constante da planilha de custos das obras

Preço Unitário deverá incluir os custos de mão-de-obra, equipamento e material necessários à execução dos serviços, inclusive colchão e compactação

4.45 - CERCA DE PROTEÇÃO COM ARAME FARPADO FIXADO EM MOURÕES DE CONCRETO

Medição em metro linear (m), de extensão de cerca

Pagamento será efetuado pelo preço unitário constante da planilha de custos das obras

Preço Unitário deverá incluir os custos de mão-de-obra, equipamentos e materiais necessários à execução dos serviços, inclusive estacas de escoras, os fios, a escavação, compactação e base da estaca

4.46 - PORTÃO DE FERRO EM TUBO GALVANIZADO

Medição em metro quadrado (m^2)

Pagamento será efetuado pelo preço unitário constante da planilha de custos das obras

Preço Unitário deverá incluir os custos de mão-de-obra, equipamentos e materiais necessários à execução dos serviços

4.47 - ALAMBRADO COM ATÉ 2 METROS EM TELA DE ARAME GALVANIZADO

Medição em metro linear (m)

Pagamento será efetuado pelo preço unitário constante da planilha de custos das obras

Preço Unitário deverá incluir os custos de mão-de-obra, equipamentos e materiais necessários à execução dos serviços

4.48 - MURO DIVISÓRIO EM ALVENARIA COM FUNDAÇÃO DE ALVENARIA DE PEDRA, BALDRAME

Medição em metro linear (m)

Pagamento será efetuado pelo preço unitário constante da planilha de custos das obras

Preço Unitário deverá incluir os custos de mão-de-obra, escavação, fundação, baldrame, elevação, reboco e limpeza

4.49 - FORNECIMENTO E COLOCAÇÃO DE MEIO-FIO

Medição em metro linear (m)

00110

Pagamento será efetuado pelo preço unitário constante da planilha de custos das obras

Preço Unitário deverá incluir os custos de mão-de-obra, equipamento e material necessários à execução dos serviços

4.50 - ESCADA TIPO MARINHEIRO

Medição em metro linear (m)

Pagamento será efetuado pelo preço unitário constante da planilha de custos das obras

Preço Unitário deverá incluir os custos de mão-de-obra, equipamento e material necessários à execução dos serviços

4.51 - FORNECIMENTO E COLOCAÇÃO DE PÁRA RAIOS, INCLUSIVE ATERRAMENTO

Medição o fornecimento e a instalação de Para Raios, inclusive o aterramento, serão medidos em unidades funcionando, já testados e aprovados pela FISCALIZAÇÃO

Pagamento será efetuado de acordo com o preço unitário, do conjunto peças, conexões e equipamentos que formam a unidade, constantes das planilhas de custos das obras

Preço Unitário deverá estar incluído os custos de fornecimento, instalação, transporte, armazenamento, carga e descarga, assim como os testes de funcionamento e a de SUPERVISÃO da montagem

4.52 - DESMATAMENTO E DESTOCAMENTO

Medição será feita em metro quadrado (m^2), por área de limpeza, obedecendo aos limites máximos autorizados pela FISCALIZAÇÃO

Pagamento será efetuado pelo preço unitário constante da planilha de custos das obras

Preço Unitário deverá incluir os custos de mão-de-obra, equipamento e material necessários à execução dos serviços, conforme as especificações técnicas

4.53 - ABERTURA DE CLAREIRA, COM UTILIZAÇÃO DE EQUIPAMENTO MECÂNICO, EM VEGETAÇÃO FECHADA

Medição será feita em metro quadrado (m^2), por área de limpeza, obedecendo aos limites máximos autorizados pela FISCALIZAÇÃO

Pagamento será efetuado pelo preço unitário constante das planilhas de custos das obras

Preço Unitário deverá incluir os custos de mão-de-obra, equipamento e material necessários a execução dos serviços, conforme as especificações técnicas

4.54 - FORNECIMENTO E COLOCAÇÃO DE LASTRO DE BRITA

Medição será medido em metro cúbico (m^3), de material utilizado com o aprova da FISCALIZAÇÃO

Pagamento será efetuado pelo preço unitário constante da planilha de custos das obras

Preço Unitário deverá incluir os custos de mão-de-obra, equipamento e material necessários a realização do serviço, incluindo o espalhamento

000120

4 55 - TAPUMES DE PROTEÇÃO COM MADEIRIT OU TÁBUAS DE LINHA

Medição os tapumes serão medidos em metro quadrado (m^2) e o material deverá ser reutilizado

Pagamento será efetuado com base no preço unitário do metro quadrado (m^2) constante da planilha de custos das obras

Preço Unitário deverá incluir todos os custos com mão-de-obra, equipamento e materiais necessários à execução dos serviços

Observação o material usado na construção dos tapumes deverá ser reaproveitado a critério de FISCALIZAÇÃO. Quando reaproveitado, esse material será pago uma única vez, nas vezes subsequentes so serão pagos os custos de mão-de-obra para montagem e desmontagem dos mesmos

4 56 - PEDRISCO PARA PROTEÇÃO DO RESERVATÓRIO

Medição será medido em metro cúbico (m^3), de material utilizado com o aprovo da FISCALIZAÇÃO

Pagamento será efetuado pelo preço unitário constante da planilha de custos das obras

Preço Unitário deverá incluir os custos de mão-de-obra, equipamento necessário à realização dos serviços, incluindo o espalhamento

4.57 - TAMPA DE INSPEÇÃO EM CHAPA GALVANIZADA

Medição será feita por unidade

Pagamento será efetuado pelo preço unitário constante da planilha de custos das obras

Preço Unitário deverá incluir o fornecimento e os custos de mão-de-obra, equipamento e material necessários à execução dos serviços

4.58 - GRADES METÁLICAS

Medição as grades metálicas serão medidas em quilograma (Kg) de barra de aço colocada, segundo as especificações dos desenhos

Pagamento será efetuado pelo preço unitário do quilograma constante das planilhas de custos das obras

Preço Unitário deverá incluir os custos de mão-de-obra, equipamento e materiais necessários à execução dos serviços, inclusive solda e conexões

000121

4 59 - ESQUADRIAS - PORTAS

Medição será feita por unidade colocada

Pagamento será efetuado pelo preço unitario constante da planilha de custos das obras

Preço Unitário deverá incluir o fornecimento e os custos de mão-de-obra, equipamento e material necessarios à execução dos serviços, incluindo ferragens, fechaduras, maçanetas e dobradiças

4.60 - POÇO AMAZONAS

Medição: os serviços de construção do poço amazonas serão pagos por metro linear de poço executado

Pagamento: será efetuado com base no preço unitário constante da planilha de custos das obras

Preço Unitário: o preço unitário deverá incluir todos os custos dos materiais, mão-de-obra, equipamentos, transporte em geral, para execução dos serviços conforme especificações

4.61 - JUNTA FUNGENBAND

Medição: por metro linear de junta fornecida e colocada

Pagamento. será efetuado com base no preço unitário constante da planilha de custo das obras

Preço Unitário. o preço unitário deverá incluir os custos de aquisição e colocação, incluindo transporte e mão-de-obra

4.62 - GUARDA CORPO

Medição: fornecimento e colocação por metro linear de escada protegida, conforme desenhos de projeto

Pagamento: será efetuado com base no preço unitario constante da planilha de custos das obras

Preço Unitário: o preço unitário deverá incurr todos os custos referentes ao fornecimento e colocação do guarda-corpo

4 63 - INSTALAÇÕES ELÉTRICAS PREDIAIS

Medição: os serviços para implantação das instalações elétricas prediais serão medidos por ponto de tomada de luz ou energia instalados, testados e aprovadas pela FISCALIZAÇÃO

Pagamento: o pagamento será efetuado com base no preço unitario constante da planilha de preços proposta pela CONTRATADA

Preço Unitário: o preço unitário será composto com base nos custos de colocação dos materiais e equipamentos elétricos, incluindo transportes em geral, e todos os materiais que sejam necessários a execução dos serviços e que não estejam contidos na lista de material

4.64 - RECONSTITUIÇÃO DE PAVIMENTO ASFÁLTICO

Medição. será medida por m² de revestimento aplicado e aprovado pela FISCALIZAÇÃO

Pagamento: pagamento deverá ser efetuado com base no preço unitário da planilha proposta pela CONTRATADA

Preço Unitário: deverá incluir os custos da limpeza da superfície, mão-de-obra, materiais e equipamentos

4.65 - LAJE PRÉ-MOLDADA (VOLTERRA) PARA FORRO E FORRO FALSO EM GESSO

Medição: por m² de serviço executado e aprovado pela FISCALIZAÇÃO

Pagamento: com base no preço unitário constante da planilha proposta

Preço Unitário incluindo custos dos materiais, transporte, mão-de-obra, equipamentos, etc

4.66 - FERRAGENS

Medição: será medida por unidade fornecida e colocada

Pagamento: de acordo com os preços de planilha e com as quantidades montadas e aprovadas pela FISCALIZAÇÃO

Preço Unitário: incluindo custos de aquisição, transporte, mão-de-obra, materiais e utensílios de colocação

4.67 - PLANTIO VEGETAL DE PROTEÇÃO

Medição: por m² de área plantada, incluindo preparação do terreno, colocação de terra vegetal, plantio e irrigação

Pagamento: conforme preço unitário da planilha

Preço Unitário incluindo custos de mão-de-obra, equipamentos materiais e utensílios

4.68 – REATERRO PARA ESTRUTURAS

O reaterro para estruturas será medido em metros cúbicos de material colocado, considerado o volume medido nas escavações de acordo com as linhas, cotas e dimensões mostradas nos desenhos. O volume da estrutura será descontado

O pagamento de reaterro para estruturas será efetuado pelos preços unitários do metro cúbico constantes da Planilha de Orçamento de Obras

Os preços unitários dos reaterros para estruturas deverão incluir os custos de mão-de-obra, equipamentos e materiais necessários à execução dos serviços, conforme especificado neste item e incluindo o fornecimento de água e o umedecimento e a compactação dos materiais

000123

5 MATERIAIS E EQUIPAMENTOS

5.1 - CONJUNTOS ELETROBOMBAS

Medição o fornecimento e a instalação dos conjuntos eletrobombas serão medidos em unidades funcionando, já testados e aprovados pela FISCALIZAÇÃO

Pagamento será efetuado de acordo com os preços unitários, dos conjuntos conexões e equipamentos que formam a unidade, constantes das planilhas de custos das obras

Preço Unitário deverá estar incluído os custos de fornecimento, instalação, transporte, armazenamento, carga e descarga, assim como os testes de funcionamento e a de SUPERVISÃO da montagem

5.2 - TUBOS, CONEXÕES, VÁLVULAS E APARELHOS - FORNECIMENTO E MONTAGEM

Medição o fornecimento e a montagem de tubos, conexões, válvulas, e aparelhos serão medidos em unidades especificadas em planilhas funcionando, já testados e aprovados pela FISCALIZAÇÃO

Pagamento será efetuado de acordo com os preços unitários, dos tubos, conexões, válvulas e aparelhos que formam a unidade, constantes das planilhas de custos das obras

Preço Unitário deverá estar incluído os custos de fornecimento, instalação, transporte, armazenamento, carga e descarga, assim como os testes de funcionamento e a de SUPERVISÃO da montagem

5.3 - EQUIPAMENTO DA ETA COMPACTA

Medição o fornecimento e a instalação dos equipamentos da ETA compacta industrial serão medidos em unidades funcionando, já testadas e aprovadas pela FISCALIZAÇÃO

Pagamento será efetuado de acordo com o preço unitário, dos conjuntos conexões e equipamentos que formam a unidade, constantes das planilhas de custos das obras

Preço Unitário deverá estar incluído os custos de fornecimento, fabricação, instalação, transporte, armazenamento, carga e descarga, assim como os testes de funcionamento e a de SUPERVISÃO da montagem

5.4 - MATERIAL E EQUIPAMENTOS ELÉTRICOS

Medição o fornecimento e a colocação do material e equipamento elétrico serão medidos em unidades funcionando, já testadas e aprovadas pela FISCALIZAÇÃO

Pagamento será efetuado de acordo com os preços unitários dos materiais e equipamentos que formam a unidade, constantes das planilhas de custos das obras

Preço Unitário deverá estar incluído os custos de fornecimento, colocação, transporte, armazenamento, carga e descarga, assim como os testes de funcionamento e a de SUPERVISÃO da montagem

5.5 - CAPTAÇÃO FLUTUANTE

Medição o fornecimento e a colocação do conjunto das peças que formam a captação flutuante será medido em unidade funcionando, já testadas e aprovadas pela FISCALIZAÇÃO

Pagamento será efetuado de acordo com os preços unitários, do conjunto flutuador e motor-bomba, conexões e equipamentos que formam a unidade, constantes das planilhas de custos das obras

00124

Preço Unitário deverá estar incluído os custos de fornecimento/fabricação instalação, transporte, armazenamento, carga e descarga, assim como os testes de funcionamento e a de SUPERVISÃO da montagem

5.6 - FLUTUADOR PARA TUBO

Medição o fornecimento e a colocação de flutuadores serão medidos em unidades funcionando, já testados e aprovados pela FISCALIZAÇÃO

Pagamento será efetuado de acordo com o preço unitário constante das planilhas de custos das obras

Preço Unitário deverá estar incluído os custos de fornecimento, instalação, transporte, armazenamento, carga e descarga, assim como os testes de funcionamento e a de SUPERVISÃO da montagem

5.7 - TUBOS E ACESSÓRIOS DA ADUTORA

Medição a montagem da tubulação e acessórios da adutora serão medidos em metros lineares úteis de tubos e conexões, vistoriados, testados e aprovados pela FISCALIZAÇÃO Tubos, curvas e tês poderão ser fornecidos pela CONTRATANTE, caso não sejam previstos seu fornecimento nas planilhas

Pagamento será efetuado de acordo com o preço unitário por metro linear de tubulação montada e seus acessórios, constante da planilha de custos das obras

Preço Unitário deverá estar incluído os custos de transporte ao local da obra, armazenamento, carga e descarga e teste de inspeção

5.8 - TORNEIRA PÚBLICA PREMOLDADA

Medição os serviços de construção civil e seus componentes bem como o fornecimento e colocação da sua instalação hidráulica, serão medidos em unidades funcionando, já testados e aprovados pela FISCALIZAÇÃO

Pagamento será efetuado de acordo com os preços unitários, dos conjuntos das peças que compõem a construção civil e o material hidráulico que formam a unidade, constantes das planilhas de custos das obras

Preço Unitário deverá estar incluído os custos de fornecimento, instalação, transporte, armazenamento, carga e descarga, assim como os testes de funcionamento e a SUPERVISÃO da montagem