

GOVERNO DO ESTADO



CEARÁ

AVANÇANDO NAS MUDANÇAS

**GOVERNO DO ESTADO DO CEARÁ
SECRETARIA DOS RECURSOS HÍDRICOS**

**COMPANHIA DE GESTÃO DOS RECURSOS HÍDRICOS - COGERH
PROJETO DE DESENVOLVIMENTO, URBANO E GESTÃO DOS RECURSOS HÍDRICOS
PROURB CE**

**PROJETO EXECUTIVO DAS ADUTORAS DE
LAVRAS DA MANGABEIRA E QUITAIÚS**

TOMO II RELATÓRIO GERAL

VOLUME 4 ESPECIFICAÇÕES TÉCNICAS

ENGESOFT

**FORTALEZA- CE
ABRIL DE 1998**

GOVERNO DO ESTADO



GOVERNO DO ESTADO DO CEARÁ
SECRETARIA DOS RECURSOS HÍDRICOS
COMPANHIA DE GESTÃO DOS RECURSOS HÍDRICOS - COGERH
PROJETO DE DESENVOLVIMENTO URBANO E GESTÃO DOS RECURSOS HÍDRICOS
PROURB/CE

BARRAGEM DO ROSÁRIO
PROJETO EXECUTIVO DAS ADUTORAS DE
LAVRAS DA MANGABEIRA E QUITAIÚS

TOMO II - RELATÓRIO GERAL
VOLUME 4 - Especificações Técnicas

Lote: 00892 - Prep Scan () Index ()
Projeto Nº 00 87/02/04/B
Volume 1
Qtd. A4 _____ Qtd. A3 _____
Qtd. A2 _____ Qtd. A1 _____
Qtd. A0 _____ Outros _____



0087/02/04/B
ex.1

FORTALEZA
NOVEMBRO/97

***ADUTORA DE LAVRAS DA MANGABEIRA E
QUITAIÚS
TOMO II – RELATÓRIO GERAL
VOLUME 4 – ESPECIFICAÇÕES TÉCNICAS***



SUMÁRIO

SUMÁRIO

	Páginas
APRESENTAÇÃO	10
1 - INTRODUÇÃO.....	12
<i>1 1 - ESPECIFICAÇÕES GERAIS</i>	<i>13</i>
1 1 1 - Generalidades	13
1 1 2 - Instalações e Administração da Obra	13
1 1 3 - Segurança e Danos	14
1 1 4- Fornecimento e Colocação de Placas de Obras	14
1 1 5 - Projeto	15
<i>1 2 - CONVENÇÕES E SIGLAS</i>	<i>16</i>
2 - EQUIPAMENTOS HIDROMECAÑICOS	17
<i>2 1 - CONSIDERAÇÕES GERAIS</i>	<i>18</i>
<i>2 2 - TUBOS E CONEXÕES DE FERRO DÚCTIL</i>	<i>18</i>
<i>2 3 - VALVULAS DE GAVETA</i>	<i>20</i>
<i>2 4 - VÁLVULAS BORBOLETA</i>	<i>20</i>
<i>2 5 - VÁLVULAS DE RETENÇÃO</i>	<i>20</i>
<i>2 6 - VENTOSAS</i>	<i>21</i>
<i>2 7 - VÁLVULAS DE ALÍVIO</i>	<i>22</i>
<i>2 8 - TUBOS E CONEXÕES DE PVC</i>	<i>22</i>
2 8 1- Identificação	24
2 8 2 - Transporte	24
2 8 3 - Recebimento e Armazenamento	24
2 8 4- Materiais	25
2 8 5 - Teste de Inspeção	26
2 8 5 1 - Ensaio de Qualidade	26

2 8 5 2 - Ensaio de Recebimento	26
2 8 5 3 - Inspeção	27
2 8 6- Assistência Técnica	29
2 9 - TUBOS E CONEXÕES DE PRFV	29
2 9 1 - Identificação	30
2 9 2 - Transporte	31
2 9 3 - Recebimento e Armazenamento	31
2 9 4 - Materiais	32
2 9 5 - Teste de Inspeção	33
2 9 5 1 - Ensaio de Qualidade	33
2 9 5 2 - Inspeção	34
2 9 6- Assistência Técnica	36
2 10 - TUBOS E CONEXÕES EM AÇO CARBONO	36
2 10 1 - Identificação	37
2 10 2 - Transporte	37
2 10 3 - Recebimento e Armazenamento	38
2 10 4- Materiais	38
2 10 5 - Execução dos Tubos e Peças	39
2 10 6 -Tolerâncias	40
2 10 7- Testes	40
2 10 8 - Revestimentos de Tubos e Peças Especiais na Fábrica	41
2 10 8 1 - Escopo	41
2 10 8 2 - Dados Complementares	41
2 10 8 3 - Execução dos Revestimentos	42
2 10 9 - Inspeção	44
2 10 10 - Assistência Técnica	44
2 11 - TUBOS E CONX EM POLIE DE ALTA DEN (PEAD)	44
2 11 1 - Generalidades	44
2 11 2 - Identificação	46
2 11 3 - Transporte	46
2 11 4 - Recebimento e Armazenamento	46
2 11 5 Materiais	47
2 11 6 - Testes de Inspeção	48

2 11 7 - Assistência Técnica	53
2 12 - CONJUNTOS ELETROBOMBAS	53
3 - OBRA CIVIL.....	56
3 1 - MATERIAIS	57
3 1 1 - Considerações Gerais	57
3 1 2 - Material em Geral	58
3 2 - SERVIÇOS	61
3 2 1 - Poço Amazonas	61
3 2 1 1 - Descrição	61
3 2 1 3 - Avanço da Escavação não Saturada	61
3 2 1 4 - Seção Filtrante	61
3 2 1 5 - Avanço da Escavação Saturada	62
3 2 1 6 - Amostragem	62
3 2 1 7 - Seção não Produtora	62
3 2 1 8 - Escada Interna	62
3 2 1 9 - Cintas	62
3 2 1 10 - Laje Vazada	63
3 2 1 11 - Desinfecção	63
3 2 1 12 - Amostra da Água	63
3 2 2 - Desmatamento e Limpeza	63
3 2 2 1 -Desmatamento e Limpeza do Terreno	63
3 2 2 2 - Destocamento e Derrubamento de Árvores	64
3 2 2 3 - Abertura de clareira, com utilização de equipamento mecânico, em vegetação fechada	64
3 2 3 - Locação e Nivelamento da Adutora, Inclusive Cadastro	64
3 2 4 - Escavações Para Assentamento da Tubulação	65
3 2 4 1 - Forma das Valas	65
3 2 4 2 - Escavação em Solo de 1º Categoria	67
3 2 4 3 - Escavação em Solo de 2ª Categoria	68
3 2 4 4 - Escavação em Solo de 3ª Categoria	68
3 2 4 5 - Escavação em Solo de 4ª Categoria	68
3 2 4 6 - Esgotamento	69

3 2 4 7 -Escoramento	70
3 2 5 - Reaterro Compactado	70
3 2 5 1 - Com Material da Escavação	70
3 2 5 2 - Com Material Transportado de Outro Local	72
3 2 6 - Sinalizações (Diurna e Noturna) de Valas e/ ou Barreiras	72
3 2 7 - Passadiços	72
3 2 7 1 - Passadiços Metálicos	72
3 2 7 2 - Passadiço de Madeira	73
3 2 8 - Tapumes de Proteção com Madeira ou Tábuas de Linha	73
3 2 9 Pavimentação	74
3 2 9 1 - Demolição de Pavimentação	74
3 2 9 2 - Recuperação de Pavimentação	74
3 2 10 - Assentamento de Tubulação	75
3 2 10 1 - Manipulação Manual	75
3 2 10 2 - Manipulação Mecânica	76
3 2 10 3 - Exame e Limpeza da Tubulação	76
3 2 10 4 - Alinhamento e Ajustamento da Tubulação	76
3 2 10 5 - Colocação de Registros e Ventosas	77
3 2 10 6 - Para Flanges	77
3 2 11 - Caixas para Registros e Ventosas	77
3 2 12 - Bloco de Ancoragem	78
3 2 12 1 - Bloco de Ancoragens em concreto Simples	78
3 2 12 2 - Blocos de Ancoragens em Concreto Ciclópico	79
3 2 13 - Limpeza, Desinfecção, Testes	79
3 2 13 1 Ensaio de Pressão	79
3 2 13 2 - Ensaio de Vazamento	79
3 2 13 3 - Limpeza e Desinfecção	80
3 2 14 - Remoção de Material Imprestável	80
3 2 15 - Serviços de construção civil em geral	81
3 2 15 1 - Locação da obra com gabarito de madeira	81
3 2 15 2 - Locação da Obra com Auxílio Topográfico	81
3 2 15 3 -Movimento de Terra	82
3 2 15 4 - Fornecimento e Colocação de Lastros de Brita	83
3 2 15 5 - Obras de Alvenaria	83

3 2 15 6 - Revestimento de Concreto e Alvenaria	86
3 2 15 7 - Elemento Vazado Combogó	88
3 2 15 8 - Coberturas	88
3 2 15 9 - Pisos	88
3 2 15 10- Soleira, Peitoris e Rodapés	89
3 2 15 11 - Impermeabilização de Superfície em Contato com Água e Outros	91
3 2 15 12 - Esquadrias de Madeira	96
3 2 15 13 - Ferragens	96
3 2 15 14 - Pintura	96
3 2 15 15 - Pavimentação em Paralelepípedo	97
3 2 15 16 - Pia de Aço Inoxidável	98
3 2 16 - Serviços de Concreto	98
3 2 16 1 - Concreto Simples	98
3 2 16 2 - Concreto Estrutural	99
3 2 16 3 - Concreto Ciclópico	106
3 2 16 4	106
3 2 16 5 - Aço Dobrado e Colocado	108
3 2 17- Serviços de Paisagismo e Drenagem	108
3 2 17 1 - Cerca de proteção com arame farpado fixado em mourões de concreto	108
3 2 17 2 - Portão de Ferro em Tubo Galvanizado	109
3 2 17 3 - Alambrado com altura até 2 metros em tela de arame galvanizado	109
3 2 17 4 - Muro divisório em alvenaria com fundação de alvenaria de pedra, baldrame	110
3 2 17 5 - Preparação de terreno, colocação de terra vegetal e plantação de grama	110
3 2 17 6 - Fornecimento e Colocação de Meio-Fio	111
3 2 18 - Serviços Diversos	112
3 2 18 1 - Fossa Séptica Tipo OMS	112
3 2 18 2 - Construção de caixa de visita de derivação inclusive assentamento de tampão de FºFº	112
3 2 18 3 - Escada Tipo Marinheiro	113
3 2 18 4 - Fornecimento e Colocação de Pára-Raio Radiativo	113
3 2 19 - Colocação de Válvulas	114
3 2 20 - Fornecimento de Peças Metálicas	114

3 2 21 - Torneira Pública Premoldadas	115
4 - EQUIPAMENTOS ESPECIAIS DA ETA.....	116
4 1 - CÂMARA DE CARGA	117
4 2 - CLARIFICADOR DE FLUXO ASCENDENTE	118
4 3 - KITS DOSADORES DE PRODUTOS QUIMICOS	120
4 4 - FILTRO DE PRESSÃO DE DUPLA FILTRAGEM	120
5 - SISTEMA ELÉTRICO.....	122
5 1 - INTRODUÇÃO	123
5 2 - NORMAS TÉCNICAS	123
5 3 - SISTEMA ELÉTRICO	125
5 3 1 - Componentes do Sistema Elétrico	125
5 3 2 - Disposições Gerais Relativas aos Materiais	125
5 3 3 - Transporte	126
5 4 - EQUIPAMENTOS ELÉTRICOS	126
5 4 1 - Subestações Transformadoras	126
5 4 1 1 - Generalidades	126
5 4 1 2 - Condutores	127
5 4 1 3 - Isoladores	128
5 4 1 4 - Postes	128
5 4 1 5 - Cruzetas	128
5 4 1 6 - Eletrodutos	128
5 4 1 7 - Ferragens	128
5 4 1 8 - Para-raios	128
5 4 1 9 - Chaves Desligadoras Fusíveis	129
5 4 1 10 - Interruptores	129
5 4 1 11 - Tomadas	129
5 4 1 12 - Caixas de Derivação, Passagem, Bucha e Arruelas	129
5 4 1 13 - Quadros de Luz e Força	130
5 4 1 14 - Disjuntores	130

5 4 1 15 - Quadro de Medição	130
5 4 1 16 - Quadro de Força	130
5 4 1 17 - Transformadores de Força	130
5 4 1 17 1 - Potência nominal a potência nominal em KVA padronizada por esta especificação é 75 Toda a potência é trifásica	130
5 4 1 17 2 - Derivação e Relações de Tensão -	130
5 4 1 17 3 - Frequência Nominal	131
5 4 1 17 4 - Perdas, corrente de excitação e tensão de curto-circuito (75°C)	131
5 4 1 17 5 - Elevação de Temperatura	131
5 4 1 17 6 - Características de Curto-Circuito	131
5 4 1 10 7 - Características Construtivas	132
5 4 2 - Quadro Elétrico	133
5 4 2 1 - Objetivo	133
5 4 2 2 - Conteúdo do Fornecimento	133
5 4 2 2 1 - Quadro Elétrico de Medição e Distribuição em B T	133
6 4 2 2 2 - Quadro Elétrico de Comando de Motores	139
6 4 2 3 - Dados Construtivos	140
6 4 2 4 - Inspeção e Testes	141
6 - INSTALAÇÃO HIDRÁULICO SANITÁRIA.....	142
6 1 <i>Materiais a empregar</i>	143
6 2 <i>Normas de Serviços</i>	146

APRESENTAÇÃO

APRESENTAÇÃO

O Projeto das adutoras para abastecimento d'água da cidade de Lavras da Mangabeira e do distrito de Quitaius, está inserido no projeto integrado de aproveitamento do futuro reservatório a ser formado com a construção da barragem do Rosário, dentro da programação preconizada pelo PROURB

Os estudos desenvolvidos, conforme o Termo de Referências, permitiram elaborar os seguintes documentos

Tomo I – Estudos de Concepção Básica

Tomo II – Relatório Geral

Volume 1 - Textos

Volume 2 – Memorial de Cálculos

Volume 3 – Quantitativos e Custos

Volume 4 – Especificações Técnicas

Volume 5 – Normas para Medição e Pagamento

Volume 6 – Desenhos

O documento o qual se lê constitui o TOMO II – Relatório Geral, Volume 4 – Especificações Técnicas

1 - INTRODUÇÃO

1 – INTRODUÇÃO

1.1 - ESPECIFICAÇÕES GERAIS

1.1.1 - Generalidades

Estas especificações tratam das condições gerais da obra, das principais características dos serviços a serem executados e dos materiais a serem empregados, tudo de acordo com o projeto e com a relação dos quantitativos de obras e serviços. Mesmo no caso de não se encontrar especificamente citado, prevalecerá, na execução dos serviços e no emprego dos materiais, o caderno de encargos da **CAGECE**, tudo aquilo que for objeto de Tecnologia, Normas e Especificações, aprovadas ou recomendadas pela **ABNT**

A Concorrente deverá obrigatoriamente apresentar na sua proposta uma declaração de que é ciente de todas as normas e especificações que regem a presente Licitação no que se relaciona a obra civil e equipamentos

As composições dos preços unitários dos insumos relacionadas ao fornecimento, montagem e obra civil deverão constar obrigatoriamente na proposta da Concorrente

Os preços das peças e conexões não contidos nas planilhas de custos deverão ter os seus valores calculados por kg considerando os materiais similares

A mão de obra a ser empregada deverá ser experiente, esmerada no seguir as especificações e no acabamento dos serviços. Casos particulares não previstos nestas especificações, serão julgados e solucionados pela **FISCALIZAÇÃO**, a quem cabe, também, o direito de ordenar, mediante notificação à **CONSTRUTORA**, o afastamento de qualquer trabalhador, mestre, encarregado, topógrafo ou engenheiro que não julgue apto às funções que desempenha

1.1.2. - Instalações e Administração da Obra

Antes do início da construção propriamente dita, deverão ser executadas todas as instalações provisórias necessárias, obedecendo a um programa pré-estabelecido para o canteiro de obras, de tal modo que facilite a recepção, estocagem e manuseio de materiais

As instalações provisórias deverão satisfazer as necessidades da obra, de acordo com as suas características próprias. devendo o “*lay-out*” respectivo atender, pelo menos, às seguintes exigências mínimas

- a) depósito de materiais a descoberto (areia, brita, tijolos, etc.),
- b) locais para instalação de equipamentos, dispostos de maneira a aproveitar ao máximo os respectivos rendimentos,
- c) depósito coberto para materiais que necessitam de maior proteção, dotado de sistema de ventilação e aeração natural e pavimentação ou proteção de pisos,
- d) escritório de obra, possuindo, inclusive, um compartimento destinado à **FISCALIZAÇÃO**, o qual deverá oferecer condições mínimas de conforto e espaço (paredes bem fechadas, iluminação, piso assoalhado com madeira de 3º etc),
- e) instalações sanitárias provisórias, que deverão obdecer às exigências da **FISCALIZAÇÃO**;
- f) suprimento de água, luz e força, inclusive as respectivas ligações, correndo por conta da **CONSTRUTORA** todas as despesas decorrentes destas instalações,
- g) placas informativas, de sinalização de tráfego, bem como iluminação noturna, nos casos em que a **FISCALIZAÇÃO** achar necessário.

1.1.3 - Segurança e Danos

- a) a **CONSTRUTORA** será a única responsável por danos que venha ocasionar a propriedade, veículos, pessoas e serviços de utilidade pública.
- b) ocorrendo suspensão dos serviços, a **CONSTRUTORA** continuará responsável pela manutenção de todo o material existente no local e pela segurança do canteiro de serviços contra acidentes, tanto com veículos, como com pessoas, enquanto tal situação permanecer

1.1.4- Fornecimento e Colocação de Placas de Obras

Este serviço destina-se ao fornecimento de placas indicadores da obra contendo a propaganda do serviço no qual consta em dizeres nítidos o local da obra Órgãos interligados e financiadores, prazo

de execução, valor, a firma contratada e responsáveis técnicos, tudo de acordo com projeto em vigor, dimensões e padrões atualizados

A fixação das placas deverá obedecer ao critério que melhor se comunique à população, em locais abertos, que permita leitura a distância não inferior a 100 metros

Serão fixadas em altura compatível e padronizadas, devendo as linhas de suportes serem afinçadas em terreno sólido e suas dimensões calculadas de acordo com o peso de cada placa. Normalmente as linhas são 2 1/2" x 5" ou 3" x 6", em massaranduba, contraventados horizontalmente, formado um quadro rígido e resistente à ação dos ventos. Deverão ser reforçados com apoios inclinados a 45° quando a altura recomendada e a ação dos ventos for intensa na região

Deverão ser obedecidos fielmente as dimensões das letras, cor e todos os detalhes construtivos e especificados pela SRH

As chapas deverão ser de boa qualidade e resistentes aos efeitos externos, e às dimensões de projeto

1.1.5 - Projeto

- a) as obras devem obedecer rigorosamente às plantas, desenhos e detalhes do projeto e aos demais elementos que a **FISCALIZAÇÃO** venha a fornecer,
- b) as discordâncias eventualmente constatadas entre os elementos do projeto serão solucionadas do seguinte modo:
 - quando houver divergências entre as cotas indicadas nas plantas e as dimensões de desenho, prevalecerão as primeiras,
 - em se tratando de desenhos em escalas diferentes, prevalecerão aqueles de maior escala, isto é, menor denominador da relação modular,
 - quando se tratar de situações não previstas nos casos anteriores, prevalecerão o critério e a interpretação da **FISCALIZAÇÃO**, para cada caso
- c) a **CONSTRUTORA** não poderá executar qualquer serviço que não esteja projetado, especificado e autorizado pela **FISCALIZAÇÃO**, salvo os de emergência, necessários à estabilidade e segurança da obra ou do pessoal encarregado da mesma,

d) todos os aspectos particulares do projeto, os casos omissos e ainda os de obras complementares não considerados no projetos, serão especificados e detalhados pela **FISCALIZAÇÃO**. A **CONSTRUTORA** fica obrigada a executá-los desde que sejam necessários à complementação técnica do projeto

1.2 - CONVENÇÕES E SIGLAS

NAS PRESENTES ESPECIFICAÇÕES FORAM ADOTADAS AS SEGUINTE CONVENÇÕES E SIGLAS:

SRH - Secretaria dos Recursos Hídricos do Estado do Ceará,

CAGECE - Companhia de Água e Esgoto do Ceará ,

FISCALIZAÇÃO - Engenheiros da SRH ou seus prepostos, devidamente credenciados para o exercício desta função.

EMPREITEIRA - Empresa **CONSTRUTORA** que for **CONTRATADA** para o exercício desta função .

ABNT - Associação Brasileira de Normas Técnicas ,

NB - Normas Brasileiras da ABNT .

MB - Método Brasileiro da ABNT,

EB - Especificação Brasileira da ABNT ,

RRNN - Referência de Nível

2 - EQUIPAMENTOS HIDROMECÂNICOS

2 - EQUIPAMENTOS HIDROMECAÑICOS

2.1 - CONSIDERAÇÕES GERAIS

Os equipamentos a serem utilizados na execução das obras serão novos e deverão ser submetidos ao exame e aprovação por parte da **FISCALIZAÇÃO**, a quem caberá impugnar o seu uso se não atender às condições exigidas nas presentes especificações

Todo equipamento defeituoso e recusado deverá ser retirado imediatamente do canteiro de obras após comunicação da **FISCALIZAÇÃO** de sua não aceitação, correndo todas as despesas por conta da empreiteira

Os padrões de qualidade a serem adotados deverão obedecer às especificações da **ABNT**- Associação Brasileira de Normas Técnicas Para os equipamentos não normalizados pela **ABNT**, serão adotadas as normas emitidas por uma das seguintes entidades

AWWA - American Water Works Association

ASA - American Standard Association

ASTM - American Society for Testing and Materials

ANSI - American Nacional Standard Institute

AISI - Association Internacional of Standard Institute

ASME - American Society of Mechanical Engineers

ISO - Internacional Organization of Standartization

2.2 - TUBOS E CONEXÕES DE FERRO DÚCTIL

Os Tubos ponta e bolsa deverão ter sido fabricados, segundo as normas da ABNT NBR-7663 e NBR-8318, pelo processo de centrifugação e apresentar classe de pressão K-7, K-9 ou 1 MPa, conforme o especificado no projeto

O anel de borracha a ser aplicado na junta mecânica deverá atender ao especificado na norma ABNT NBR-7676

A junta com flanges deverá ser fornecida com o conjunto de parafusos, porcas e gavetas, respectivamente. Os parafusos e porcas deverão ser galvanizados a fogo.

O revestimento interno dos tubos deverá ser feito com argamassa de cimento Portland de alto forno e areia, aplicado por centrifugação de acordo com as condições exigíveis na norma ABNT NBR-8682

O revestimento externo deverá ser de pintura betuminosa de acordo com os requisitos das normas ANSI / AWWA C-151 e ANSI / AWWA C -104

Para as peças e conexões, tanto o revestimento externo como interno, deverão ser feitos com pintura betuminosa, de acordo, também, com a ANSI/AWWA C-104 e ANSI/AWWA C - 151

Para os tubos centrifugados com flanges roscados deverá ter sido atendido a NBR -7560, e devem ser fornecidos nas classes PN- 10 ou PN - 16, conforme o especificado no projeto

As conexões e peças também deverão ser fabricadas em ferro fundido dúctil e poderão ser fornecidas com juntas elástica, mecânica ou flangeada, conforme projeto

A junta elástica com anel de borracha dos tubos e das conexões de ferro fundido dúctil deverá atender as condições exigíveis para fornecimento especificadas na norma ABNT NBR - 7674

O anel de borracha a ser aplicado na junta elástica deverá ser fornecido de acordo com as características exigíveis na norma ABNT -NBR -7676

O Fornecedor incluirá obrigatoriamente nos custos o fornecimento dos acessórios, tais como anel de trava partido, contraflange de bloqueio, anéis de borracha, arruelas, conjunto de parafusos e porcas, em número e diâmetro iguais ao número e diâmetro de cada junta. Deverá, também, fornecer os eletrodos indicados em quantidade suficiente para se executar os cordões de solda em campo

Na montagem deverão estar incluídos todos os custos de execução de solda e corte dos tubos no canteiro central de obras da Construtora

A junta mecânica para conexões de ferro fundido dúctil deverão atender ao especificado na norma ABNT-NBR-7677

2.3 - VÁLVULAS DE GAVETA

Serão do tipo chato com flanges e volante ou cabeçote (conforme projeto), corpo, tampa e cunha em ferro fundido dúctil, anéis de vedação em bronze ASTM-B-62, haste em aço inox AISI-410 e junta em elastômero SBR

Serão fornecidas na classe de pressão e diâmetros indicados no projeto

Devem atender os requisitos mínimos da PB-816 - Parte 1 da ABNT e seguir a NBR - 7675 para furação dos flanges

2.4 - VÁLVULAS BORBOLETA

- Corpo incluindo flanges e volante - ferro dúctil.
- Porta junta - ferro dúctil.
- tampa - ferro dúctil.
- anel de aperto - ferro dúctil 3N1.
- borboleta - ferro dúctil.
- eixo suporte - aço inoxidável 18 8,
- eixo de acionamento - aço inoxidável 18 8.
- sede de vedação - aço inox CF-8 (AISI-304).
- buchas superior e inferior - teflon reforçado.
- juntas de vedação - borracha sintética do tipo Buna-N

Serão fornecidas na Classe de pressão e diâmetros indicados no projeto e deverão atender os requisitos mínimos da AWWA C-504 e da NBR -7675 para a furação dos flanges

2.5 - VÁLVULAS DE RETENÇÃO

Deverão ser dos tipos *PORTINHOLA DUPLA* ou *PORTINHOLA ÚNICA* para montagem entre flanges e utilizar os seguintes materiais

- corpo - ferro dúctil,
- eixo suporte - aço inoxidável 18 8,
- disco - ferro dúctil,
- eixo limitador - aço inox AISI-304,
- eixo de disco - aço inox AISI - 304.
- mola - aço inox AISI - 302.
- vedação - Buna-N

Deverão ser fornecidas na classe de pressão e diâmetros indicados no projeto e atender os requisitos da API-594

2.6 - VENTOSAS

Serão do tipo tríplex função, com flanges nos seguintes materiais

- corpo - ferro dúctil,
- suportes - ferro dúctil.
- niple de descarga - latão,
- tampa - ferro dúctil,
- flutuador maior - plástico especial para DN 50 mm.e alumínio para DN 100 a 200 mm,
- flutuador menor - borracha,
- anel de vedação - borracha natural

Deverão ser fornecidos na classe de pressão e diâmetros indicados no projeto e atender os requisitos da NBR-7675 para furação dos flanges

2.7 - VÁLVULAS DE ALÍVIO

Deve ser do tipo mola com extremidades flangeadas utilizando os seguintes materiais

<i>COMPONENTES</i>	<i>MATERIAIS</i>
Capuz, corpo e castelo	FoFo ASTM -A - 1268
Haste	Aço inox laminado
Disco	Aço inox laminado
Suporte do disco	Aço inox AISI -304
Guia do suporte do disco	Aço inox AISI-304
Anel de vedação	Aço inox AISI-304
Mola	Aço carbono cadmiado
Parafuso de regulagem	Aço inox AISI-304
Porcas	Aço carbono

Deverão ser fornecidos na classe de pressão e diâmetros indicados no projeto e atender os requisitos da NBR-7675 para gabarito de furação dos flanges

2.8 - TUBOS E CONEXÕES DE PVC

As presentes Especificações Técnicas têm como objetivo básico apresentar os critérios, condições de fornecimento e definir parâmetros e padrões de qualidade dos materiais das tubulações e conexões especificadas em *PVC* nos quantitativos do projeto e bem como, eventualmente, para os itens que, embora estejam especificados em outro material, possam opcionalmente serem oferecidos em *PVC*, conforme abertura prevista nesta Licitação para oferta de materiais alternativos

Para tubos, conexões e acessórios que serão ofertados, deverão ser apresentados, junto com a proposta, catálogos e certificados de ensaios, para a devida avaliação durante o julgamento das propostas

Todos os tubos, conexões e acessórios aqui especificados, devem suportar, no mínimo, a pressão de serviço requerida para cada classe, conforme consta nas planilhas de quantificação

A entrega de todos os materiais e equipamento será feita no local da obra

A citação de especificações de conexões e acessórios de um dado Fornecedor ou Fabricante não implica em nenhuma preferência

Deve ser entendida exclusivamente como uma referência às características desejadas, podendo serem ofertados quaisquer outros que apresentem funcionamento semelhante

As tubulações devem atender comprovadamente às pressões de serviços do projeto e durabilidade mínima de 05 (cinco) anos. Os materiais deverão ser garantidos por um prazo de 18 meses após a entrega dos mesmos, ou 12 (doze) meses após a data de postos em funcionamento

O Fabricante ou Fornecedor deverá se responsabilizar pela substituição integral dos componentes previstos no Projeto por equipamentos de características técnicas e desempenhos semelhantes

Os materiais, quaisquer que sejam, devem ser homogêneos, sem falhas ou rebarbas, com coloração e tonalidade uniformes, e isentos de defeitos

O Fabricante ou Fornecedor dos tubos, conexões e acessórios deverá dispor no local da obra, às suas custas, de um técnico especializado para orientar o recebimento de todo o material, bem como para acompanhar os ensaios da tubulação após a montagem da rede

Durante a fase de montagem, o técnico representante do Fabricante ou Fornecedor deverá, se for o caso, comunicar e indicar à Fiscalização da SRH as modificações que forem necessárias para a perfeita execução dos serviços dentro dos padrões indicados pela sua empresa

No preço apresentado na proposta do Fabricante ou Fornecedor dos tubos, conexões e acessórios (anéis de borracha, arruelas, porcas e parafusos, etc), devem estar incluídos a fabricação, transporte até o local da obra com carga e descarga, seguros, obrigações sociais e fiscais, assistência técnica e toda e qualquer outra despesa, não cabendo ao Fabricante ou Fornecedor nenhuma outra indenização

As propostas de preços serão referidas ao mês da licitação nas unidades monetárias determinadas no edital de Concorrência

2.8.1- Identificação.

Cada tubo ou peça deverá conter claramente na superfície externa, de forma visível e identificado através de pintura, etiqueta autocolante ou gravação em relevo, o seguinte

- a) a marca ou identificação do Fabricante,
- b) o diâmetro nominal “*DN*”.
- c) a classe de pressão “*PN*”

2.8.2 - Transporte

Os tubos, acessórios ou outro qualquer componente deverão ser transportados pelo Fabricante ou Fornecedor (com carga, descarga e acondicionamento) até o local da obra e depositados em área reservada para tal fim, a critério da fiscalização

2.8.3 - Recebimento e Armazenamento

O recebimento de todo material, deverá ser feito por representante da Fiscalização e do Fabricante ou Fornecedor, que manterá no local de descarga, pessoal para efetuar esse trabalho, sem qualquer despesa para o Contratante

A *SRH* será a única responsável pela guarda e conservação do material recebido

O Fabricante ou Fornecedor deverá empilhar o material recebido de maneira correta, usando sarrafos de madeira, por ele fornecidos, para formar pilhas de tubos. As pilhas deverão ser formadas por tubos de mesmo diâmetro. Os anéis de borracha, embalados de maneira correta para proteger o material, não deverão ficar expostos ao sol ou a elevada temperatura. As conexões e acessórios embalados em caixotes serão conferidos individualmente e, posteriormente, reembalados e armazenados

Verificados defeitos em peças de um mesmo lote, o mesmo será examinado pela Fiscalização e representante do Fabricante ou Fornecedor. Determinada, se possível, a origem de tais defeitos, decidir-se-á pela aceitação ou rejeição da peça defeituosa apenas ou de todo o lote

As peças defeituosas deverão ser catalogadas em formulário próprio e devolvidas acompanhadas de relatório específico, assinado pela Fiscalização e pelo representante do Fabricante ou Fornecedor. Esta devolução far-se-á sem qualquer despesa para a **CONTRATANTE**

Não deverá ser permitida a permanência de peças defeituosas na área destinada ao armazenamento do material

O material será considerado recebido quando for aposto, no conhecimento da carga e na nota Fiscal da remessa, um carimbo específico com as assinaturas dos representantes da Fiscalização e do Fabricante ou Fornecedor, bem como a apresentação do certificado de qualidade do referido material fornecido por órgão competente, a critério da Fiscalização

2.8.4- Materiais

Os tubos deverão ser fabricados com resina de policloreto de vinila, não plastificado, à qual podem ser adicionados somente compostos necessários para facilitar a manufatura do polímero para a produção de tubos de bom acabamento superficial e de resistência mecânica conforme estabelecido nesta Norma

Os tubos deverão ser de junta elástica, junta soldável ou roscável e as conexões em junta soldável, junta elástica, flangeada ou roscável, conforme o previsto no projeto

Os tubos não deverão transmitir à água quantidades acima dos limites estabelecidos de elementos que possam alterar sua qualidade, tais como Pb, Cr, As, Hg e Sn

O Fabricante de tubos deverá fornecer, quando exigido pelo comprador, certificado baseado nos seus controles de que estes são adequados ao uso, atendendo às condições do item anterior

O Fabricante poderá utilizar material reprocessado por ele mesmo durante a Fabricação e/ou ensaios, em proporção tal e de tal forma que os produtos obtidos estejam conforme esta Norma. Nenhum outro material reprocessado poderá ser usado

Cada tipo e diâmetro de tubo, objeto desta Norma, deverá ter sido submetido aos ensaios de qualidade estabelecidos e realizados pelo Fabricante

Os tubos Ponta Bolsa Lisa deverão ser fabricados no diâmetro nominal 100mm - PN 80 (ABNT 12 02 08-034) e os tubos Ponta Bolsa Anel de Borracha, nos diâmetros nominais Classe 12 DN 50, 75 e 100 mm e classe 20 DN 100 mm, de acordo com a EB-183 (1977) ABNT. Os tubos de PVC rígido roscável poderão ser fabricados obedecendo a EB-892/77 (NBR 5648) nos diâmetros 3" a ¼" e o soldável nos diâmetros 75 mm a 32 mm, obedecendo a citada norma

A junta elástica deverá ser adequada para trabalhar enterrada a pressão de serviço mínima compatível com a classe de pressão do tubo e apresentar desempenho mínimo requerido por esta norma

O Fabricante deverá fornecer e incluir nos custos os anéis e arruelas de vedação, parafusos, porcas e demais acessórios, em quantidade suficiente para a montagem dos tubos e convenientemente acondicionados

O lubrificante utilizado na montagem de junta elástica deverá ser o recomendado pelo Fabricante e fornecido em quantidades proporcionais ao número de juntas, tendo os seus custos incluídos nos custos de fornecimento dos tubos

Os tubos deverão ter comprimento nominal de 6 m, cujo comprimento de montagem (*CM*) não seja inferior a 6.0 m, quando conectados

2.8.5 - Teste de Inspeção

Os tubos deverão ser submetidos aos ensaios, a seguir discriminados e acompanhados da apresentação de certificado fornecido por órgão competente

2.8.5.1 - Ensaio de Qualidade

Efeito sobre a água - De acordo com a NBR-5684

Resistência à pressão hidrostática interna prolongada de 1 000 horas - De acordo com NBR-7228

2.8.5.2 - Ensaio de Recebimento

Ponto de amolecimento Vicat - De acordo com a NBR-7232

Resistência à pressão hidrostática interna instantânea - De acordo com a NBR-5683

Estabilidade dimensional - De acordo com a NBR-5687

Desempenho da junta elástica

Os tubos e respectivas juntas submetidos à verificação do desempenho deverão atender às seguintes condições

- a) as bolsas dos tubos *JE* dotadas de anéis de borracha conforme especificação do Fabricante, convenientemente lubrificadas, deverão possibilitar a montagem por deslizamento com pontas de tubo de *PVC* rígido, convenientemente chanfrados.

- b) o anel de borracha deverá permanecer na canaleta após a montagem Não deverá ser observado dano estrutural ao anel de borracha, ponta e bolsa, em decorrência do esforço necessário à montagem da junta.
- c) as juntas elásticas, e as soldáveis, decorridas 24 horas após montagem executada, quando submetidas à verificação da estanqueidade deverão apresentar-se conforme NBR-5685

2.8 5 3 - Inspeção

A inspeção dos tubos deverá ser feita no local da obra O Fabricante ou Fornecedor deverá colocar à disposição do comprador os equipamentos, gabaritos de controle e pessoal especializado para os ensaios conforme sua rotina de controle de qualidade

O comprador ou seu representante deverá ser avisado com antecedência mínima de 15 dias úteis do início das operações da recepção do material encomendado

Caso o comprador ou seu representante não compareça na data estipulada para acompanhar os ensaios do recebimento, o Fabricante não deverá proceder aos ensaios, ficando acertado nova data

Todo o fornecimento será dividido pelo Fabricante ou Fornecedor em lotes de, no máximo, 500 tubos do mesmo DN De cada lote formado, retirar-se-ão amostras representativas, de acordo com a tabela apresentada a seguir

TABELA DE AMOSTRAGEM

TAMANHO DO LOTE	TAMANHO DA AMOSTRA	PRIMEIRA AMOSTRAGEM		SEGUNDA AMOSTRAGEM	
		1º NÚMERO ACEITAÇÃO	1º NÚMERO REJEIÇÃO	2º NÚMERO ACEITAÇÃO	2º NÚMERO REJEIÇÃO
TUBOS	TUBOS	TUBOS DEFEITUOSOS			
16 - 25	2	0	2	1	2
26 - 90	3	0	2	1	2
91 - 150	5	0	2	1	2
151 - 280	8	0	2	1	2
281 - 500	13	0	3	3	4

Cada um dos tubos que constituem a amostra será submetido à verificação dimensionada da seguinte forma

- a) medir com micrômetro a espessura de parede na ponta do tubo, isenta de rebarbas e aproximadamente a 1 cm do chanfro. Deverão ser feitas de três a oito medidas igualmente espaçadas no perímetro. Considerar como a espessura mínima (e) o menor valor obtido, aproximado para 0.1 mm.
- b) o diâmetro externo médio dem deverá ser medido na ponta do tubo, e para tal poderá ser utilizada uma fita na determinação do perímetro externo, resultando o dem da relação entre o perímetro e o número 3.142, aproximada para 0.1 mm, ou então utilizando-se paquímetro, efetuando-se duas determinações entre si e obedecendo-se a média aritmética, aproximada para 0,1 mm.

Para a determinação do comprimento de montagem (CM), deve-se escolher dois tubos entre a amostra. O comprimento de montagem será dado pela média aritmética de três medições, efetuadas ao longo de três geratrizes do tubo, defasados de aproximadamente 120°.

Os tubos aceitos na inspeção preliminar serão objeto de ensaios de recebimento para verificação das condições.

Um dos tubos aprovados na amostra será utilizado para obtenção de corpos de prova para a realização dos ensaios destrutivos, devendo-se assim proceder:

- a) para a verificação do desempenho da junta elástica ou soldável, deverão ser cortados dois segmentos de 0.30 m de comprimento, um em cada extremidade. Com a ponta e a bolsa deverá ser executada uma *JE* ou *JS* que constitui o corpo de prova para o ensaio NBR 5685.
- b) para a verificação do ponto de amolecimento Vicat deverão ser retirados dois corpos de prova conforme descrito na NBR 7232.
- c) para a verificação da resistência à pressão hidrostática interna instantânea, deverá ser cortado um segmento de aproximadamente 400 mm de comprimento conforme a NBR 5683.
- d) para a verificação da estabilidade dimensional, deverá ser cortado um segmento de aproximadamente 300 mm de comprimento.

Quando a aprovação do material for feita pela Fiscalização, o certificado de inspeção deverá ser fornecido tão logo os ensaios de inspeção sejam concluídos e no próprio local de inspeção.

Os lotes serão aceitos ou rejeitados, de acordo com o número de tubos defeituosos, conforme tabela anterior (**TABELA DE AMOSTRAGEM**) e a critério da Fiscalização

No caso de ocorrerem até dois resultados negativos, os ensaios deverão ser repetidos em mais dois tubos. ou seja, com o dobro do número de corpos de prova, quando todos deverão ser aprovados

Os tubos dos quais foram retirados os corpos de prova, poderão ser aceitos como se tivessem seu comprimento total, antes da extração dos mesmos. a critério da Fiscalização

2.8.6- Assistência Técnica

O Fabricante ou Fornecedor, deverá prestar assistência técnica sem nenhum ônus para a Contratante, durante o recebimento, a montagem e a colocação em carga de toda a rede, até a conclusão dos testes e sua aceitação

2.9 - TUBOS E CONEXÕES DE PRFV

As presentes Especificações Técnicas têm como objetivo básico apresentar os critérios, condições de fornecimento e definir parâmetros e padrões de qualidade dos materiais das tubulações e conexões especificadas em **PRFV** nos quantitativos dos projeto e, bem como, eventualmente, para os itens que, embora estejam especificados em outro material, possam opcionalmente serem oferecidos em **PRFV**, conforme abertura prevista nesta Licitação para oferta de materiais alternativos

Para tubos, conexões e acessórios que serão ofertados, deverão ser apresentados, junto com a proposta, catálogos e certificados de ensaios, para a devida avaliação durante o julgamento das propostas

Todos os tubos, conexões e acessórios aqui especificados, devem suportar, no mínimo, a pressão de serviço requerida, conforme consta nas planilhas de quantificação

A entrega de todos os materiais e equipamentos será feita no local da obra

A citação de especificações de conexões e acessórios de um dado Fornecedor ou Fabricante não implica em nenhuma preferência Deve ser entendida exclusivamente como uma referência às características desejadas, podendo serem ofertados quaisquer outros que apresentem funcionamento semelhante

As tubulações devem atender comprovadamente às pressões de serviço do projeto e durabilidade mínima de 05 (cinco) anos. Os materiais deverão ser garantidos por um prazo de 18 meses após a entrega dos mesmos, ou 12 (doze) meses após a data de postos em funcionamento.

O Fabricante ou Fornecedor deverá se responsabilizar pela substituição integral dos componentes previstos no Projeto por equipamentos de características técnicas e desempenhos semelhantes.

Os materiais, quaisquer que sejam, devem ser homogêneos, sem falhas ou rebarbas e isentos de defeitos.

O Fabricante ou Fornecedor dos tubos, conexões e acessórios, deverá dispor no local da obra, às suas custas, de um técnico especializado para orientar o recebimento de todo o material, bem como para acompanhar os ensaios da tubulação após a montagem da rede.

Durante a fase de montagem, o técnico representante do Fabricante ou Fornecedor deverá, se for o caso, comunicar e indicar à Fiscalização da SRH as modificações que forem necessárias para a perfeita execução dos serviços dentro dos padrões indicados pela sua empresa.

No preço apresentado na proposta do Fabricante ou Fornecedor dos tubos, conexões e acessórios (arruelas, porcas, parafusos, etc), devem estar incluídos obrigatoriamente a fabricação, transporte até o local da obra com carga e descarga, seguros, obrigações sociais e fiscais, assistência técnica e toda e qualquer outra despesa, não cabendo ao Fabricante ou Fornecedor nenhuma outra indenização.

As propostas de preços serão referidas ao mês da licitação nas unidades monetárias determinadas no edital de Concorrência.

2.9.1 - Identificação

Cada tubo ou peça, deverá conter claramente na superfície externa, de forma visível e identificado através de pintura, etiqueta autocolante ou gravação em relevo, no mínimo o seguinte:

- a) a marca ou identificação do Fabricante.
- b) o diâmetro nominal "*DN*".
- c) número da norma.

2.9 2. - Transporte

Os tubos, acessórios ou outro qualquer componente deverão ser transportados pelo Fabricante ou Fornecedor (com carga, descarga e acondicionamento) até o local da obra e depositados em área reservada para tal fim, a critério da Fiscalização

2.9.3 - Recebimento e Armazenamento

O recebimento de todo material deverá ser feito por representante da Fiscalização e do Fabricante ou Fornecedor, que manterá no local de descarga pessoal para efetuar esse trabalho, sem qualquer despesa para o Contratante

A **SRH** será a única responsável pela guarda e conservação do material recebido

O Fabricante ou Fornecedor deverá empilhar o material recebido, de maneira correta, usando sarrafos de madeira, por ele fornecidos, para formar pilhas de tubos. As pilhas deverão ser formadas por tubos de mesmo diâmetro. Os anéis de borracha, embalados de maneira correta para proteger o material, não deverão ficar expostos ao sol ou elevada temperatura. As conexões e acessórios embalados em caixotes serão conferidos individualmente e, posteriormente, reembalados e armazenados

Verificados defeitos em peças de um mesmo lote, o mesmo será examinado pela Fiscalização e representante do Fabricante ou Fornecedor. Determinada, se possível, a origem de tal defeito decidirá-se pela aceitação ou rejeição da peça defeituosa apenas ou de todo o lote

As peças defeituosas deverão ser catalogadas em formulário próprio e devolvidas acompanhadas de relatório específico, assinado pela fiscalização e pelo representante do Fabricante ou Fornecedor. Esta devolução far-se-á sem qualquer despesa para a **CONTRATANTE**.

Não deverá ser permitida a permanência de peças defeituosas na área destinada ao armazenamento do material

O material será considerado recebido quanto for aposto no conhecimento da carga e na Nota Fiscal da remessa um carimbo específico com as assinaturas dos representantes da Fiscalização e do Fabricante ou Fornecedor, bem como a apresentação do certificado de qualidade do referido material fornecido por órgão competente, a critério da Fiscalização. Na presente Licitação a SRH fornecerá os tubos e os respectivos acoplamentos

2.9 4. - Materiais

O tubo de *PVC* deve ser fabricado com resina de policloreto de vinila e obtido pelo processo de extensão

O reforço do tubo dever ser de resina termofixa pigmentada ou não, polimerizada e estruturada com filamentos de vidro de borossilicato tipo *E*

Os tubos devem ser do tipo ponta e bolsa, com junta elástica e as conexões em junta elástica ou flangeada, conforme o previsto no projeto

Os tubos devem ter superfície interna lisa e uniforme e não devem apresentar filamento de vidro emergente na superfície externa do reforço

Os tubos deverão ser fabricados com resina de policloreto de vinila, não plastificado, à qual podem ser adicionados somente compostos necessários para facilitar a manufatura do polímero para a produção de tubos de bom acabamento superficial e de resistência mecânica conforme estabelecido nesta Norma

Os tubos deverão ser de junta elástica, junta soldável ou roscável e as conexões em junta soldável, junta elásticas, flangeada ou roscável, conforme o previsto no projeto

Os tubos não deverão transmitir à água quantidades acima dos limites estabelecidos, de elementos que possam alterar sua qualidade, tais como Pb, Cr, As, Hg e Sn

O Fabricante de tubos deverá fornecer, quando exigido pelo comprador, certificado baseado nos seus controles, de que estes são adequados ao uso, atendendo às condições do item anterior

O Fabricante poderá utilizar material reprocessado por ele mesmo durante a Fabricação e/ou ensaios, em proporção tal e de tal forma que os produtos obtidos estejam conforme esta Norma. Nenhum outro material reprocessado poderá ser usado

Cada tipo e diâmetro de tubo, objeto desta Norma, deverá ter sido submetido aos ensaios de qualidade estabelecidos e realizados pelo Fabricante

A junta elástica deverá ser adequada para trabalhar enterrada à pressão de serviço mínima compatível com classe de pressão do tipo a apresentar desempenho mínimo requerido por esta norma

O Fabricante deverá fornecer e incluir nos custos os anéis e arruelas de vedação, parafusos, porcas e demais acessórios, em quantidade suficiente para a montagem dos tubos convenientemente acondicionados

O lubrificante utilizado na montagem de junta elástica deverá ser o recomendado pelo Fabricante e fornecido em quantidades proporcionais ao número de juntas, tendo os seus custos incluídos nos custos de fornecimento dos tubos

Os tubos deverão ter comprimento nominal de 6 m, cujo comprimento de montagem (CM) não seja inferior a 6.0 m, quando conectados

2.9.5 - Teste de Inspeção

Os tubos deverão ser submetidos aos ensaios, a seguir discriminados. Acompanhados da apresentação de certificado fornecido por órgão competente

2.9.5.1 - Ensaio de Qualidade

Efeito sobre a água - De acordo com a NBR-5684

Ruptura por pressão interna de tubos - NBR-7365 2 9 5 2

Ensaio de recebimento 2 9 5 2

Verificação da estanqueidade à pressão interna de juntas de tubos - NBR 7366

Tubo de plástico - Determinação do fator de rigidez - NBR-6483

Tubo de *PRFV* - Determinação da dureza Borcal - NBR-7972

Desempenho da junta elástica

Os tubos e respectivas juntas submetidos à verificação do desempenho deverão atender às seguintes condições

- a) as bolsas dos tubos JE dotadas de anéis de borracha conforme especificação do Fabricante, convenientemente lubrificadas, deverão possibilitar a montagem por deslizamento com pontas de tubo de *PVC* rígido, convenientemente chanfrados,

- b) o anel de borracha deverá permanecer na canaleta após a montagem Não deverá ser observado dano estrutural ao anel de borracha, ponta de bolsa, em decorrência do esforço necessário à montagem da junta
- c) as juntas elásticas, decorridas 24 horas após montagem executada, quando submetidas à verificação da estanqueidade deverão apresentar-se conforme NBR- 7366

2.9.5.2 - Inspeção

A inspeção dos tubos deverá ser feita no local da obra O Fabricante ou Fornecedor deverá colocar à disposição do comprador os equipamentos, gabaritos de controle e pessoal especializado para os ensaios sua rotina de controle de qualidade

Comprador ou seu representante deverá ser avisado com antecedência mínima de 15 dias do início das operações da recepção do material encomendado

Caso o comprador ou seu representante não compareça na data estipulada para acompanhar ou ensaios de recebimento, o Fabricante não deverá proceder aos ensaios, ficando acertado nova data

Todo o fornecimento será dividido pelo Fabricante ou Fornecedor em lotes de, no máximo, 500 tubos do mesmo *DN* De cada lote formado, retirar-se-ão amostras representativas, de acordo com a tabela apresentada a seguir

TABELA DE AMOSTRAGEM

TAMANHO DO LOTE	TAMANHO DA AMOSTRA	PRIMEIRA AMOSTRAGEM		SEGUNDA AMOSTRAGEM	
		1º NÚMERO ACEITAÇÃO	1º NÚMERO REJEIÇÃO	2º NÚMERO ACEITAÇÃO	2º NÚMERO REJEIÇÃO
TUBOS	TUBOS	TUBOS DEFEITUOSOS			
16 - 25	2	0	2	1	2
26 - 90	3	0	2	1	2
91 - 150	5	0	2	1	2
151 - 280	8	0	2	1	2
281 - 500	13	0	3	3	4

Cada um dos tubos que constituem a amostra será submetido à verificação dimensionada da seguinte forma

- a) medir com micrômetro a espessura de parede na ponta do tubo, isenta de rebarba e aproximadamente a 1 cm do chanfro deverão ser feitas de três a oito medidas igualmente

espaçadas no perímetro. Considerar como espessura mínima (e) o menor valor obtido, aproximado para 0,1 mm.

- b) o diâmetro externo médio (dem) deverá ser medido na ponta do tubo, e para tal poderá ser utilizada uma fita na determinação do perímetro externo, resultando o dem da relação entre o perímetro e o número 3,142, aproximada para 0,1 mm, ou então utilizando-se paquímetro, efetuando-se duas determinações entre si e obedecendo-se a média aritmética, aproximada para 0,1 mm

Para a determinação do comprimento de montagem (CM), deve-se escolher dois tubos entre a amostra. O comprimento de montagem será dado pela média aritmética de três medições, efetuadas ao longo de três geratrizes do tubo, defasados de aproximadamente 120°

Os tubos aceitos na inspeção preliminar serão objeto de ensaios de recebimento para verificação das condições

Um dos tubos aprovados na amostra será utilizado para obtenção de corpos de prova para a realização dos ensaios destrutivos, devendo-se assim proceder

- a) para a verificação do desempenho da junta elástica, deverão ser cortados dois segmentos de 0,30 m de comprimento, um em cada extremidade. Com a ponta e a bolsa deverá ser executada uma JE que constitui o corpo de prova para o ensaio NBR-7366,
- b) para a verificação do ponto de amolecimento Vicat deverão ser retirados dois corpos de prova conforme descrito na NBR-7232,
- c) para a verificação da resistência à pressão hidrostática interna instantânea, deverá ser cortado um segmento de aproximadamente 400 mm de comprimento conforme a NBR 7365,
- d) para a verificação da estabilidade dimensional, deverá ser cortado um segmento de aproximadamente 300 mm de comprimento

Quando a aprovação do material for feita pela Fiscalização, o certificado de inspeção deverá ser fornecido tão logo os ensaios de inspeção sejam concluídos e no próprio local de inspeção

Os lotes serão aceitos ou rejeitados, de acordo com o número de tubos defeituosos, conforme tabela anterior (**TABELA DE AMOSTRAGEM**) e a critério da Fiscalização

No caso de ocorrerem até dois resultados negativos, os ensaios deverão ser repetidos em mais dois tubos. ou seja, com o dobro do número de corpos de prova, quando todos deverão ser aprovados

Os tubos dos quais foram retirados os corpos de prova, poderão ser aceitos como se tivessem seu comprimento total, antes da extração dos mesmos, a critério da Fiscalização

2.9.6- Assistência Técnica

O Fabricante ou Fornecedor, deverá prestar assistência técnica sem nenhum ônus para a Contratante, durante o recebimento, a montagem e a colocação em carga de toda a rede, até a conclusão dos testes e sua aceitação

2.10 - TUBOS E CONEXÕES EM AÇO CARBONO

As presentes Especificações Técnicas têm como objetivo básico apresentar os critérios, condições de fornecimento e definir parâmetros e padrões de qualidade dos materiais das tubulações e conexões especificadas em aço carbono nos quantitativos dos projetos e, bem como, eventualmente, para os itens que, embora estejam especificados em outro material, possam opcionalmente serem oferecidos em aço carbono, conforme abertura prevista nesta Licitação para oferta de materiais alternativos

Para tubos, conexões e acessórios que serão ofertados, deverão ser apresentados, junto com a proposta, catálogos e certificados de ensaios, para a devida avaliação durante o julgamento das propostas

Todos os tubos, conexões e acessórios aqui especificados, devem suportar, no mínimo, a pressão de serviço requerida, conforme consta nas planilhas de quantificação

A entrega de todos os materiais e equipamentos será feita no local da obra

A citação de especificações de conexões e acessórios de um dado Fornecedor ou Fabricante não implica em nenhuma preferência. Deve ser entendida exclusivamente como uma referência às características desejadas, podendo serem ofertados quaisquer outros que apresentem funcionamento semelhante

As tubulações devem atender comprovadamente às pressões de serviço do projeto e durabilidade mínima de 05 (cinco) anos. Os materiais deverão ser garantidos por um prazo de 18 meses após a entrega dos mesmos, ou 12 (doze) meses após a data de postos em funcionamento

O Fabricante ou Fornecedor deverá se responsabilizar pela substituição integral dos componentes previstos no Projeto por equipamentos de características técnicas e desempenhos semelhantes

Os materiais, quaisquer que sejam, devem ser homogêneos, sem folhas ou rebarbas e isentos de defeitos

O Fabricante ou Fornecedor dos tubos, conexões e acessórios, deverá dispor no local da obra, às suas custas, de um técnico especializado para orientar o recebimento de todo material, bem como para acompanhar os ensaios da tubulação após a montagem da rede

Durante a fase de montagem, o técnico representante do Fabricante ou Fornecedor, deverá, se for o caso, comunicar e indicar à Fiscalização da SRH as modificações que forem necessárias para a perfeita execução dos serviços dentro dos padrões indicados pela sua empresa

No preço apresentado na proposta do Fabricante ou Fornecedor dos tubos, conexões e acessórios (arruelas, porcas, parafusos, etc), devem estar incluídos obrigatoriamente a fabricação, transporte até o local da obra com carga e descarga, seguros, obrigações sociais e fiscais, assistência técnica e toda e qualquer outra despesa, não cabendo ao Fabricante ou Fornecedor nenhuma outra indenização

As propostas de preços serão referidas ao mês da licitação nas unidades monetárias determinadas no edital de Concorrência

2.10.1 - Identificação

Cada tubo ou peça, deverá conter claramente na superfície externa, de forma visível e identificado através de pintura, etiqueta autocolante ou gravação em relevo, no mínimo o seguinte

- a) a marca ou identificação do Fabricante,
- b) o diâmetro nominal "DN",
- c) número da norma

2.10 2. - Transporte

Os tubos, acessórios ou outro qualquer componente deverão ser transportados pelo Fabricante ou Fornecedor (com carga, descarga e acondicionamento) até o local da obra e depositados em área reservada para tal fim, a critério da Fiscalização

2.10.3 - Recebimento e Armazenamento

O recebimento de todo material, deverá ser feito por representante da Fiscalização e do Fabricante ou Fornecedor, que manterá no local de descarga, pessoal para efetuar esse trabalho, sem qualquer despesa para o Contratante

A **SRH** será a única responsável pela guarda e conservação do material recebido

O Fabricante ou Fornecedor deverá empilhar o material recebido de maneira correta, usando sarrafos de madeira, por ele fornecidos, para formar pilhas de tubos. As pilhas deverão ser formadas por tubos de mesmo diâmetro. Os anéis de borracha, embalados de maneira correta para proteger o material, não deverão ficar expostos ao sol ou a elevada temperatura. As conexões e acessórios embalados em caixotes serão conferidos individualmente e, posteriormente, reembalados e armazenados

Verificados defeito em peças de um mesmo lote, o mesmo será examinado pela Fiscalização e representante do Fabricante ou Fornecedor. Determinada, se possível, a origem de tal defeito decidirá-se pela aceitação a rejeição da peça defeituosa apenas ou de todo o lote

As peças defeituosas deverão ser catalogadas em formulário próprio e devolvidas acompanhadas de relatório específico, assinado pela fiscalização e pelo representante do Fabricante ou Fornecedor. Esta devolução far-se-á sem qualquer despesa para a **CONTRATANTE**.

Não deverá ser permitida a permanência de peças defeituosas na área destinada ao armazenamento do material

O material será considerado recebido quanto for aposto no conhecimento da carga e na Nota Fiscal da remessa um carimbo específico com as assinaturas dos representantes da Fiscalização e do Fabricante ou Fornecedor, bem como a apresentação do certificado de qualidade do referido material fornecido por órgão competente, a critério da Fiscalização. Na presente Licitação a **SRH** fornecerá os tubos e os respectivos acoplamentos

2.10. 4- Materiais

Os tubos deverão ser fabricados em chapas de aço carbono, de baixa a média resistência a tração (mínima 34 kgf/mm²), com limite de escoamento mínimo de 21 kgf/mm², alongamento mínimo em 50mm - 28% e em 200 mm- 22%

A chapa padrão deverá obedecer a norma ABNT NBR - 6648 CG 21 (espessuras maiores que 5 mm) e ABNT NBR 6650 CF 21 (espessuras menores que 5 mm), equivalente a ASTM A 283 grau C A chapa das conexões deverá obedecer as mesma normas

2.10.5 - Execução dos Tubos e Peças

As bordas das chapas de aço, que serão costuradas por solda automática, deverão ser cortadas mecanicamente no formato desejado - Sec 3 1 - AWWA-C 201

As costuras longitudinais só poderão ser feitas após a calandragem das chapas Sec 3 2 - AWWA - C 201

Na montagem das seções, com respeito ao ajuste das peças na posição de solda, deverá ser observado o especificado na Sec 3 4- AWWA-C 201

Também a soldagem das chapas, para a formação das seções, seguirá o especificado na Sec 3 6- AWWA-C 201

Da mesma forma, a correção de defeitos das costuras e o emprego de solda automática ou manual obedecerão ao especificado nas Sec 3 7, 3,8 e 3 9- AWWA-C 201

Os soldadores deverão satisfazer os requisitos da ASME Boiler an Pressure Vessel Code“, Sec IX, Part A e da AWS “American Welding Society”, como se especifica na Sec 3 6-AWWA-C 201

Finalmente, todas as superfícies e bordas que serão soldadas deverão estar isentas de óleo, graxas e sujeiras

A confecção de tubos, peças e acessórios deverão estar rigorosamente de acordo com o estipulado nas normas ABNT EB 554, ASTM A134, ASTM A 139 e AWWA C 200

As abraçadeiras serão fabricadas segundo norma ABNT EB 585 Fe 4212 (equivalente a DIN 1693 GGG 42 e ASTM A 536 GR 65 - 45-12)

Os parafusos serão de aço SAE 1036, forjados ASTM A 307 O anel de borracha será fabricado segundo norma ASTM -D -200 - 2BC 710 B 14

O Fabricante dos tubos e conexões deverá fornecer, quando exigido pelo comprador, certificado baseado nos seus controles de que estes são adequados ao uso, atendendo às condições dos itens anteriores

2.10.6 -Tolerâncias

As tolerâncias admissíveis, nas dimensões de fabricação das secções dos tubos, deverão seguir o especificado na norma AWWA-C 201, a saber

diâmetro externo, em função da medida na circunferência $\pm 0,5\%$.

ovalização-diferença entre o maior e menor diâmetro 1.0%

alinhamento para um distância de 3,05m (10 pés) 3,17 mm (1/8 pol)

comprimento-variação com relação ao especificado

- | | |
|-------------------|-------------------|
| - secção normal | 50,8 mm (2pol), |
| - secção especial | 3.17 mm (1/8 pol) |

2.10 7- Testes

Os testes serão de duas categorias testes de solda e testes hidrostáticos Estes testes serão realizados na fábrica, nas secções dos tubos fabricados

Os testes de solda serão feitos conforme a Sec 5-AWWA-C 201, que determina pelo menos uma amostra para teste a cada 91,5 m (300 pés) de tubo fabricado Os tipos e quantidade de placas para amostra e solda obedecerão ao recomendado na Sec 5 1 4 da AWWA-C 201

Os testes de solda exigidos são os seguintes

- "Etch test" (ataque com ácido clorídrico).
- "Reduced-section tensile test"(tração em secção reduzida).
- "Free bend test"(dobramento).
- "Root bend test"(dobramento da raiz).

- "Nick break test" (choque no entalhe)

Os resultados dos ensaios deverão estar de acordo com os limites de tolerância ditos na Sec,5.2 -AWW A-C 201, bem como o aceite, podendo ser recondicionada a secção, conforme Sec 5.3 -AWW A-C 201

Os testes hidrostáticos serão realizados na fábrica, em todas as secções de tubos prontos, com máquina apropriada e nas pressões de teste indicadas na encomenda

2.10.8 - Revestimentos de Tubos e Peças Especiais na Fábrica

2.10.8.1 - Escopo

A presente especificação refere-se às condições de execução dos revestimentos interno e externo dos tubos de aço soldados na fábrica

Os revestimentos serão feitos rigorosamente de acordo com a norma AWW A-C 203 - "Standard for Coal Tar Enamel Protective Coatings for Steel Water Pipe"

Esse item não se aplica aos revestimentos das soldas de campo e aos reparos das avarias devidas ao transporte e/ou assentamento

2.10.8.2 - Dados Complementares

Os revestimentos aqui especificados têm por finalidade proteger contra a corrosão as tubulações de aço enterradas ou não, em condições normais de assentamento Para condições agressivas os revestimentos serão especiais e tratados isoladamente

O revestimento interno constará de uma demão de tinta primária, com mordente de superfície, seguida, depois de seca, por uma demão a quente de esmalte betuminoso de alcatrão de hulha, ou epoxi, isento de fenol A aplicação poderá ser de forma mecânica ou manual

O revestimento externo para tubos enterrados, constará de uma demão de tinta primária, mordente de superfície, seguida, depois de seca, de uma demão a quente de esmalte betuminoso, envolvido por uma camada de feltro de asbesto, impregnado de esmalte, seguida, posteriormente para a sua proteção, de uma demão de caiação ou papel "kraft"

Os revestimentos externos para tubos não enterrados constarão de duas demãos de tinta primária à base de zarcão Seguida de uma demão de tinta com pigmento de alumínio A segunda demão de zarcão poderá ser substituída por esmalte branco sintético

Deverão ser oferecidos ao fornecedor o projeto da linha com diâmetros, localização e extensões dos trechos aéreos e enterrados e os tipos de revestimentos de proteção, a temperatura a que o tubo ficará submetido antes e depois do assentamento, a indicação das taxas de consumo de revestimento, por área de aplicação e, finalmente, a norma AWWA - C-203 e a relação de testes requeridos

2.10 8.3 - Execução dos Revestimentos

A Fiscalização deverá estar presente durante a execução dos serviços de revestimentos, examinando a maneira de execução, a qualidade dos revestimentos e os testes de aceitação, fazendo cumprir a norma AWWA-C-203

Todos os revestimentos deverão ser feitos por pessoal habilitado neste tipo de serviço, com supervisão de pessoa que comprovadamente já tenha feito revestimentos betuminosos, para controle de temperatura de aquecimento e aplicação

Todas as superfícies da tubulação deverão ser cuidadosamente limpas por lavagem e por jato de areia, removendo todo o óleo, ferrugens e incrustações, até se ter uma superfície de coloração cinza. Os cuidados necessários constam da Sec 3 2 da AWWA-C-203

A tinta primária poderá ser aplicada manualmente com trinchas ou mecanicamente com aspersores, sendo proibido o uso de solvente para afinar a tinta, a qual deverá ser aplicada imediatamente após a limpeza da superfície seca

As condições de aplicação da tinta primária, relativas ao tempo de secagem, limites de temperatura de aplicação e correção de defeitos de pintura, obedecerão ao especificado nas Sec 3 3 e 3 4-AWWA-C 203

O esmalte betuminoso de alcatrão da hulha deverá ser aquecido em caldeirões apropriados, com controle de temperatura, devendo haver condições de proteção contra a poeira e a umidade, antes e durante o aquecimento, tudo de acordo com a Sec 3 5-AWWA-C 203

A aplicação do esmalte na superfície interna será por centrifugação, até se ter uma superfície de acabamento uniforme e lisa, com espessura de $2,38 \text{ mm} \pm 0,79 \text{ mm}$ ($3/32'' \pm 1/32''$) Deverão ser seguidas na aplicação as Sec 3 6, 3 7 e 3 8-AWWA-C-203

A aplicação do esmalte na superfície externa será feita por rotação do tubo, em faixas espirais de espessura uniforme, firmemente aderido ao "primer". As faixas sucessivas deverão ter um recolhimento de 12,7 mm (1/2", no mínimo). As condições de aplicação constam da Sec 3 9-AWWA-C 203

As secções dos tubos, que em quase sua totalidade terão juntas soldadas no campo, terão suas extremidades sem qualquer revestimento, para evitar avarias

. Pintura de Base

A tinta primária de revestimento interno e externo dos tubos enterrados será a do "Type A"-Coal-Tar Primer, especificada pela norma AWWA-C 203, deverá ser capaz de garantir uma perfeita aderência para o esmalte betuminoso. Essa pintura deverá satisfazer as condições da Sec 2 12-AWWA-C 203

A tinta primária do revestimento externo dos tubos não enterrados será o zarcão (óxido de chumbo vermelho) em resina sintética e satisfará o especificado na Sec 2 8-AWWA-C 203. Quando a segunda camada for o esmalte branco sintético, este será de óxido de titânio em resina alcalina, conforme Sec 2 9-AWW-C 203

. Pintura de Revestimento

O esmalte betuminoso será proveniente do tratamento especial do pixe de alcatrão de hulha com "filler" de material inerte, isento de qualquer espécie de asfalto. O esmalte deverá satisfazer as condições da tabela "I" para testes da norma AWWA-C 203

Os testes de amostragem para determinação das taxas de consumo, tempos de secagem, temperaturas de aquecimento e aplicação se acham na Sec 2 3-AWWA-C-203, bem como a forma de procedimento

A confecção de placas de amostragem, testes de laboratório e parâmetros se acham nas normas ASTM-M - D 26, D 271, D 71 e D 5 e AWWA-C 203-Sec 2 4 4 e Sec 2 5. Servirão para a determinação dos índices de ponto de enchimento, peso específico, índice de penetração, escoamento a alta temperatura, fendilhamento a baixa temperatura, deflexão, impacto e deslocamento da película e de adesão do esmalte na temperatura de operação

. Envoltório Protetor

O feltro de asbesto não deverá conter menos de 85% de asbesto. na totalidade do feltro não saturado e podera ser aplicado quando saturado de esmalte de alcatrão de hulha

As características físicas do feltro de asbesto devem se enquadrar nas Sec 2 6 2 a 2 6 6-AWWA-C 203 e procedimentos da ASTM-D-146

A tinta de alcatrão sera composta de água, óleo de linhaça, cal e sal, nas proporções indicadas na Sec 2 7-AWWA-C203

A tinta de alumínio, quanto a sua composição, pigmento e características físicas, deverá seguir o especificado nas Sec 2 10 e 2 11-AWWA-C 203

2.10.9 - Inspeção

Além da inspeção visual, no que diz respeito ao bom aspecto dos revestimentos, a superfície externa da tubulação deverá ser submetida a inspeção de isolamento elétrico, que tem por finalidade detectar locais de baixa resistência elétrica, ou seja, furos nos revestimentos

A superfície interna, onde houver partes a serem recondicionadas ou sujeitas a tráfego de pessoal, poderá ser submetida ao mesmo tipo de teste a critério da Fiscalização

O teste de resistência elétrica, chamado de "Holiday test", será feito com o aparelho "Electrical Holiday Detector", tipo portátil, voltagem regulável com a técnica de operação descrita na Sec 3 13-AWW-C 203

2.10.10 - Assistência Técnica

O Fabricante ou Fornecedor, deverá prestar assistência técnica sem nenhum ônus para a Contratante, durante o recebimento, a montagem e a colocação em carga de toda a rede, até a conclusão dos testes e sua aceitação

2.11 - TUBOS E CONX. EM POLIE. DE ALTA DEN.(PEAD)

2.11.1 - Generalidades

Estas Especificações Técnicas prescrevem as condições mínimas exigíveis na aceitação e recebimento de tubos de polietileno preto de alta densidade (*PEAD*), contendo acetado de vinila (*AV*), com elevada

resistência à quebra por tensão, a radiação ultravioleta (*UV*), e à oxidação térmica, empregados, enterrados ou não, na condução e distribuição de água

Os tubos devem ser fabricados com polietileno preto de alta densidade (*PEAD*) por processo que assegure a obtenção de um produto que satisfaça às exigências destas Especificações Técnicas

Para os tubos, conexões e acessórios que serão ofertados, deverão ser apresentados, junto com a proposta, catálogos, e certificados de ensaios, para a devida avaliação durante o julgamento das propostas

Todos os tubos, conexões e acessórios aqui especificados, devem suportar, no mínimo, a pressão de serviço requerida para classe, conforme consta nas planilhas de quantificação

A entrega de todos os materiais e equipamentos será feita no local da obra

A citação de especificações de conexões e acessórios de um dado Fornecedor ou Fabricante não implica em nenhuma preferência. Deve ser entendida exclusivamente como uma referência às características desejadas, podendo serem ofertados quaisquer outros que apresentem funcionamento semelhante

As tubulações das linhas devem atender comprovadamente às pressões de serviço do projeto e durabilidade mínima de 05 (cinco) anos. Os materiais deverão ser garantidos por um prazo de 18 meses após a entrega dos mesmos, ou 12 (doze) meses após a data de postos em funcionamento

O Fabricante ou Fornecedor deverá se responsabilizar pela substituição integral dos componentes previstos no Projeto por equipamentos de características técnicas e desempenhos semelhantes

O material deve apresentar conteúdo de acetato de vinila (*AV*) e negro de fumo adequadamente dispersos, além de ser estabilizado com antioxidante adequado, para conferir ao produto alta resistência à quebra por tensão, alto poder de absorção da radiação ultravioleta (*UV*) e resistência à oxidação térmica, sem falhas e isentas de defeitos

O Fabricante ou Fornecedor dos tubos, conexões e acessórios, deverá dispor no local da obra, às suas custas, de um técnico especializado para orientar o recebimento de todo o material, bem como para acompanhar os ensaios da tubulação após a montagem da rede

Durante a fase de montagem, o técnico representante do Fabricante ou Fornecedor, deverá, se for o caso, comunicar e indicar à Fiscalização da SRH as modificações que forem necessárias para a perfeita execução dos serviços dentro dos padrões indicados pela sua empresa

No preço apresentando na proposta do Fabricante ou Fornecedor dos tubos, conexões e acessórios, devem estar incluídos a fabricação, transporte até o local da obra com carga e descarga, seguros, obrigações sociais e fiscais, assistência técnica e toda e qualquer outra despesa, não cabendo ao Fabricante ou Fornecedor nenhuma outra indenização

As propostas de preço serão referidas ao mês da licitação nas unidades monetárias determinadas no Edital de Concorrência

2.11.2 - Identificação

Os tubos devem trazer marcado por processo de impressão a quente com caracteres visíveis, no máximo a cada 2 metros, pelo menos o seguinte

- a) marca ou identificação do fabricante.
- b) número da Norma.
- c) sigla “*PEAD*”.
- d) número que indica seu diâmetro nominal.
- e) pressão nominal “PN 10”
- f) no mínimo uma vez em cada bobina, o código que permite rastrear a sua produção no Programa de Qualidade do Fabricante

2.11.3 - Transporte

Os tubos, acessórios ou outro qualquer componente deverão ser transportados pelo Fabricante ou Fornecedor (com carga, descarga e acondicionamento) até o local da obra e depositados em área reservada para tal fim, a critério da Fiscalização

2.11.4 - Recebimento e Armazenamento

O recebimento de todo material, deverá ser feito por representante da Fiscalização e do Fabricante ou Fornecedor, que manterá no local de descarga pessoal para efetuar esse trabalho, sem qualquer despesa para o Contratante

A SRH será a única responsável pela guarda e conservação do material recebido

O Fabricante ou Fornecedor deverá empilhar os tubos fornecidos em bobinas ou barras, de maneira correta, sobre estrados de madeira. As conexões e acessórios embalados em caixotes, serão conferidos individualmente e posteriormente reembalados e armazenados

Verificados defeitos em peças de um mesmo lote, o mesmo será examinado pela Fiscalização e representante do Fabricante ou Fornecedor. Determinada, se possível, a origem de tal defeito decidirá-se pela aceitação ou rejeição da peça defeituosa apenas ou de todo o lote

As peças defeituosas deverão ser catalogadas em formulário próprio e devolvidas acompanhadas de relatório específico, assinado pela Fiscalização e pelo representante do Fabricante ou Fornecedor. Esta devolução far-se-á sem qualquer despesa para a **CONTRATANTE**.

Não deverá ser permitida a permanência de peças defeituosas na área destinada ao armazenamento do material

O material será considerado recebido quando for aposto no conhecimento da carga e Nota Fiscal da remessa, um carimbo específico com as assinaturas dos representantes da Fiscalização e do Fabricante ou Fornecedor, bem como a apresentação do certificado de qualidade do referido material fornecido por órgão competente, a critério da Fiscalização

2.11.5 Materiais

Os tubos deverão ser fabricados com polietileno preto de alta densidade (**PEAD**) por processo que assegure a obtenção de um produto que satisfaça às exigências desta Norma

O polímero base deve ser aditivado com produtos estritamente necessários a sua transformação e à utilização do tubo de acordo com esta Norma

O material deve apresentar conteúdo de acetato de vinila (**AV**) e negro de fumo adequadamente dispersos, além de ser estabilizado com antioxidante adequado, para conferir ao produto alta resistência à quebra por tensão, alto poder de absorção da radiação ultravioleta (**UV**) e resistência à oxidação térmica

Os tubos devem ser fabricados nas dimensões e tolerâncias constantes na Tabela 1

TABELA 1 - DIMENSÕES E TOLERÂNCIA PARA PEAD

DIÂMETRO DO TUBO (mm)	DIÂMETRO EXTERNO (mm)		ESPESSURA DA PAREDE			
			SRD 11		SRD 17,6	
			(mm)	(mm)	(mm)	(mm)
90	90	90,6	8,2	9,2	5,1	5,8
125	125	125,6	11,4	12,7	7,1	8,0
140	140	141,0	12,8	14,2	8,0	8,9
180	180	181,2	16,4	18,2	10,2	11,4

Os Tubos devem ser fornecidos em bobinas com comprimentos múltiplos de 50 m e tolerância de +1,0% -0,5% A unidade de compra dos tubos é o metro e as quantidades solicitadas devem ser múltiplos inteiros de bobinas

2.11.6 - Testes de Inspeção

Os tubos deverão ser submetidos aos ensaios, a seguir discriminados, acompanhados da apresentação de certificado fornecido por órgão competente

a) Ensaios de qualidade de matéria prima

Coeficiente de absorção de UV, submetido ao 12 02 08-039

Tempo de indução oxidante, submetido ao 12 02 08-040

Análise qualitativa da presença de UV, submetido ao projeto de norma 12 02 08-037

Conteúdo de negro de fundo. submetido a NBR 9058

Densidade. submetido a MB 1123 ou MB 1160

Resistência à tração e alongamento à ruptura. submetido a NBR 9622

Resistência à quebra sob tensão. submetido ao projeto de norma 12 02 08-041

b) Ensaios de recebimento da matéria prima

Dispersão do negro fumo, conforme ABNT projeto 2 009 22001/88

Índice de fluidez, submetido a MB 1122

Ensaios de aceitação dos tubos

Dimensões e tolerâncias

As amostras dos tubos, medidas conforme estabelecido na Tabela 2, devem atender aos requisitos estabelecidos na Tabela 1, no que diz respeito ao diâmetro externo médio (dem) e a espessura de parede (e)

De cada lote formado é separada a amostra (bobinas) para inspeção dimensional, conforme estabelecido na Tabela 2

TABELA 2 - PLANO DE AMOSTRAGEM PARA INSPEÇÃO DIMENSIONAL

TAMANHO DO LOTE	NÚMERO DE AMOSTRAS	PRIMEIRA AMOSTRAGEM		SEGUNDA AMOSTRAGEM	
		1º NÚMERO ACEITAÇÃO	1º NÚMERO REJEIÇÃO	2º NÚMERO ACEITAÇÃO	2º NÚMERO REJEIÇÃO
50 - 90	8	0	2	1	2
91 - 150	13	0	3	3	4
151 - 280	20	1	4	4	5
281 - 500	32	2	5	6	7

Resistência à quebra sob tensão. Corpos de prova obtidos de tubos e submetidos ao 12 02 08-043

Resistência à tração e alongamento à ruptura Corpos de prova obtidos de tubos e submetidos à NBR 9622, com velocidade de 500 mm/min à temperatura de (23 ± 2) °C conforme estabelecido em 6 9 5 2

Envelhecimento térmico acelerado

Corpos de prova obtidos de tubos e submetidos ao 12 02 08-042, durante 48 horas a (100 ± 5) °C conforme estabelecidos em 6 9 5 2

Incremento de fluidez

Corpos de prova obtidos de tubos e submetidos a MB 1122, conforme estabelecido em 6 9 5 3

Resistência à pressão hidrostática de curta duração

Corpos de prova obtidos de tubos, conforme estabelecido em 6 9 5 4, não devem romper, e submetidos ao 2 06 07-003

Resistência à pressão hidrostática interna prolongada com temperatura Corpos de prova obtidos de tubos, conforme estabelecido em 6 9 5 4, não devem romper quando submetido ao 2 06 7-004

Estabilidade dimensional

Corpos de prova obtidos de tubos e submetidos ao 2 06 07-005, durante 1 hora à temperatura de $(100 \pm 3) ^\circ\text{C}$, conforme estabelecido em 6 9 5 5

c) Inspeção

A inspeção dos tubos deverá ser feita no local da obra. O Fabricante ou Fornecedor deverá colocar à disposição do comprador os equipamentos, gabaritos de controle e pessoal especializado para os ensaios conforme sua rotina de controle de qualidade.

O Comprador ou seu representante deverá ser avisado com antecedência mínima de 15 dias do início das operações da recepção do material encomendado.

Caso o comprador ou seu representante não compareça na data estipulada para acompanhar os ensaios de recebimento, o Fabricante não deverá proceder aos ensaios, ficando acertado nova data.

O Fabricante ou Fornecedor deverá ter um Manual de Garantia de Qualidade, estabelecendo a organização e os procedimentos das funções do sistema do seu Programa de Qualidade no que diz respeito a

- a) garantia de desempenho do composto de PEAD utilizado na fabricação dos tubos, baseado nos ensaios de qualidade,
- b) planejamento de inspeção.

- c) controle dos documentos.
- d) equipamentos de medição e controle,
- e) inspeção e ensaios de recebimento de matéria prima,
- f) inspeção e ensaios de aceitação dos tubos,
- g) inspeção final.
- h) ação corretiva.
- i) manuseio, embalagem e expedição.
- j) registros de qualidade,
- l) auditoria de qualidade

Todo o fornecimento de tubos sera dividido em lotes, de no máximo 25 000 m e no mínimo 2 500 m, e submetidos a verificação dimensional da seguinte forma

Deve-se medir a espessura da parede com micrômetro na ponta do tubo em controle, isenta de rebarbas e aproximadamente a 1 cm da extremidade

Devem ser efetuadas de três a oito medições igualmente espaçadas no perímetro e considerar como espessura mínima o menor valor obtido, aproximado para o 0.1 mm

Deve-se determinar o diâmetro externo na ponta do tubo, utilizando-se paquímetro e efetuando-se duas medições ortogonais entre si e obtendo-se a média aritmética, aproximada para o 0,1 mm

As amostras dos tubos, obtidos conforme Tabela 2, que tiverem sido aprovadas na verificação dimensional devem formar os lotes, conforme Tabela para a realização dos ensaios destrutivos

TABELA 3 - PLANO DE AMOSTRAGEM PARA ENSAIOS DESTRUTIVOS

TAMANHO DO LOTE	NÚMERO DE AMOSTRAS	PRIMEIRA AMOSTRAGEM		SEGUNDA AMOSTRAGEM	
		1º NÚMERO ACEITAÇÃO	1º NÚMERO REJEIÇÃO	2º NÚMERO REJEIÇÃO	2º NÚMERO REJEIÇÃO
BOBINAS	BOBINAS	RESULTADOS NEGATIVOS OBSERVADOS			
50 - 90	2	0	2	1	2
91 - 150	3	0	2	1	2
151 - 280	5	0	3	3	4
281 - 500	8	1	4	4	5

Os corpos de prova para ensaios destrutivos devem ser obtidos como indicados a seguir

Para o ensaio de resistência à quebra sob tensão, o corpo de prova deve ter comprimento aproximado de 250 mm

Para o ensaio de resistência à tração e alongamento e para o ensaio de envelhecimento térmico acelerado, o corpo de prova deve ter a forma e dimensões previstas na NBR 9622, tipo 2

Para o ensaio de incremento do índice de fluidez, o corpo de prova deve ser constituído de segmento de tubo fragmentado com cerca de 10 g

Para o ensaio de pressão hidrostática interna de curta duração e para o ensaio de pressão hidrostática interna prolongada com temperatura, os corpos de prova devem ter comprimento aproximado de 400 mm

Para o ensaio de estabilidade dimensional, o corpo de prova deve ter comprimento aproximado de 150 mm

Quando a provação do material for feita pela Fiscalização, o certificado de inspeção deverá ser fornecido tão logo os ensaios de inspeção sejam concluídos e no próprio local de inspeção

Os lotes serão aceitos ou rejeitados, de acordo com o número de tubos defeituosos, conforme tabela anterior (**TABELA DE AMOSTRAGEM**) e a critério da Fiscalização

No caso de ocorrerem até dois resultados negativos, os ensaios deverão ser repetidos em mais dois tubos, ou seja, com o dobro do número de corpos de prova, quando todos deverão ser aprovados

As bobinas das quais foram retirados os corpos de prova, poderão ser aceitos como se tivessem seu comprimento total, antes da extração dos mesmos, a critério, da Fiscalização

2.11.7 - Assistência Técnica

O Fabricante ou Fornecedor, deverá prestar assistência técnica sem nenhum ônus para a Contratante, durante o recebimento, a montagem e a colocação em carga de toda a rede, até a conclusão dos testes e sua aceitação

Quando se tratar de linha que necessite de conexões e peças especiais ao longo de sua extensão, deve ser satisfeita a intercambialidade nestes pontos e nas interligações com outros materiais

Deverão ser fornecidas no mínimo dez juntas de montagem, por diâmetro, para acoplamento rápido em caso de acidentes. Estas juntas deverão permitir a intercambialidade com outros materiais

Um exemplo de cada equipamento e de cada material utilizados para perfeita união entre tubos **PEAD** através de solda sera fornecido pelo Fabricante ou Fornecedor sem nenhum ônus para a Contratante, que ficará com a guarda deste equipamento e material

2.12 - CONJUNTOS ELETROBOMBAS

O escopo de fornecimento dos conjuntos eletrobombas compreendem os seguintes casos

- conjuntos eletrobombas para captação montados com eixo horizontal em estrutura de captação fixa e abrigados,

- conjuntos eletrobombas para captação, montados com eixo na vertical, em estrutura de captação flutuante e ao tempo,

- conjuntos eletrobombas para lavagem dos filtros, montados com eixo na horizontal em estrutura fixa e abrigados

- Devem ser fornecidas com peças sobressalentes e peças de ampliação para os diâmetros nominais de sucção e recalque da instalação conforme especificado no projeto e relação de material

As unidades deverão ser cuidadosamente balanceadas de modo que quando em operação nas capacidades nominais, a amplitude de vibração não ultrapasse as normas do Hydraulic Institute, pág 84, 12ª edição

A potência do motor elétrico deverá ser tal que cubra toda a faixa de potência consumida pela bomba com o rotor selecionado

Os materiais a serem utilizados na fabricação das bombas são de responsabilidade do fabricante e deverão ser detalhadamente escritos na sua proposta. Os materiais citados nesta especificação técnica para as partes principais das bombas, servem como referência do padrão de qualidade que será exigido pela SRH

As bombas deverão satisfazer às seguintes condições mecânicas

- os flanges de sucção e descarga deverão ser de acordo com a norma NBR -7675-ABNT, para a classe de pressão especificada
- Os conjuntos eletrobombas deverão ser selecionados de maneira que possam trabalhar de forma perfeita hidráulica e mecanicamente
- As bombas especificadas deverão ser do tipo centrífugas lubrificadas à água limpa
- As carcaças deverão ser de ferro fundido conforme ASTM-A-48, classe 25 ou similar. Deverão ser providas de parafusos com olhal de suspensão ou equivalente aprovados. A conexão de recalque deverá estar preparada para instalação de monômetro. Na parte externa da carcaça deverá haver uma seta que poderá ser fundida ou então gravada em placa de aço inoxidável, indicando o sentido de rotação do rotor
- Os rotores deverão ser de ferro fundido, granulometria fina, conforme ASTM-A-48, classe 25 ou similar, estática e dinamicamente balanceados
- Os anéis da carcaça deverão ser de bronze ASTM-B-143 grau 1B ou similar
- Os eixos de transmissão deverão ser de aço SAE 1045 ou similar

Os mancais deverão ser projetados para trabalho contínuo e pesado, devendo ter uma duração mínima prevista de 40 000 (quarenta mil) horas de serviço

Os mancais de bomba deverão ser projetados de modo a suportar todos os esforços axiais e radiais, evitando assim que qualquer resultante destes esforços seja transmitida aos mancais do motor elétrico

A base dos conjuntos deverá ser de aço carbono estrutural

A base deverá ser de construção sólida para suportar todos os esforços a ela impostos por vibrações, choques e todas as possíveis cargas da bomba e do motor

- Todos os parafusos e chumbadores deverão ser de aço inoxidável AISI 304
- As bombas deverão ser providas de plaquetas de identificação de metal não corrosível e deverão conter no mínimo os seguintes dados das condições de serviço dos equipamentos: marca, ano de fabricação, modelo, número de fabricação, vazão, altura manométrica total, rotação, potência efetiva

Os motores deverão satisfazer as seguintes condições

- Os motores elétricos de indução para acionadores serão assíncronos, trifásico do tipo com rotor em gaiola
- Os motores deverão ser apropriados para conjuntos de partida normal, operação contínua na potência nominal indicada e capacidade térmica, para acelerar a máquina acionada até a rotação máxima, sem danos de aquecimento quando parte a 90 % da tensão nominal e na temperatura normal de funcionamento
- A tensão e frequência nominal dos motores deverá ser trifásico em 380 V e 60 Hz
- Os motores deverão ser apropriados para partida direta, e deverão operar numa temperatura ambiente máxima de 40 °C

Os limites de elevação de temperatura das diversas partes dos motores não deverão exceder os limites estabelecidos pela norma **ABNT**

- Os motores elétricos deverão ser selecionados pelo fornecedor do conjunto, que será o responsável pela escolha, sujeita à aprovação da **SRH**.
- Os mancais dos motores deverão permitir uma fácil lubrificação desde a parte externa do motor, sem que qualquer desmontagem seja necessária
- A classe de isolamento deverá ser B (130 °C) NBR 7094 e grau de proteção IP 54 (NBR 6146)
- Para os motores instalados nos flutuantes a classe de isolamento deverá ser a B e grau de proteção IP 55

3 - OBRA CIVIL

3. OBRA CIVIL

3.1 - MATERIAIS

3.1.1 - Considerações Gerais

Os materiais a serem empregados na execução dos serviços serão novos e deverão ser submetidos ao exame e aprovação, antes de sua aplicação, por parte da Fiscalização, a quem caberá impugnar seu emprego se não atender às condições exigidas nas presentes especificações

Os materiais caracterizados pelas suas marcas comerciais, definido o padrão de qualidade do produto, só poderão ser substituídos por outros que preencham os mesmos padrões, comprovados pela Fiscalização

Todo material recusado deverá ser retirado imediatamente do canteiro de obras após comunicação da Fiscalização de sua não aceitação, correndo todas as despesas por conta da empreiteira

Os padrões de qualidade dos materiais a serem empregados deverão atender às especificações da *ABNT* - Associação Brasileira de Normas Técnicas Para os padrões de qualidade e materiais não normalizados pela *ABNT* serão adotadas as normas emitidas por uma das seguintes entidades

<i>AWWA</i>	American Water Worker Association
<i>ASA</i>	American Standart Association
<i>ASTM</i>	American Society for Testing and Materials
<i>IEEE</i>	Institute of Electrical and Eletronics Engineers
<i>IPCEA</i>	Insulated Power Cable Engineers Association
<i>NEMA</i>	National Electrical Manufacturer's Association
<i>NEC</i>	National Electrical Code (Bureau of Standards)
<i>NSC</i>	National Safety Code

Outras normas, quando explicitamente citadas, deverão, também, ser obedecidas

3.1.2 - MATERIAL EM GERAL

- Aço para Concreto Armado CA-50 e CA-60 deverá atender às especificações da NB-3/72 da ABNT
- Água deverá ter as qualidades especificadas pela NB-1 e PB-19 da ABNT
- Água Rás deverá atender à EB-38 da ABNT, quando de origem vegetal (essência de Terebentina), e satisfazer à EB-39 da ABNT, quando se tratar do sucedâneo de origem mineral
- Arame de Aço Galvanizado trata-se de fio de aço estirado branco galvanizado a zinco, de bitola adequada a cada caso
- Arame Recosido de Ferro o arame para fixação das armaduras do concreto armado será de aço recosido, preto nº16 ou 18 SWG
- Areia para Argamassa deverá atender às especificações da MB-95 e da MB-10 da ABNT
- Areia para Concreto deverá atender às especificações da EB-4 e da MB -10 da ABNT
- Azulejos serão brancos, tamanho 15 x 15 cm qualidade apresentando esmaltação lisa, homogênea e brilhante, sendo rejeitadas peças empenadas ou desbitoladas As características exigíveis no recebimento de azulejos são as estabelecidas na EB-301/ABNT
- Buchas serão de "nylon", considerando-se satisfatório os produtos fabricados por Plásticos Fisher do Brasil
- Blocos de Concreto considerando-se satisfatório o tipo Reago
- Cal Hidratado deverá atender ao especificado pelas MB-266, P-MB341 e P-MB342 da ABNT
- Cal Virgem deverá atender ao especificado pela E-57-IPT e pela P-EB-172, MB-266 e P-MB-342 da ABNT
- Chapas Compensadas para Formas deverão atender ao disposto pela P-NB-139 da ABNT
- Cimento Portland Comum deverá satisfazer ao especificado pela EB-1 e P-MB-513/69 da ABNT e pelos § 21 a 28 do C-114/63 da ABNT

- Cimento Portland Branco obedecerá as mesmas especificações do cimento comum no que couber
- Cimento Portland de Alto Forno (AF) deverá satisfazer ao especificado pela EB-208
- Cimento Portland Pozolânico (POZ) deverá satisfazer ao especificado pela EB-758 e ativo MB-1154
- Cimento Portland de Moderada Resistência a Sulfatos e Moderado Calor de Hidratação (MRS) deverá satisfazer ao especificado pela EB-903
- Alvaia de pó de cor Branca, usado como pigmento de tintas deverá satisfazer ao especificado pelo MB-61
- Colas para Pintura Serão de origem animal, dissolvendo-se em água quente, sem deixar residuo
- Emulsão Betuminosa suspensão em água de glóbulos de betume para aplicação a frio. considera-se como bom o produto conhecido comercialmente por “*Neutrol*”
- Ferragens as dobradiças serão de ferro laminado, com pino de latão, da fabricação La Fonte ou similar As fechaduras tipo “Yale” serão de embutir de fabricação La Fonte ou similar Terão caixas de ferro laminado, com chapa-testa cromado, trinco reversível e lingueta de metal cromado. com dois cilindros de encaixe, cromados, arrematados por entradas de latão laminado cromado e com duas chaves niqueladas As fechaduras tipo “Gorges” serão de embutir e terão caixas de ferro laminado. com chapa testa cromado. lingueta de metal cromado e com duas chaves niqueladas. de fabricação La Fonte ou similar As maçanetas serão de latão fundido e cromado de Fabricação La fonte ou similar As demais ferragens necessárias serão de latão cromado, de fabricação La Fonte ou similar
- Labrilhos de Cerâmica serão de 1º qualidade e deverão atender a cor e dimensões indicadas no projeto, sendo constituídos de grés cerâmico com massa homogênea, e tendo faces planas Obedecerá a TB-118. PB-314 e EB-648 da ABNT
- Madeira toda madeira a ser empregada nas esquadrias e batentes em geral, e estruturas de cobertura será de Lei, abatida há mais de dois anos, bem seca isenta de branco ou caruncho ou

broca não ardida e sem nós ou fendas, que comprometem sua durabilidade, resistência ou aparência

A madeira de emprego provisório para andaime, tapumes, escoramento e moldes ou formas, será de pinho do Paraná, nas dimensões necessárias aos fins a que se destina. A madeira serrada e beneficiada satisfará a PB-5 da ABNT e a madeira para estruturas obedecerá a NB-11 e MB-26 da ABNT

- Massas para Pintura no emasseamento de superfície a serem pintadas será utilizada massa de tipo apropriado ao gênero da tinta a ser usada. Para pintura a óleo ou a esmalte, será empregada massa composta por gesso-grés e óleo de linhaça
- Mastiques os mastiques elásticos serão produtos a base de polisulfatos, de consistência plástica à temperatura ambiente, e que devem conservar sua elasticidade após a aplicação geralmente procedida a frio, e com espátula ou pistola especial
- Neoprene elastômero obtido pela polimerização do cloropreno, devendo obedecer ao MB-57 e ao MB-394 da ABNT, sendo considerado satisfatório o de fabricação da Isotherma
- Óleo de Linhaça será de primeira qualidade e deverá satisfazer, quando cru ao MB-20 e EB-7 da ABNT e a EB-140, quando cozido
- Pedra Britada deverá atender às especificações da EB-4 e MB-7 da ABNT
- Tampão de Ferro Fundido tampão tipo pesado para assentamento em leito de rua, composto de caixilho e tampa, fabricado de acordo com a norma ASTM A-48-48, todas as peças deverão apresentar estrutura metalográfica homogênea, compacta, não sendo admitidos reparos por soldas, não devem apresentar rachaduras ou trincas de fundição
- Tubos de Concreto serão em concreto simples, classe C 2 e obedecerão à especificação EB-6 da ABNT
- Tubos de Manilha de Barro serão de cerâmica de boa Qualidade e estar de acordo com a EB-5, MB-12, MB-13, MB-14 e MB-210
- Moirões de Concreto terão 3,20 m de altura e dotados de bico

OBS Quando ocorrer o caso, se qualquer uma das normas acima citadas estiver cancelada, deverá ser seguida a norma atualizada que versa sobre os materiais em questão

3.2 - SERVIÇOS

3.2.1 - Poço Amazonas

3.2.1.1 - Descrição

Os procedimentos relacionados à escavação do poço amazonas, estão a seguir relacionados, incluindo, também, a execução da estrutura de concreto e alvenaria, bem como, o desenvolvimento e testes de produção do poço. A estrutura do poço concluído terá diâmetro interno de 3 m e diâmetro externo de 3,5 m.

3.2.1.2 - Diâmetro de Escavação

A escavação do poço poderá ser executada de forma manual ou mecânica, atendendo o seguinte critério:

- a) Aluvião não saturado. Será escavado com diâmetro de 5,0 metros, utilizando preferencialmente pá e picareta. Via de regra, não há necessidade de escoramento, haja vista a constituição areno-argila dos sedimentos aluviais.
- b) Aluvião saturado. O diâmetro de escavação é de 3,5 metros imposto pelo diâmetro externo de cinta de perfuração (sapata cortante), que servirá juntamente das paredes do aluvião escavado.

3.2.1.3 - Avanço da Escavação não Saturada

A escavação em aluvião não-saturado não requer grandes cuidados, sendo geralmente concluída com relativa rapidez. Vencida esta etapa, a **CONTRATADA** deverá contactar com a **SRH** para que esta proceda a medição do item. A partir de então, fica autorizada a montar a cinta de perfuração ($d_i = 2,7\text{m}/D_e = 3,5\text{ m}$) e os pilares ($0,25 \times 0,25 \times h$) no local da escavação, para em seguida iniciar o assentamento dos tijolos pré-moldados em junta seca.

3.2.1.4 - Seção Filtrante

A parte que requer mais critério na construção do poço é a seção filtrante, pois é através dela que será possível a produção de água. A execução desta atividade se inicia com a confecção dos tijolos de cimento e areia (4:1), segundo molde da **CAGECE**, nas quantidades pré-determinadas. Em seguida começa o assentamento destes tijolos sobre a Cinta de Perfuração, ficando a seção dividida em quatro

módulos separados por quatro pilares. Cada fileira horizontal de tijolos será assentada sobre fio de nylon de 2,00 mm, sendo utilizado duas linhas de fio equidistantes e no sentido radial do poço sobre cada tijolo. A amarração dos tijolos é feita nos dois pilares adjacentes, adotando-se o desencontro de meio tijolo de uma fileira para outra. Assim sendo, fica evidente a denominação de Seção Filtrante em Junta Seca, uma vez que não é utilizado argamassa para o assentamento.

3.2.1.5 - Avanço da Escavação Saturada

Atingido o limite da zona não-saturada do aluvião, será necessária a instalação dos equipamentos de bombeamento no poço para mantê-lo com o nível da água rebaixado, de forma a possibilitar o trabalho de retirada de material escavado do seu interior. Desta forma, ao passo que a escavação for avançando, a estrutura do poço descenderá simultaneamente. A critério da *CONTRATADA* e em consenso com a *SRH*, poderá ser utilizada outra forma de escavação, porém adotando-se os preços do item b.

3.2.1.6 - Amostragem

Durante o avanço da escavação deverá ser feita a coleta de amostragem do material escavado a cada meio metro, acondicionando-se em sacos plásticos onde conste a profundidade e data da coleta, para serem descritas pelo técnico da *CONTRATADA* e para aprovação por parte da *SRH*.

3.2.1.7 - Seção não Produtora

O fechamento da alvenaria da seção não-produtora será feita com tijolo maciço assentado de um vez em quatro módulos por seção e amarrada entre os pilares. A parte aérea deverá ser rebocada, na parte externa, com argamassa de cal e areia vermelha (1/4).

3.2.1.8 - Escada Interna

Para inspeção no interior do poço deverá ser executada uma escada de marinheiro em ferro redondo 3/4" com espaçamento entre os degraus de 0,40 m, chumbada em um dos pilares conforme detalhe em planta, iniciando-se a 40 cm acima da cinta de perfuração e terminando a 40 cm abaixo da laje vazada.

3.2.1.9 - Cintas

As cintas de amarração terão dimensões de 0,25 x 0,20 m, sendo a primeira assentada imediatamente sobre a seção filtrante, as subsequentes com espaçamento inferior a 3,0 metros entre elas e a última e imediatamente abaixo da laje vazada.

3.2.1.10 - Laje Vazada

A laje vazada na verdade consiste no piso da Casa de Bombas, devendo ter diâmetro externo de 3,5 metros, espessura de 10 cm, contendo dois espaços vazados 1º - Abertura da plataforma do conjunto motor-bomba com dimensões de 0,80 x 1,00 m², 2º - Abertura da escada de marinheiro com dimensões de 0,40 x 0,50 m². A primeira abertura deverá ser centralizada na laje, e a segunda será posicionada sobre a escada de marinheiro. No local da porta a laje deverá ter uma pequena marquise de 0,35 x 1,00 m², de forma a permitir um acesso mais seguro ao interior da Casa de Bombas.

2.3.1.11 - Desinfecção

Ao final dos serviços deverá ser feita uma aplicação de hipoclorito de sódio ou cálcio na base de 10 kg/poço, objetivando coibir a proliferação de colônias de ferro-bactérias e promover a desinfecção do poço.

3.2.1.12 - Amostra da Água

Durante os testes de bombeamento deverá ser efetuada coleta de amostra de água em frasco de 01 (um) litro para análise no laboratório da *CAGECE*.

3.2.2 - Desmatamento e Limpeza

3.2.2.1 - Desmatamento e Limpeza do Terreno

Os serviços de limpeza serão executados por processos manuais ou mecânicos. Serão executados de modo a deixar o terreno no qual será implantada a obra em condições que permitam o início dos serviços.

O material retirado será queimado, ou removido para local apropriado.

A área deverá ficar livre de tocos, raízes e galhos, de modo a permitir o desenvolvimento normal dos serviços.

Em caso de queima, deverão ser tomados os cuidados relativos à segurança da população circunvizinha à área, pessoal da obra e transeuntes.

Será caracterizado, como limpeza do terreno, quando a área a ser limpa for constituída de vegetação rasteira, ou seja, mato ralo, arbustos, de modo a possibilitar a preparação de caminhos de serviços.

A largura obrigatória admitida para a faixa de desmatamento é de 5 metros

3.2.2.2 - Destocamento e Derrubamento de Árvores

Esta situação enquadra-se, para execução de serviços em que a existência de obstáculos tais como, árvores de médio porte, pedras soltas e outros, estão a interferir com a locação da adutora, ou a construção de unidade do sistema

O processo de derrubamento de árvore e remoção de interferências poderá ser manual ou mecânico, de modo a deixar o terreno limpo, e para o caso de adutora, com a largura máxima permitida de 5 metros

Somente serão derrubadas, mediante anuência da Fiscalização, árvores que comprovadamente causem interferências com os serviços, ou que tenham suas raízes prejudicadas pelas escavações, perdendo sua fixação

3.2.2.3 -Abertura de clareira, com utilização de equipamento mecânico, em vegetação fechada

Consiste na utilização de equipamento pesado para derrubada de árvores, podendo ser utilizado, também, equipamento de serra mecanizada. O seu emprego só será adotado quando houver o início dos serviços

Este item será empregado, mais provavelmente, na construção civil de unidades diversas, tais como reservatórios, *ETA*, etc

3.2.3 - Locação e Nivelamento da Adutora, Inclusive Cadastro

A locação e nivelamento objetivam determinar a posição da obra no terreno, bem como determinar os níveis solicitados em projeto, em relação ao *R.N* mencionado. Serão executados, para tanto, quadros envolvendo a obra com material e em situação tal que possam ser deslocados de suas posições originais. Isto acontecendo, deverão ser feitas as verificações, para o que se contará com um ou mais pontos indeslocáveis

A **CONTRATADA** deverá inicialmente proceder a execução da locação e nivelamento de acordo com o projeto, deixando visíveis, para conferências, os marcos orientadores

A locação e nivelamento das linhas de adução serão executadas atendendo-se ao projeto, através de teodolito com precisão tal que permita uma leitura direta de, no mínimo, 20 segundos

Para a demarcação das linhas adutoras serão utilizados equipamentos topográficos, e a demarcação será executada pela fixação de piquetes de dimensões, e em profundidades tais, que permitam a sua fácil identificação posterior na linhas do eixo da tubulação. Será empregado linha de nylon ou arame esticado entre os piquetes para abertura das valas.

Piquetes auxiliares afastados de ambos os lados da linha do eixo da tubulação serão colocados para que após a escavação, com a consequente retirada do piqueteamento principal, seja possível determinar o posicionamento correto dos tubos.

O espaçamento entre piquetes será de no máximo 20 m podendo, no entanto, pela configuração do terreno, ser fixado um piquete intermediário.

Os pontos de deflexão serão determinados por marcos que os caracterizam perfeitamente, assim como serão caracterizados todos os pontos que mereçam especial destaque.

A marcação deverá ser acompanhada pela **FISCALIZAÇÃO** de modo a permitir que eventuais mudanças sejam determinadas com um máximo de antecedência.

Nestes serviços estão incluídos os custos referentes ao serviço de cadastro da Adutora.

O cadastro da Adutora deverá apresentar a amarração dos tubos, peças especiais, registros, etc, de no mínimo 03 (três) pontos superficiais, segundo o plano horizontal, e dois pontos no sentido vertical (um superficial e outro coincidente com a geratriz inferior do tubo ou conexões, em intervalo de 50 metros).

3.2.4 - Escavações Para Assentamento da Tubulação

3.2.4.1 - Forma das Valas

A vala deve ser escavada de forma a resultar uma seção retangular caso o solo não possua coesão suficiente para permitir a estabilidade das paredes, admitir-se-á taludes inclinados a partir do dorso do tubo, desde que não ultrapasse o limite de inclinação de 1/4, quando então deverá ser feito o escoramento pela **CONTRATADA**.

Nos casos de terreno de pouca coesão, para permitir a estabilidade das paredes, a critério da **FISCALIZAÇÃO**, admitir-se-ão taludes inclinados a partir da parte superior dos tubos.

Nos casos em que este recurso não seja aplicável, pela grande profundidade das escavações, pela consistência do solo, pela proximidade de edifícios, nas escavações em vias e calçadas, etc, serão aplicados escoramentos conforme especificado

Os serviços de escavação poderão ser executados manual ou mecanicamente. A definição da forma como serão executadas as escavações ficará a critério da **FISCALIZAÇÃO** em função do volume, situação da superfície e do subsolo, posição das valas e rapidez pretendida para a execução dos serviços

Nos serviços de escavação em rocha serão utilizados explosivos para o que a **FIRMA EMPREITEIRA** deverá dispor de pessoal especializado

O material retirado (exceto rocha, moledo e entulho de calçada) será aproveitado para reaterro, devendo-se portanto depositá-lo em distância mínima de 0,40 m da borda da vala, de modo a evitar o seu retorno para o interior da mesma. A terra será, sempre que possível, colocada só de um dos lados da vala

Tanto para a escavação manual como mecânica, as valas deverão ter o seu fundo regularizado manualmente, antes do assentamento da tabulação

As valas deverão ser abertas e fechadas no mesmo dia, principalmente nos locais de grande movimento, travessias e acessos

Para a interrupção de vias urbanas de movimento acentuado e rodovias, será solicitada, pela **FIRMA EMPREITEIRA**, autorização para a sua interrupção aos órgãos componentes

As valas serão escavadas com a mínima largura possível e, para efeito de medição, salvo casos especiais devidamente verificados e justificados pela **FISCALIZAÇÃO** (tais como terrenos acidentados, obstáculos superficiais, ou mesmo subterrâneos), serão consideradas as larguras e profundidades seguintes para as diferentes bitolas de tubos

a) Largura da Vala

Especial atenção deve ser dada a largura da vala, junto ao topo do tubo, pois ela é fator determinante da carga de terra de recobrimento sobre o tubo. Para os diversos diâmetros as valas terão no máximo as seguintes larguras

50 mm à 150 mm - 0,50 metro

200 mm à 250 mm - 0,70 metro

300 mm - 0,80 metro

350 mm à 400 mm - 1,00 metro

b) Profundidade da vala

A profundidade da vala deverá ser tal que o recobrimento da tubulação resulte em um mínimo igual a 60 cm no caso de assentamento sob passeio e margens de estradas e caminhos e, igual a 80 cm, no caso de assentamento sob leito de ruas ou travessias das mesmas

Em terrenos rochosos, a vala terá a sua profundidade acrescida de 0,15 m para lançamento de um colchão de areia ou terra isenta de pedras, sobre o qual será montada a tubulação

As valas que apresentarem leitos sem estabilidade necessária ao suporte da tubulação serão objetos de estudos para adoção de soluções especificamente adequadas a cada caso

3.2.4.2 - Escavação em Solo de 1º Categoria

Estes serviços a serem executados, deverão obedecer, rigorosamente, às cotas e perfis previstos no projeto, e suas seções serão retangulares de dimensões compatíveis com o diâmetro da tubulação

Este processo deverá ser executado por operários munidos de ferramentas de usos manuais

Estão classificados nesta categoria todo o material escavado denominado **TERRA NÃO COMPACTA**, sendo a areia de qualquer coesão e consistência variáveis, o cascalho solto, enfim toda espécie de materiais terrosos que permitam a sua extração com predominância de uso de enxada e/ou pá, e, raramente, com picareta

Nesta situação não se fará distinção entre material seco ou submerso

Se no procedimento da execução destes serviços forem utilizados equipamentos mecanizados (ex retro-escavadeira) a **SRH** não pagará excesso de escavação devido ao uso, nem tampouco reajustará preço unitário. Esta opção é do contrato entretanto, a **SRH** observará os cuidados executivos com relação a danos, a terceiros e/ou obras públicas cujo ônus indenizado será de responsabilidade da **EMPREITEIRA**.

3.2.4.3. - Escavação em Solo de 2ª Categoria

Estes serviços a serem executados, deverão obedecer, rigorosamente, às cotas e perfis previstos no projeto. Este processo deverá ser executado por operários munidos de ferramentas de usos manuais.

Estão classificados nesta categoria todo o material escavado denominado **TERRA COMPACTA**, tais como argila cujo grau de compactação pode ser variável, mole, os xistos argilosos muito estratificados, o grês mole. Em geral, esta categoria recebe a denominação vulgar de moledo ou piçarra, e sua extração se dará com a utilização de ferramentas extrativas, tais como picaretas, chibancas, alavancas, o uso da pá se dará somente para remoção do material extraído.

Nesta situação não se fará distinção entre material seco ou submerso.

A **SRH** não pagará excesso de escavação, se forem utilizados equipamentos mecanizados (ex retro-escavadeira), e responsabilizará a **EMPREITEIRA** por danos causados a obras públicas e/ou terceiros.

3.2.4.4 - Escavação em Solo de 3ª Categoria

Estes serviços a serem executados, deverão obedecer, rigorosamente às cotas e perfis previstos no projeto. Este processo deverá ser executado por operários e profissionais munidos de ferramentas manuais e uso de equipamento.

Estão classificados nesta categoria todo o material denominado pedra solta, e, rocha branda ou matações, que são todas as rochas brandas, com estratificação de mais de 0,5 m de espessura ou blocos de volume superior a $0,005 \text{ m}^3$ incrustados ou ligados em blocos ou camadas, e cuja extração só possa ser realizada se utilizarem instrumento como alavancas, cunhas, porteiros de aço, marretas, e exigem, também, o emprego eventual de equipamento rompedor e/ou agentes explosivos.

3.2.4.5 - Escavação em Solo de 4ª Categoria

Rocha Compacta - materiais que só podem ser extraídos com o emprego constante de equipamentos de perfuração e explosivos.

Compreende as rochas compactas, vulgarmente denominadas de "**rocha dura**", englobando, entre outros, blocos de pedra de volume superior a $0,50 \text{ m}^3$, granito, gnaiss, sienito, grês ou calcário duros e rochas de dureza igual ou superior a do granito.

As escavações em rocha deverão ser executadas por pessoal habilitado, principalmente quando houver necessidade do emprego de explosivos

Nas escavações com utilização de explosivos deverão ser tomadas, pelo menos, as seguintes precauções.

- o transporte e guarda dos explosivos deverão ser feitos obedecendo às prescrições legais que regem a matéria.
- as cargas das minas deverão ser reguladas de modo que o material por elas expelidos não ultrapassem a metade da distância do desmonte à construção mais próxima,
- a detonação da carga explosiva deverá ser precedida e seguida dos sinais de alerta,
- a carga das minas deverá ser feita somente quando por ocasião de ser detonada e, jamais na véspera e sem a presença do encarregado do fogo ("*blaster*"), devidamente habilitado,
- as detonações só poderão ser feitas em horas que não perturbem o repouso da população circunvizinha.
- qualquer excesso de escavação ou depressão no fundo da vala e/ou cava deverá ser preenchido com areia, pó de pedra ou outro material de boa qualidade com predominância arenosa.
- só serão considerados nas medições os volumes realmente escavados, com base nos elementos da Ordem de Serviço correspondente.
- A escavação em pedra solta ou rocha terá sua profundidade acrescida de 0,15 m para a colocação de colchão (ou berço) de areia, pó de pedra ou outro material arenoso de boa qualidade, convenientemente adensado

3.2.4.6 - Esgotamento

Será obrigatório o esgotamento quando a escavação atingir terrenos úmidos, lençol de água ou as cavas acumularem água de chuva, impedindo ou prejudicando o andamento dos serviços

O esgotamento, dependendo das condições locais e do volume de água a esgotar, poderá ser feito manual ou mecanicamente, através de bombeamento, podendo-se, também, adotar soluções como

rebaixamento do lençol, desvio do curso da água, ou outro qualquer processo adequado às condições locais

3.2.4.7 -Escoramento

Será feito o uso de escoramento sempre que as paredes laterais das valas ou outras escavações forem constituídas de solo passível de desmoronamento

Deverão ser empregados os seguintes tipos de escoramento

- a) Contínuo ou fechado, com o emprego de perfis metálicos, pranchões de madeira com encaixe tipo macho e fêmea, ou com superposição e locados de modo a cobrir inteiramente as paredes da vala

A extremidade inferior da cortina de escoramento deverá ficar com cota mais baixa que a do fundo da vala

O contraventamento será executado por meio de longarinas em ambos os lados devidamente presas com estroncas transversais

- b) Descontínuo ou aberto, também denominado escoramento simples, empregando-se os mesmos materiais citados no tipo anterior, diferindo apenas na disposição das pranchas que serão colocadas na direção vertical ou horizontal, distanciadas entre si de no máximo 1,00 m. Em ambos os casos o escoramento deverá ser retirado, cuidadosamente, à medida que a vala ou escavação executada for sendo reaterada e compactada

Qualquer outro tipo de escoramento poderá ser empregado como variante das aventadas, desde que atenda a todos os requisitos técnicos para segurança dos operários e perfeição na execução total dos trabalhos, ficando a **EMPREITEIRA** com a responsabilidade sobre a opção adotada

3.2.5 - Reaterro Compactado

3.2.5.1 - Com Material da Escavação

Os reaterros serão executados com material remanescente das escavações, à exceção do solo de 3º e 4º categoria

O material deverá ser limpo, isento de matéria orgânica, rocha, moletos ou entulhos, espalhados em camadas sucessivas de

- 0,20 m, se apiloadas manualmente,

- 0,40 m, se apiloadas através de compactadores tipo sapo mecânico, ou similar. Em solos arenosos consegue-se boa compactação com inundação da vala.

O reaterro deverá envolver completamente a tubulação, não sendo tolerados vazios sob a mesma, a compactação das camadas mais próximas à tubulação deverá ser executada cuidadosamente, de modo a não causar danos ao material assente.

O reaterro deverá ser executado logo em seguida ao assentamento dos tubos, não sendo permitido que valas permaneçam abertas de um dia para o outro, salvo casos autorizados pela **FISCALIZAÇÃO**, sendo que para isto serão deixadas sinalizações suficientes, de acordo com instruções específicas dos órgãos competentes.

Os serviços de abertura de valas serão programados de acordo com a capacidade de assentamento de tubulações, de forma a evitar que, no final da jornada de trabalho, valas permaneçam abertas por falta de tubulações assentadas.

Nos casos em que o fundo da vala se apresentar em rocha ou material indeformável, deve ser interposta uma camada de areia ou terra de espessura não inferior a 0,15 m, a qual deverá ser apiloadada.

Em casos de terreno lamacento ao úmido, far-se-á o esgotamento da vala.

Em seguida consolidar-se-á o terreno com pedras e, então, como no caso anterior, lançar-se-á uma camada de areia ou terra convenientemente apiloadada.

A compactação deverá ser executada até atingir-se o máximo de densidade possível e, ao final da compactação, será deixado o excesso de material sobre a superfície das valas, para compensar o efeito da acomodação do solo natural ou pelo tráfego de veículos.

Somente após a devida compactação será permitida a pavimentação, nesse intervalo será observado que o tráfego de veículos não seja prejudicado pela formação de valas e buracos nos leitos das pistas, o que será evitado fazendo-se periodicamente a restauração da pavimentação.

3.2.5.2 - Com Material Transportado de Outro Local

Uma vez verificado que o material retirado das escavações não possui qualidade necessária para ser usado em reaterro, ou havendo volumes a serem aterrados maiores que os de material à disposição no canteiro, serão feitos empréstimos. Os mesmos serão provenientes de jazidas cuja distância não será considerada pela **FISCALIZAÇÃO**

Não será aproveitado como reaterro o material proveniente de solo de 3º a 4º categorias

Os materiais remanescentes de escavações cuja aplicabilidade não seja possível na obra, não serão retirados para locais próximos, ficando a critério da **FISCALIZAÇÃO**

3.2.6 - Sinalizações (Diurna e Noturna) de Valas e/ ou Barreiras

É de responsabilidade da **CONTRATADA** a sinalização conveniente para execução dos serviços, bem como o pagamento de taxas a órgãos emissores de autorização para abertura de valas

Os cuidados com acidentes de trabalhos ou as decorrências na execução das obras são de absoluta atribuição da **CONTRATADA** se esta não efetuar a sinalização e a proteção conveniente aos serviços. As indenizações, que porventura venham a ocorrer, serão de sua exclusiva responsabilidade. Além disso, ficará obrigada a reparar ou reconstruir os danos às redes públicas como consequência de acidentes devido a inobservância da correta sinalização

A **CONTRATADA** deverá manter toda a sinalização, em valas e barreiras, diurna e noturna necessária ao desvio e proteção da área onde estiver sendo executado as obras até seu término, quando forem comprovados que os trechos estão em condições de serem liberados para o tráfego

Nos cavaletes de sinalização deve figurar o logotipo do Governo do Estado do Ceará, todos os métodos, critérios e relação de tipo de sinalização deverão estar nos padrões em vigor no manual do C C O que é o órgão controlador e fiscalizador da sinalização

3.2.7 - Passadiços

3.2.7.1 - Passadiços Metálicos

Este serviço refere-se a colocação de chapa metálica de dimensões por chapa não inferior a 0,5 m², de espessura igual ou superior a 3/16

As chapas serão colocadas onde a abertura da vala ou barreira esteja prejudicando ou impedindo a passagem de transeuntes e /ou veículos

São normalmente colocadas em passagem de garagem, travessia de rua, ou em outras situações julgadas necessárias pela **FISCALIZAÇÃO**.

A espessura da chapa deve ser dimensionada pela **CONTRATADA** em função da carga à qual vai ser submetida. Qualquer dano ocorrido a terceiros e/ou obras públicas decorrentes do mal dimensionamento das chapas será de responsabilidade da **CONTRATADA**

3.2.7 2 - Passadiço de Madeira

Este serviço refere-se a colocação de prancha de madeira de dimensão variável, e não inferior a 0,3 m², e de espessura superior a 2"

As pranchas serão colocadas onde a abertura de vala e/ou barreira esteja prejudicando, ou impedindo, a passagem de transeuntes e/ou veículos

São normalmente colocadas peças de madeira de lei, sem trincas, com resistência compatível com as cargas a serem submetidas. Serão utilizadas em passagem de garagem, residência, travessia de rua, e/ou em outras situações julgadas necessárias de utilização pela equipe fiscal da empresa

O dimensionamento do pranchão é de responsabilidade da **CONTRATADA**, e qualquer dano ocorrido a terceiros e/ou obras públicas decorrentes do mal dimensionamento dos pranchões será respondido pela mesma

3.2.8 - Tapumes de Proteção com Madeiras ou Tábuas de Linha

Na execução dos trabalhos deverá haver plena proteção contra o risco de acidentes com os transeuntes ou veículos circulantes. Desta forma, em alguns casos, a critério da **FISCALIZAÇÃO**, será necessária a execução de tapumes de madeira ao longo de algum trecho ou barreira, protegendo os pedestres e ao mesmo tempo evitando que os desavisados, curiosos ou vadios fiquem à beira das valas prejudicando o serviço, forçando desmoronamento dos taludes

Por isto a **CONTRATADA** deverá seguir fielmente o estabelecido na legislação nacional no que concerne à segurança, inclusive na higiene do trabalho

Para sua execução serão cravadas no solo em intervalo correspondente a 1 folha de madeirite, e depois pregadas as folhas de madeirite de 8 mm, 10 mm e 12mm, ao longo do trecho. Poderá ser escrito no início do tapume sinalização de advertência tipo “cuidado obras”

3.2.9 Pavimentação

3.2.9.1 - Demolição de Pavimentação

Os serviços de demolição em ruas ou calçadas visam a retirada da pavimentação para início da escavação. Onde existir pedra tosca, paralelepípedo e meio fio aproveitáveis serão estes removidos e armazenados em local apropriado de modo a não causar embaraços à obra e logradouros públicos, e devidamente empilhados.

Para demolição de calçada com piso cimentado, mosaico, cerâmica, usa-se o marrão de 3 a 5 kg, com equipamento demolidor. Para calçada de bloquetes, usa-se alavanca ou picareta, visando o reaproveitamento desses blocos.

Sempre que possível estas demolições devem ser efetuadas de modo a que não ocorram o resvalado de pedaços de material demolido sobre os transeuntes em movimento.

As demolições em calçamento de pedra tosca ou paralelepípedo são efetuadas com uso de picareta e alavancas, uma vez que estes materiais serão reaproveitados na sua recomposição.

As demolições em asfalto se faz com uso de equipamento rompedor (compressor), acoplados com espátula, alavanca e picareta.

3.2.9.2 - Recuperação de Pavimentação

As recuperações de pavimentações, de acordo com a intermização acima, referem-se à

- a) pedra tosca sem rejuntamento,
- b) pedra tosca com rejuntamento,
- c) paralelepípedo sem rejuntamento,
- d) paralelepípedo com rejuntamento,
- e) asfalto até 7 cm de espessura

Os reaterros deverão ser rigorosamente compactados para se obter uma boa recuperação de pavimentação, em níveis semelhantes ao existentes ou, até mesmo, melhor

Deverão ser tomados cuidados no sentido de obedecer ao grau de inclinação original

As superfícies pavimentadas não deverão possuir, nem permitir, depressões nem saliências que impossibilitem o perfeito escoamento da água

A recuperação da pavimentação deverá se processar imediatamente após o assentamento das tubulações, a fim de amenizar ao máximo os transtornos causados à comunidade

Os pisos de pedra tosca ou paralelepípedo receberão um colchão de areia limpa isento de raízes ou pedras, de espessura mínima de 6 cm, perfeitamente aplainado

As pedras serão distribuídas ao longo das valas, e seu reaproveitamento será total. Sobre a base de areia grossa o calceteiro traçará a linha de pavimento, à semelhança do anterior, perfeitamente alinhado e comprimido por percussão. As juntas serão idênticas a existente

No caso de rejuntamento com argamassa de cimento e areia, o traço a ser utilizado é 1/3, e espalhado nas juntas com auxílio de vassoura ou de caneca com pico apropriado, no caso de calda de cimento para paralelepípedo

3.2.10 - Assentamento de Tubulação

Em todas as fases de transporte, inclusive manuseio e empilhamento, devem ser tomadas medidas especiais para evitar choques que afetam a integridade dos materiais

Os tubos no transporte para vala, não devem ser rolados sobre obstáculos que produzem choques. em tais casos, serão empregados vigas de madeira ou roletas para o rolamento dos tubos

Os tubos serão alinhados ao longo da vala, do lado oposto ao da terra retirada da escavação, ou sobre esta, sem plataforma devidamente preparada, quando for possível a primeira solução

3.2.10.1 - Manipulação Manual

O tubo deverá ser rolado sobre prancha de madeira para a beira da vala

Em casos especiais, de terreno limpo e isento de poeiras e outros materiais que não possam danificar o revestimento do tubo, poderá ser permitido pela **FISCALIZAÇÃO** que o tubo seja rolado suavemente sobre o terreno

Não será permitido o deslizamento e nem o uso de alavancas, correntes ou cordas, sem proteção dos tubos nos pontos de apoio com material não abrasivo e macio

3.2.10.2 - Manipulação Mecânica

Preferencialmente os tubos deverão ser manipulados com equipamentos apropriados, dotados de capacidade e de comprimento de lança compatíveis com a carga dos tubos e o tipo de serviço

3.2.10.3 - Exame e Limpeza da Tubulação:

Antes da descida da tubulação para a vala ela deverá ser examinada para verificar existência de algum defeito, quando deverá ser limpa de areia, pedras, detritos e materiais. Qualquer defeito encontrado deverá ser assinalado à tinta com marcação bem visível no ponto defeituoso, e a peça defeituosa só poderá ser aproveitada se for possível o seu reparo no local. Sempre que se interromper os serviços de assentamento, as extremidades do trecho já montadas deverão ser fechadas com um tampão provisório para evitar a entrada de corpos estranhos, ou pequenos animais

3.2.10.4 - Alinhamento e Ajustamento da Tubulação:

A descida do tubo na vala será feita lentamente para facilitar o alinhamento dos tubos através de um eixo comum, segundo o greide da tubulação

Na obra deverá ser adotado um gabarito de madeira para verificação de perfeita centragem entre dois tubos adjacentes

Nos trabalhos de alinhamento e ajustamento de tubulação serão admitidos bases provisórias em madeira para calçar a tubulação, ou a sua elevação através de macacos ou através de pórticos equipamento com talhas, até a deflexão admissível aconselhada pelo fabricante dos tubos e pela da **ABNT**

Uma vez alinhados e ajustados dois tubos adjacentes no interior da vala, eles deverão ser calçados com um primeiro apiloamento de terra selecionada isenta de pedras soltas ou de outros corpos

Na confecção das juntas deverão ser obedecidas as prescrições do fabricante das tubulações, de vez que elas deverão ficar completamente estanques às pressões internas e externas, se houver esta

Deve-se forrar com 15 cm de areia toda a vala onde a escavação apresentou rocha, e em seguida iniciar o assentamento, devendo prosseguir o reaterro com material selecionado até a pavimentação

3.2.10.5 - Colocação de Registros e Ventosas

Antes da colocação destas peças deve-se verificar se elas estão em perfeito estado de funcionamento

Os registros e as ventosas serão colocados em caixas de alvenaria de acordo com o desenho correspondente à respectiva obra

3.2.10.6 - Para Flanges

Para montagem procede-se da seguinte forma

- a) Limpar as faces dos flanges
- b) Centrar convenientemente os furos em relação aos correspondentes, alinhando perfeitamente os tubos, não sendo admitida deflexão de nenhuma ordem.
- c) Introduzir entre os flanges as arruelas de vedação e colocar os parafusos com as porcas,
- d) uma roda de automóvel, isto é, aperta-se um parafuso e, em seguida, o que lhe fica diametralmente oposto Apertar gradulmente os parafusos, como se fosse uma roda

3.2.11 - Caixas para Registros e Ventosas

As caixas serão executadas para abrigar e proteger os registros e ventosas assentados com diâmetro variando de 50 a 400 mm, com dimensões e detalhes construtivos de acordo com o projeto padrão em vigor

Serão executadas em alvenaria de tijolo prensado maciço de boa qualidade, com argamassa de cimento e areia 1 4 O centro da caixa deve corresponder ao eixo central do cabeçote ou volante de manobra do registro

O fundo da caixa deverá ser constituída de uma laje de concreto simples 1 3 6, espessura de 0.10 m e devera estar com nível de piso inferior a 10 cm do fundo da carcaça do registro O fundo da caixa deverá ter pequenas aberturas afim de drenar a água existente dentro da caixa

Para diâmetro a partir de 150 mm deverá o fundo da caixa dispor de batente em concreto simples, ciclópico, ou mesmo em alvenaria argamassada, em área correspondente unicamente a parte inferior do registro, servir de apoio do registro, e evitar que as cargas verticais transmitidas ocasionem danos às alvenarias e estas à tubulação As demais áreas livres internas da caixa, deverão ter diferença mínima de cota de 10 cm como já comentado

Todas as caixas deverão ser revestidas internamente, com reboco, com argamassa cimento e areia 1 3 Externamente deverão ser chapiscadas e emboçadas

As tampas serão em concreto armado, com abertura circular central de 20 cm para permitir manobra na rede, ou removível à tampa auxiliar para o caso de registros assentados deitados ou a 45°

As caixas de registros e ventosas poderão ser total ou parcialmente executadas com peças pré-moldadas em concreto

3.2.12 - Bloco de Ancoragem

São peças em concreto visando apoiar conexões, ou peças especiais, quando a direção do fluxo esteja mudando, ocasionando um esforço de relação na peça que precisa ser contido com a execução de bloco de apoio

3.2.12.1 - Bloco de Ancoragens em concreto Simples

O traço usualmente empregado em volume é 1 3 6 com mínimo de 200 kg de cimento por metro cúbico Entretanto, caso a natureza dos serviços venha a exigir maior vigor no traço do concreto, serão tomadas as medidas previstas em normas

Em toda mudança de direção da rede de distribuição ou tubulação, com diâmetro superior a 100 mm devera se construir ancoragem com bloco de concreto simples, moldado "bloco" ou para casos especiais e aceitos pela **FISCALIZAÇÃO** em pre-moldados

Quando da colocação do concreto, deve-se tomar cuidado para impedir de espalhar-se em torno das juntas, a fim de não prejudicar qualquer vedação futura ou outros reparos O bloco de concreto nuncá

deverá ficar sobre a tubulação e, sim, lateralmente em oposição à pressão do choque advindo do deslocamento do líquido no interior da tubulação

Devem ser ancoradas também todas as peças especiais de extremidade, tais como registros, caps, plugs, hidrantes, tês, curvas e outros critérios da **FISCALIZAÇÃO**

3.2.12.2 - Blocos de Ancoragens em Concreto Ciclópico

Os blocos serão executados em concreto ciclópico constituído de 30% de pedras de mão e de 70% de concreto, com teor de cimento não inferior a 250 kg

Se necessário, os tubos serão fixados com braçadeiras de dimensões e em número determinados pelo projeto

As demais recomendações estão transcritas no item anterior para blocos de concreto simples

3.2.13 - Limpeza, Desinfecção, Testes

3.2.13.1 Ensaios de Pressão

Antes do completo recobrimento da tubulação, cumpre verificar se não houve falhas na montagem de juntas, conexões, etc. ou se não foram instalados tubos avariados no transporte, manejo, etc. Para isso, recobrem-se as partes centrais dos tubos, deixando as juntas e ligações a descoberto, e procede-se aos ensaios da linha. Este será realizado sobre trechos de 500 m em seu comprimento

O teste terá pressão de ensaio de 50 % acima da pressão normal, ou seja, 1,5 a pressão de trabalho. Não será testado o trecho com pressão de teste inferior a 5 kg / cm², devendo este trecho ficar pelo menos submetido a 1 hora com o citado valor para verificação de permanência tolerável da pressão estipulada. O teste é feito através de bomba ligada à canalização, enchendo-a antes com água, lentamente, colocando-se ventosa para expelir o ar existente no seio do líquido e na tubulação. Os órgãos acessórios devem ser inspecionados, qualquer defeito deverá ser reparado. Todos os materiais e equipamentos (ex: transporte de água, tamponamento, etc) serão de exclusiva responsabilidade da Construtora, sem nenhum ônus para a **SRH**.

3.2.13.2 - Ensaios de Vazamento

Feito após a conclusão satisfatória do ensaio de pressão

O vazamento é a quantidade de água a ser suprida a uma linha nova ou qualquer trecho entre registros , necessária para manter uma especificada pressão de ensaio. após a tubulação ter sido cheia com água e o ar expelido O valor da pressão de ensaio é referido ao ponto de cota baixa, corrigido para cota do manômetro. a pressão de ensaio é usualmente estabelecida como a máxima pressão para a localidade

Nenhuma tubulação será aceita até o vazamento ser inferior a seguinte vazão, expressa em litros/hora

$$L = \frac{N D P}{3292}$$

L= Vazamento em litros/hora

N= nº de juntas na tubulação ensaiada

D= diâmetro nominal da canalização. em milímetros

P= Pressão média de ensaio. em kg/cm²

3.2.13.3 - Limpeza e Desinfecção

Concluídos os trabalhos, e antes de entrarem em serviço, as tubulações destinadas à distribuição da água devem ser desinfectadas com uma solução que apresente, no mínimo 50 mg / litros de cloro e que atue no interior dos tubos durante 03 (três) horas no mínimo A desinfecção deverá ser repetida sempre que o exame bacteriológico assim o indicar]

3.2.14 - Remoção de Material Imprestável

Toda vez que a **CONTRATADA** encontrar solo de 3º e 4º categorias, ou mesmo de 1º ou 2º mas que possa ser solo agressivo à tubulação, deve ser substituído por outro tipo de solo, de 1º categoria

Neste caso haverá um excedente de material a ser removido

E necessário, pois, que a **CONTRATADA** efetue imediatamente a remoção, uma vez que o excedente é prejudicial à estabilidade do serviço e à estética. além de ser incômodo a terceiros

A remoção pode ser efetuada manual ou mecanicamente. utilizando o caminhão caçamba basculante para transporte do material

A distância do bota fora não será levado em consideração e seu destino final não poderá ser em área que comprometa os códigos de postura da cidade nem tampouco crie incômodos à população

3.2.15 - Serviços de construção civil em geral

3.2.15.1 - Locação da obra com gabarito de madeira

Este serviço consiste em efetuar o traçado em madeira de modo a determinar a posição da obra no terreno e locação dos pontos principais de construção tais como eixos dos pilares, eixo das fundações em alvenaria de pedra. Esta locação planimétrica se fará com auxílio de planta de situação

A madeira será em tábuas de pinho de 3" de 1" x 15 cm, virola ou outra aceita pela **FISCALIZAÇÃO**. As madeiras serão niveladas e fixas em pontaletes, ou barrotes de pinho 2" x 2", cavada em intervalos de 2 metros a fim de evitar a deformação do quadro. A estaca de apoio da madeira deve ser fixada em solo firme, e muitas vezes receber concretagem em seu fundo para melhor rigidez. Deve também receber fixação auxiliar de 2 pernas abertas a 45° a fim de evitar o deslocamento da estaca e consequentemente dos eixos definidos.

O quadro deve estar fixo e firme e não pode ser permitido que se encoste no quadro de madeira como apoio do corpo, pois este fato pode promover o deslocamento dos pontos dos eixos já determinados.

As madeiras devem seremendadas de topo, com baquete lateral de fixação, e manter o mesmo alinhamento retilíneo em suas arestas superiores.

Após efetuadas as medidas desejadas, efetua-se os cruzamentos dos pontos para se determinar os eixos. Serão fixados pregos no topo das tábuas e manter-se-á viva a referência de nível RN, em tinta vermelha, dos pontos notáveis contidos no alinhamento a que se referem e necessários à conferência e início das obras.

3.2.15.2 - Locação da Obra com Auxílio Topográfico

Esta locação planimétrica e altimétrica se procederá com auxílio dos instrumentos, teodolito e nível, para possibilitar o início das obras.

A **CONTRATADA** deverá proceder à aferição das dimensões, dos ângulos e de quaisquer outras indicações constantes no projeto, com as reais condições encontradas no local.

Haverá a discrepância entre os encontrados no local e os do projeto, deve ser, imediatamente, comunicado à **FISCALIZAÇÃO** para deliberação a respeito. Deverá ser mantido em perfeitas condições toda e qualquer referência do nível **RN** e de alinhamento, o que permitirá reconstruir ou aferir a locação em qualquer tempo e oportunidade.

So haverá início de escavação quando os gabaritos estiverem verificados. O **RN** para efeito de determinação das cotas será definido pelo transporte feito por nivelamento geométrico e contranivelamento de qualquer **RN** do **IBGE** mais próximo.

3.2.15.3 - Movimento de Terra

a) Escavação em Qualquer tipo de Solo Exceto Rocha

Este tipo de escavação é destinado a execução de serviços para construção de unidades tais como, reservatórios, escritórios, ETAs, etc. Somente para serviços de rede e adutora se faz distinção de solo.

As escavações serão feitas de forma a não permitir o desmoronamento. As cavas deverão possuir dimensões condizentes com o espaço mínimo necessário para as atividades ali desenvolvidas.

O material escavado será depositado a uma distância das cavas que não permita o seu retorno por escorregamento ou enxurrada.

As paredes das cavas serão executadas em forma de taludes, e onde isto não seja possível, em terrenos de coesão insuficiente, para manter os cortes aprumados, fazer escoramentos.

A escavação pode ser efetuada por processo manual ou mecânica de acordo com a conveniência do serviço.

b) Reaterro do Material Escavado

Deverão ser reaterradas as cavas e valas das fundações com material selecionado da escavação limpa, sem matéria orgânica, evitando a colocação de entulho ou material imprestável.

Os Reaterros serão compactados com soquetes, ou mecanicamente com uso de compactador tipo "sapo". Se manual, a cada 20 cm, se com uso de compactador, a cada 40 cm.

O bota fora necessário ficará por conta da contratada e seu preço deverá estar diluído na sua composição.

O reaterro deverá ser regularmente molhado

c) Aterro Externo Compactado

Uma vez verificado que o material proveniente da escavação é imprestável, o aterro deve ser feito com material de empréstimo, cuja distância da jazida não será considerada. O material deve possuir qualidade necessária para ser usado.

A compactação será efetuada manual ou mecanicamente. Se manual a cada 20 cm, se com equipamento compactador tipo "sapo" a cada 40 cm. Deve ser molhado o aterro para ter-se boa compactação.

Se se tratar de aterro para pavimentação externa ou galpões, o material deverá apresentar um CBR - índice de Suporte Califórnia da ordem de 30%. O aterro será sempre compactado e, pelo menos, 100%. Com referência ao ensaio de compactação ou de proctor método AA SHO.

3.2.15.4 - Fornecimento e Colocação de Lastros de Brita

Destina-se à colocação de diversos materiais, tais como brita, pó de pedra, cascalho, etc. em áreas de urbanização, ou outro serviço.

A espessura de colocação pode ser variável, mas o padrão médio adotado é $h = 10$ cm.

O espalhamento deve ser uniforme, a fim de evitar diferença de altura no material colocado. Para tanto é necessário nivelamento da base, para permitir homogeneidade na distribuição da brita ou outro.

Antes da colocação deve ser distribuído na área off-set em diversos pontos visando o espalhamento uniforme.

3.2.15.5 - Obras de Alvenaria

a) Alvenaria de Tijolo

Os tijolos serão à base cerâmica, chamados tijolos furados de 6 ou 8 furos, e tijolos brancos maciços à base de diatomita, dimensão básica 22 x 12 x 6 cm.

Todas as paredes de alvenaria ou de painéis, auto portantes, de vedação ou divisórias, removíveis ou não, serão executadas com as dimensões determinadas em projeto.

As paredes de alvenaria em contato direto com o solo terão as duas primeiras fiadas assentes com argamassa impermeabilizante na proporção 1 15 à água de amassamento

As alvenarias de tijolos comuns serão executadas com tijolos furados, ou maciços, ou com lajotas celulares de barro cozido, conforme especificado, e obedecerão às dimensões e aos alinhamentos determinados no projeto

As espessuras indicadas referem-se às paredes depois de revestidas Admite-se, no máximo, uma variação de 2 cm com relação à espessura projetada

Se as dimensões dos tijolos a empregar obrigarem a pequena alteração dessas espessuras, serão feitas as necessárias modificações nas plantas, depois de consultada a **FISCALIZAÇÃO**

Os tijolos serão abundantemente molhados antes de sua colocação

Para assentamento de tijolos furados, ou maciços ou de lajotas será utilizada argamassa pré-fabricada à base de cimento Portland, minerais pulverizados, cal hidratada, areia de quartzo e aditivos

As fiadas serão pertinentes de nível, alinhadas e aprumadas As juntas terão as espessuras máxima de 15 mm, e serão alargadas ou rebaixadas, a ponta de colher, para que o emboço adira fortemente

E vedada a colocação de tijolos com furos no sentido da espessura das paredes

Para fixação de esquadrias e rodapés de madeira serão empregados tacos ou tufos também de madeira de lei, embutidos na espessura da alvenaria

Os tubos, antes de colocados, serão imersos em creosoto quente ou asfalto e areia O creosoto deve estar à temperatura de 95°, e tempo de imersão será cerca de 90 min

Tanto para as guarnições das esquadrias com para os rodapés, o espaçamento dos tufos será de 80 cm, no máximo

Todas as saliências superiores a 40 mm serão constituídas com a própria alvenaria

Para a perfeita aderência das alvenarias de tijolos às superfícies de concreto a que se devem justapor, serão chapiscadas todas as partes destinadas a ficar em contato com aquelas, inclusive a face inferior de vigas Além do chapisco especificado no item precedente, o vínculo entre a alvenaria e os pilares de

concreto armado será garantido, também, com esperas de ferro redondo colocadas antes da concretagem

Os vãos das portas e janelas deverão ser de vigas de concreto armado, conforme já especificado

As paredes de vedação, sem função estrutural, serão calçadas nas vigas e lajes do teto com tijolos dispostos obliquamente. Este respaldo só poderá ser executado depois de decorridos oito dias da conclusão de cada pano de parede

Todos os parapeitos, guarda corpos, platinações e paredes baixas de alvenaria de tijolos, não calçados na parte superior, levarão, à guisa de respaldo, percintas de concreto armado, conforme já especificado

As alvenarias destinadas a receber chumbadores de serralharia serão executadas, obrigatoriamente, com tijolos maciços

No caso de tijolos aparentes, a sua execução se processará como já anunciada acima, podendo ser usada a argamassa A-15 (1 2 5) devendo as fiadas serem perfeitamente a nível, alinhadas e aprumadas

Devido a pequena diferença nas dimensões dos tijolos, a parede é aprumada numa das faces, ficando a outra face com as irregularidades próprias do tijolo, operação denominada facear. Em se tratando de paredes perimentrais, faceia-se sempre pelo lado externo. As juntas deverão ter espessura uniforme de 7 mm. Antes da pega da argamassa, serão as juntas cavadas à ponta da colher, ou com ferro especial, na profundidade suficiente a facear, para que depois do rejuntamento fiquem expostas e vivas as arestas das peças

A limpeza do excesso de argamassa pode ser feita com pano ou esponja ligeiramente umedecida, com solução de ácido muriático

b) Alvenaria de Pedra Para Argamassa no Traço 1:3.

Para efeito desta, entende-se como sendo o conjunto de pedras uniformes ligadas entre si por argamassa, cimento e areia com controle do traço

As pedras terão características provenientes de rochas eruptivas graníticas e com resistência à compressão igual ou superior a 500 kgf/cm². Devem ser tenazes, duráveis, limpas e isentas de fendas ou outras imperfeições.

As dimensões mínimas são de 0,4 x 0,25 x 0,15 e a forma paralelepípedica é fundamental para este serviço. A quantidade de argamassa de ligação não será superior a 20% de seu volume. As pedras são assentadas por camadas aproximadamente da mesma altura, fiadas horizontais e juntas verticais desencontradas.

O controle no traço da argamassa é fundamental, dada a importância e responsabilidade da obra, devendo ser evitado excesso de argamassa de ligação entre as pedras.

3.2.15.6 - Revestimento de Concreto e Alvenaria

Os revestimentos deverão ser executados de acordo com os tipos e nos locais indicados pelos projetos.

a) Argamassa

Os revestimentos com argamassa deverão apresentar paramentos desempenados, prumados, alinhados e nivelados, com arestas vivas e retas, sendo executados em uma só camada de emboço ou em duas camadas superpostas, contínuas e uniformes, sendo o emboço a primeira delas, sobre a qual irá o reboco, conforme o caso.

As superfícies das paredes de alvenaria deverão ser limpas e abundantemente molhadas e tratadas convenientemente a fim de garantir aderência do emboço. Da mesma forma, todas as superfícies lisas de concreto, que forem revestidas, serão previamente chapiscadas com argamassa de cimento e areia, no traço 1:3.

Os emboços só serão iniciados após a completa pega da argamassa de alvenaria e chapiscos, além do que o emboço de cada pano de parede só terá início depois de embutidas todas as canalizações que ali devem passar.

Os emboços devem apresentar espessura máxima de 1,5 cm e paramentos alinhados, mas ásperos, limpos e livres de partes soltas.

Os emboços internos serão de argamassa de cal e areia 6 m média de traço 1:4.

As argamassas dos emboços externos, até a altura de 1,00 m do piso, deverão ser preparados com impermeabilizante (*Vedacit ou similar*) na proporção indicada pelo fabricante

Os rebocos só serão iniciados após a completa pega dos emboços e depois do assentamento de todas as peças incorporadas às paredes

Os rebocos devem apresentar espessura máxima de 0,7 cm e paramentos planos de aspecto uniforme, não sendo tolerada qualquer ondulação ou desigualdade de alinhamento de superfície

O reboco interno será de argamassa de cal e areia fina, no traço 1 4

b) Azulejos

Os revestimentos de azulejos deverão apresentar paramentos alinhados, prumados, e nivelados, com cantos internos e arestas externas retas

O assentamento dos azulejos deverá ser feito em junta reta a prumo com argamassa de cal e areia fina, com cimento no traço 1 4 9 e sobre uma camada de emboço executado previamente

Deverão ser tomadas as providências que garantam fixação dos azulejos assentados

Será exigido rigoroso acabamento dos revestimentos de azulejos, quer quanto ao seu bitolamento e assentamento, quer quanto aos cortes e furos para passagem de canos, torneiras e outros elementos de instalação, não devendo existir rachaduras, nem emendas

As arestas deverão ser formadas pela justaposição de azulejos com as bordas esmerilhadas a “meia-esquadria”

As juntas entre os azulejos não deverão ser superiores à 0,15 cm e seu reajustamento será feito com pasta de cimento branco a alvaiade, no traço 1 1 e água, sendo proibido o uso de cal

Os revestimentos com azulejos só serão executados após a pega completa do emboço, que lhe serve de base, e depois de providenciada a fixação, nas paredes, dos tacos ou buchas necessárias à instalação final dos aparelhos sanitários

Nas paredes revestidas com azulejos, que não forem até o teto, o acabamento superior será com terminais de 7 cm de altura, boleados, acompanhando a cor dos azulejos, ou outra cor indicada pela **FISCALIZAÇÃO**.

3.2.15.7 - Elemento Vazado Combogó

Estes elementos decorativos artificiais serão em concreto, anti-chuva

Deverão atender no que couber as determinações para paredes em alvenarias

Serão assentes com argamassa de cimento e areia peneirada. traço 1 3

Devem ser assentes somente as peças de mesma colocação e inteiros Somente nos respaldos finais com estruturas serão permitidos cortes nas peças a fim de se ajustarem perfeitamente nos quadros

Por ser elemento decorativo não deve ser assente com excesso de argamassa, devendo-se evitar que o resto resseque no bloco para não alterar a sua coloração natural

3.2.15.8 - Coberturas

As coberturas serão executadas com telhas de barro cozido do tipo colonial e madeiramento composto de linhas, caibros e ripas Quando da execução de cumeeiras, as telhas deverão ser fixadas com argamassa de cimento / areia traço 1 4

O madeiramento será de madeira de lei tipo massaranduba muiracatiara ou peroba de primeira qualidade em dimensões comerciais Na fixação do madeiramento deverá ser utilizado prego de superior qualidade e suas dimensões deverão ser aprovadas previamente pela **FISCALIZAÇÃO**.

As telhas deverão ser de primeira qualidade, sem defeitos prejudiciais e uniformes Não será permitida a utilização de telhas fora dos padrões especificados ou até mesmo pedaços de telhas mesmo sendo de boa qualidade, a não ser quando autorizado pela **FISCALIZAÇÃO** nos casos em que sejam necessários os acabamentos

3.2.15.9 - Pisos

a) Ladrilhos Cerâmicos

As superfícies de terreno, destinadas a receber os pisos, terão um lastro de concreto simples, que só será lançado depois de assentadas todas as canalizações que devem passar pelo piso

O solo será previamente bem apiloado, de modo a constituir uma infra-estrutura de resistência uniforme

O concreto a ser empregado deverá ser dosado com 150 kg de cimento/m³ com adição de Vedacit ou similar, na proporção de 3% sobre o peso do cimento

Esse lastro, sobre o qual se assentarão os pisos indicados, deverá ser executado sem solução de continuidade, de modo a recobrir, inteiramente, a superfície especificada em nível ou em declividade conveniente, de acordo com o previsto em projeto

Para o assentamento dos ladrilhos sobre o lastro de concreto será usada argamassa de cimento e areia, traço 1 5, e a colocação será feita de modo a deixar juntas alinhadas, e de espessura mínima nunca superior a 0,2 cm

Não serão toleradas diferenças de declividade em relação às de projeto ou flexas de abalamento superiores a 0,2% A **FISCALIZAÇÃO** exigirá a substituição das peças que apresentarem pouca fixação

Antes da sua colocação as cerâmicas permanecerão mergulhadas em água limpa, durante pelo menos 24 horas **MEDIÇÃO**; em m².

b) Calçadas

As calçadas serão constituídas de concreto simples, de 200 Kg de cimento / m³, com 6 cm de espessura dividido em cada 2 m por ripas de peroba 7 x 1,2 cm, impermeabilizadas, formando juntas de dilatação Deverá ser feito um apiloamento prévio do terreno

O acabamento deverá ser rustico

c) Piso Cimentado Interno

Deverá ser lançado um lastro de concreto de 200 kg/m³ de cimento, após perfeitamente nivelado o terreno

O piso terá uma declividade de 1% em direção ao ponto de drenagem (que pode ser a porta externa) para um perfeito escoamento de água

Deverá ser feito um capeamento com argamassa de cimento e areia 1 3, com espessura de 2 cm, queimado com óxido de ferro (vermelhão), e alisado com desempenadeira de aço

3.2.15.10- Soleira, Peitoris e Rodapés

a) Soleiras

Levarão soleiras todas as portas onde haja mudanças de tipo de pavimentação ou de nível

Deverão acompanhar o material do respectivo piso, quando a especificação complementar não disser ao contrário, com espessura mínima do respectivo material, e comprimento igual à largura da porta mais o comprimento das 2 (duas) arruelas

As soleiras terão a largura igual a da espessura da porta, quando esta abrir para o lado do piso mais baixo, e igual à largura das aduelas no caso contrário

As soleiras deverão ficar rigorosamente alinhadas e niveladas com os pisos não rebaixados

Serão assentadas com argamassas cimento e areia 1/3, evitando-se a formação de vazios

So poderão ser assentes peças perfeitamente aparelhadas, com dimensões corretas, faces visíveis e rigorosamente planas, arestas vivas, sem fendas, falhas ou emendas

b) Peitoris

Todas as peças obedecerão aos desenhos de detalhes e às especificações complementares

Os peitoris serão constituídos de materiais indicados nos desenhos de detalhes ou nas especificações complementares

As peças colocadas do lado externo terão obrigatoriamente pingadeiras

Os peitoris deverão ultrapassar a face externa da parede de 2 cm e a face interna de 1,0 cm

Quando o tipo de material não constar de detalhes ou da especificação complementar, serão sempre em material cerâmico

c) Rodapés

Haverá rodapé em toda parede a ser pintada

O material do rodapé será o mesmo do piso

Todas as peças obedecerão aos desenhos de detalhes e às especificações complementares

3.2.15.11 - Impermeabilização de Superfície em Contato com Água e Outros

Estas especificações vão abranger serviços de impermeabilização

- 1) de superfície em contato com água com emprego de aditivos comuns
- 2) de superfície utilizando-se produtos plásticos / asfáltico.
- 3) de superfície, utilizando-se de produtos especiais à base de epoxi,
- 4) Poliuretano isento de asfalto

a) Aditivos Comuns

As superfícies de concreto a serem impermeabilizadas deverão ser cuidadosamente limpas, removendo-se os excessos de argamassa e outros materiais estranhos. Falhas e buracos serão corrigidos com argamassa de cimento e areia, sendo que os cantos serão arredondados, as superfícies lisas serão picoteadas e raspadas com escovas de aço

As impermeabilizações deverão ser executadas em superfícies secas, preferencialmente, e no caso de lajes deverão as impermeabilizações serem executadas em dias de sol ou sob baixo índice de umidade relativa do ar

As superfícies serão então chapiscadas com impermeabilização em argamassa de cimento a areia 1 3. Decorrido 48 horas do chapisco inicia-se o reboco diluído na argamassa com o aditivo, com dosagem de acordo com o fabricante, terá espessura mínima de 1,5 cm e o acabamento será feito com desempenadeira metálica

Após a pega do reboco será dada uma camada de nata de cimento diluído novamente com aditivo, suficiente plástico para se obter espessura de mais de 1 cm com acabamento à colher. Quando começar a pega, a superfície deve ser alisada com brocha molhada, para recobrir as pequenas trincas com retração da nata

Nas superfícies assemelhadas a pisos haverá estranhagem com cimento em pó e acabamento a colher. Pode-se acrescentar em piso revestimento com pinturas de tintas betuminosas inertes, tipo Inertol ou Isofirm

Este processo pode ser aplicado nas superfícies em contato direto com solo, ou água, tais como alvenaria de embasamento, vigas de baldrame, paredes de reservatórios, calhas de concreto e outros

Nas lajes deverão ser tomados cuidados especiais nas concordâncias das impermeabilizações com bordas, ralos, grelhas e canalizações. Os encontros devem ser boleados ou arredondados.

b) Produtos Plásticos Asfálticos:

Em caso de insucesso no processo anterior, pode-se aplicar como complemento, ou mesmo com o único processo, produtos plásticos asfálticos.

Este sistema consiste basicamente na colagem de membranas de feltro-asfáltico com asfalto oxidado, muito usado em marquises, lajes de cobertura e terraços.

As superfícies, antes da aplicação, devem estar devidamente regularizadas com caimentos definidos.

Regularizada a superfície, faz-se a impregnação com alcatrão isento de óleo, misturado com solvente oléfático e aguarrás mineral. A proporção será de 35% a 50% entre asfalto e solvente. O asfalto será do tipo ASDM-D-41/41.

O consumo de asfalto é de 500/m² a 700/m².

Após a secagem da impregnação, será providenciada a colocação da membrana de feltro asfáltico. O feltro poderá ser do tipo 250/15, 330/20, 420/25, 50/30.

Com o objeto de eliminar a formação de bolsas de ar, e no sentido de obter-se colagem perfeita o feltro será apertado e batido contra o asfalto.

Estes serviços devem ser realizados por firmas especializadas, ou sob a orientação técnica dos próprios fabricantes ou seus representantes.

c) Produtos com Epoxi

Este sistema consistirá na impermeabilização da superfície por aplicação de argamassa colmatada por hidrofugo de massa, e recobrimento com resina epoxi sob capeamento.

As superfícies devem ser preparadas, devendo ser lavadas e escovadas com escova de aço.

Todas as arestas e cantos internos vivos serão arredondados ou chanfrados, com argamassa cimento / areia 1/2.

A superfície será então chapiscada com diluído, com aditivo promotor de adesão, e posteriormente, com o preparo de argamassa colmatada de cimento areia e hidrofugo na proporção indicada pelo fabricante

A espessura mínima de argamassa colmatada é 3 cm em 2 camadas de 1,5 cm

A cura da argamassa colmatada será obtida pela manutenção de um estado de saturação na superfície, por 72 horas, sempre umedecendo a superfície

Depois aplica-se novos chapiscos e depois nova camada de argamassa sem hidrófugo A espessura será de 2 cm

Após a superfície estar absolutamente seca e isenta de manchas de óleo, graxas ou limo, aplica-se a resina epoxi de base de alcatrão, que é apresentado sob a forma de 2 componentes A e B, os quais, após misturados energicamente, reagem entre si de maneira irreversível Estes produtos após misturados devem ser aplicados imediatamente, pois tem duração de 10 minutos o estado do novo componente, quando se dará a secagem, e então será impossível a utilização

A demão de imprimação Primer será constituída por epoxi, diluído na proporção de 1 volume para 2 volume de solvente Rendimento 20 a 25m² por galão de 3,6 L

d) Poliuretano isento de asfalto

A impermeabilização objetivará garantir a estanqueidade dos reservatórios

Dado o contato com água potável, o sistema utilizado deverá resistir ao envelhecimento, à hidrólise e aos componentes químicos utilizados no tratamento de água potável por no mínimo, 5 (cinco) anos de estanqueidade total, sem manutenção

Além disso, o material utilizado não poderá liberar tenol ou quaisquer outros componentes que comprometam a potabilidade da água

No mínimo deverão ser obedecidas as recomendações da NBR-9574 - Execução de Impermeabilização - Procedimento

Recomenda-se submeter os tanques a teste de carga antes do preparo das superfícies para que se definam as trincas ou fissurações decorrentes de movimentações estruturais

Para a execução da impermeabilização deverá ser utilizado sistema impermeabilizante flexível à base de poliuretano isento de asfalto, com os requisitos mínimos a seguir discriminados

- 1) Consumo de material para a densidade do fabricante determinada através do ensaio ASTM D-792 a 25°C 2,0 kg/m²
- 2) Resistência a Tração (ASTM D-412) mínima 4,0 Mpa
- 3) Alongamento na Ruptura (ASTM D-412) mínima 120%
- 4) Absorção de Água (ASTM - D-570) máxima 1%
- 5) Flexibilidade a Baixa Temperatura (NBR-9953/9956) à temperatura de 0°C, sem fissura/estaque Não deve apresentar fissuras e deve permanecer estanque após o ensaio
- 6) Resistência ao impacto (NBR-9954/9956) Deve permanecer estanque após o ensaio a uma temperatura de 0°C
- 7) Funcionamento Estático (NBR-9955/9956) Deve permanecer estanque após o ensaio
- 8) Resistência ao Intemperismo e Utra-Violeta (ASTM-G26) tratando-se de reservatórios fechados (não expostos ao intemperismo e à ação de raios UV) é dispensável a resistência a estes fatores
- 9) Escorrimento conforme DIN 5213 (80°C) não deve apresentar escorrimento
- 10) Dureza Shore A (ASTM D-2240) mínima 70
- 11) Resistência ao Rasgo (ASTM D-624C) mínima 16 KV/m
- 12) Resistência a altas temperaturas (NBR-9957) (6 semanas a 80°C) Não apresenta nenhuma perda das propriedades mecânicas
- 13) Aderência mínima ao substrato de concreto (ASTM D-429B) Pell a 90°C 2.6 KN/m

A base sobre a qual se aplicará a impermeabilização deverá estar regularizada, limpa, seca sem saliência ou reentrâncias e com os cantos arredondados, não necessitando de qualquer camada amortecedora, devendo o impermeabilizante ser aplicado nas superfícies em toda sua extensão

O sistema resultante deverá apresentar membrana monolítica na cor preta, sem necessidade de qualquer proteção mecânica

Deverão ser eliminados da superfície a ser impermeabilizada

- Ninhos de concretagem

Escareação para remoção de todo o agregado não aderido.

Umedecer a área previamente, com água mais aditivo de pega (PVA ou acrílico), para aumentar a aderência na recomposição da mesma

Estucar as áreas com massa de cimento e areia média peneirada, com traço em volume 1 3,

Hidratação de argamassa durante sua cura, para evitar as trincas de retração

- Fissuras visíveis a olho nú

Escareação do substrato em formato de "V", em toda a extensão da fissura, para posterior tratamento.

Limpeza do substrato, para retiradas de sobras de concreto, argamassa, areia, nata de cimento e ou qualquer outro material encontrado na área em questão,

Preenchimento das fissuras, escariadas, com massa de cimento e areia aditivada com promotor de adesão.

Colocação de filme separador, fita crepe ou filme polietileno, sobre as fissuras para evitar aderência do impermeabilizante sobre a trinca.

Aplicação do impermeabilizante em uma demão de largura igual a 3 vezes a do filme separador, aplicado com trincha em toda a extensão,

Aplicação de outra demão de produto em toda a extensão da fissura, transpassando a primeira 10 cm em cada lateral

Após a conclusão da impermeabilização, aguardar 24 (vinte e quatro) horas e lavar as superfícies com sabão neutro e água corrente, esfregando-as levemente com vassouras de pêlo. Feito isso, após 03

(três) dias de cura, encher o reservatório para teste hidrostático durante período mínimo de 72 (setenta e duas) horas, após este período descartar esta água não utilizando para o consumo

3.2.15.12 - Esquadrias de Madeira

As esquadrias de madeira obedecerão às indicações do projeto, quanto ao seu tipo e dimensões

Serão sumariamente recusadas todas as peças que apresentem sinais de empenamento, deslocamentos, rachaduras, lascas, desigualdade de madeira ou outros defeitos

As folhas das portas externas serão de compensado de cedro, a prova de água, ou de cedro maciço, do tipo “macho-fêmea”. e as internas de compensado de embuía

Os batentes terão espessura de 4,5 cm, rebaixo de 1 cm com largura, igual à espessura de folha acrescida de 2 mm

As guarnições serão em cedro, molduradas e aparelhadas, pregadas aos batentes ao longo da junta destes com a parede

3.2.15.13 - Ferragens

Todas as ferragens serão novas em condições de funcionamento e acabamento, e o seu assentamento deverá ser procedido com particular esmero

Os rebaiços ou encaixes para assentamento terão a forma das ferragens, não sendo toleradas folgas que exijam emendas, taliscas de madeira e outros tipos de reparos

Para o assentamento serão empregados parafusos de qualidade, acabamento e dimensões correspondentes às peças que fixarem, devendo satisfazer à norma P-NB-45 da ABNT

As maçanetas das portas, salvo condições especiais, serão localizadas a 1,05 m no piso acabado

A localização das ferragens nas esquadrias será medida em m

3.2.15.14 - Pintura

A pintura das diversas partes das edificações e dos equipamentos deverá ser executada conforme os tipos de tinta indicadas no projeto. Onde as cores não estiverem definidas no projeto ficará a critério da **FISCALIZAÇÃO** a sua definição

As superfícies a pintar serão cuidadosamente limpas e convenientemente preparadas para o tipo de pintura a que se destinam, devendo as paredes serem lixadas e espanadas

As superfícies só poderão ser pintadas quando secas

Cada demão de tinta só poderá ser aplicada quando a precedente estiver seca, convindo observar um intervalo de 24 horas entre demãos sucessivas, a menor que será de tinta a base "látex" (PVA) quando o intervalo poderá ser de 6 (seis) horas

Os trabalhos de pintura em locais não abrigados serão suspensos se estiver chovendo

Os salpicos que não poderem ser evitados deverão ser removidos enquanto a tinta estiver fresca, empregando-se removedor adequado

Salvo com autorização expressa da **FISCALIZAÇÃO**, serão empregadas, exclusivamente, tintas já preparadas em fábricas, entregues na obra com sua embalagem original intacta

As peças de serralheira somente receberão a pintura após sua limpeza com escova de aço, eliminando-se toda a ferrugem ou sujeira existente, e posterior lixamento com lixa de esmeril molhada com querosene. Antes da pintura final deverão receber uma demão de tinta anti-corrosiva

O procedimento acima será aplicado tanto para os caixilhos existentes como para os caixilhos novos, a menos que estes apresentem-se em bom estado e já protegidos por tinta anticorrosiva

Todas as peças metálicas não protegidas (tampas de inspeção dos reservatórios, etc) deverão ser pintadas com tinta anticorrosiva

3.2.15.15 - Pavimentação em Paralelepípedo

Esta obra, deverá proporcionar condições adequadas para escoamento superficial ou absorção pelo terreno de águas de chuva, de maneira a que não se verifiquem os inconvenientes das erosões e vazios de sub-solo, em detrimento da qualidade e aparências das obras em seu todo

Os aterros deverão ser cuidadosamente molhados e apiloados em camada de 0.20 m, de forma a resistir com segurança às sobrecargas previstas para as áreas pavimentadas

Cuidados especiais serão tomados, no sentido de determinar previamente o sentido e o grau de inclinação (mínima de 1%) dos pisos acabados na direção dos ralos, sarjetas e canaletas. As

superfícies pavimentadas não deverão possuir nem permitir depressões nem saliências que impossibilitem o perfeito escoamento das águas

Será obrigatória a execução de calçadas em volta das edificações, com largura indicada em projeto ou a critério da Fiscalização

Os paralelepípedos serão sobre base de areia grossa com 0,10 m de espessura mínima perfeitamente alinhados e comprimidos fortemente por percussão

As juntas poderão ser executadas com argamassa de cimento e areia traço 1/3, ou com asfalto quente ou simplesmente com areia à qual poderá ser ou não adicionado cimento, a critério da Fiscalização

3.2.15.16 - Pia de Aço Inoxidável

Todas as pias deverão receber no fundo um chapisco grosso de cimento e areia, ou asfalto diluído e areia, em seguida receber uma ferragem e argamassa cimento e areia 1/3. A finalidade deste enchimento é tornar rígida a peça para suportar o peso de materiais de uso em cima sem deformar a parte em aço

A pia poderá, depois de armada, ser assente nas laterais sob mureta de alvenaria ou em peças pré-moldadas e na parte posterior embutido na parede

Sua colocação deverá ser a nível, a uma altura do piso 1,10 m. Sua dimensão mínima deverá ser 0,60 x 4,0 m com 2 cubas

3.2.16 - Serviços de Concreto

3.2.16.1 - Concreto Simples

O concreto simples, bem como, os seus materiais componentes, deverão satisfazer as normas, especificações e métodos da ABNT

O concreto pode ser preparado manual ou mecanicamente

Manual, se for concreto magro traço 1/4/8 para base de piso, lastros, sub-bases de blocos, cintas etc, em quantidade até 350 litros de amassamento

Mecanicamente, se for concreto gordo traço 1/3/6 para cintas, blocos de ancoragens, base de caixas de visitas, peças pré-moldadas, etc

Normalmente adota-se um consumo mínimo de 175 kg de cimento/m³ de concreto magro e 220 kg de cimento/m³ para concreto gordo

O concreto simples poderá receber adição de aditivos impermeabilizantes ou outros aditivos quando for o caso

3.2.16.2 - Concreto Estrutural

O consumo de cimento não deve ser inferior a 300 kg por m³ de concreto

Os materiais quanto à qualidade, armazenamento, dosagem e lançamento são regidos pela ABNT, EB-1, EB-2, EB-4, EB-208, EB-758, EB-903, NB-1, MB-2, MB-3

A pilha de sacos de cimento não poderá ser superior a 10 sacos, e não devem ser misturados lotes de recebimento de épocas diferentes, de maneira a facilitar inspeção, controle e emprego cronológico deste material básico. Todo cimento com sinais indicativo de hidratação será rejeitado

O emprego de aditivos é frequentemente utilizado e o preparo é exclusivamente mecânico, salvo casos especiais

a) Dosagem

A dosagem poderá ser não experimental, ou empírica e racional

No primeiro caso, o consumo mínimo é de 300 kg de cimento por m³ de concreto, a tensão de ruptura para 28 dias deverá ser igual ou maior que 150 kg por cm², previstos nos projetos estruturais sem indicação de controle rigoroso, ou, ainda, $f_{ck} < 16 \text{ Mpa}$ e $f_c > 1,4$, mesmo assim, será exigido a resistência do concreto à compressão para cada jornada de lançamento de concreto com volume superior a 50 m³. para 7 e 28 dias, devendo ser utilizados os corpos de prova necessários e serem identificados quando à data e etapa de trabalho. A proporção de agregado miúdo no volume total do agregado será fixada entre 30% e 50%, de maneira a obter-se um concreto de trabalhabilidade adequada a seu emprego. A quantidade de água será mínima e compatível e com ótimo grau de estanqueidade

No caso de controle racional será providenciada a obtenção de traços econômicos e trabalháveis, de modo a serem obtidos concretos homogêneos, compactos e econômicos. O concreto deve possuir uma consistência que dê uma trabalhabilidade compatível com o tipo de obra e com os tipos de equipamentos nestas especificações

Normalmente adota-se um consumo mínimo de 175 kg de cimento/m³ de concreto magro e 220 kg de cimento/m³ para concreto gordo

O concreto simples poderá receber adição de aditivos impermeabilizantes ou outros aditivos quando for o caso

3.2.16.2 - Concreto Estrutural

O consumo de cimento não deve ser inferior a 300 kg por m³ de concreto

Os materiais quanto à qualidade, armazenamento, dosagem e lançamento são regidos pela ABNT, EB-1, EB-2, EB-4, EB-208, EB-758, EB-903, NB-1, MB-2, MB-3

A pilha de sacos de cimento não poderá ser superior a 10 sacos, e não devem ser misturados lotes de recebimento de épocas diferentes, de maneira a facilitar inspeção, controle e emprego cronológico deste material básico. Todo cimento com sinais indicativo de hidratação será rejeitado

O emprego de aditivos é frequentemente utilizado e o preparo é exclusivamente mecânico, salvo casos especiais

a) Dosagem

A dosagem poderá ser não experimental, ou empírica e racional

No primeiro caso, o consumo mínimo é de 300 kg de cimento por m³ de concreto, a tensão de ruptura para 28 dias deverá ser igual ou maior que 150 kg por cm², previstos nos projetos estruturais sem indicação de controle rigoroso, ou, ainda, $f_{ck} < 16 \text{ Mpa}$ e $f_c > 1,4$, mesmo assim, será exigido a resistência do concreto à compressão para cada jornada de lançamento de concreto com volume superior a 50 m³, para 7 e 28 dias, devendo ser utilizados os corpos de prova necessários e, serem identificados quando à data e etapa de trabalho. A proporção de agregado miúdo no volume total do agregado será fixada entre 30% e 50%, de maneira a obter-se um concreto de trabalhabilidade adequada a seu emprego. A quantidade de água será mínima e compatível e com ótimo grau de estanqueidade

No caso de controle racional será providenciada a obtenção de traços econômicos e trabalháveis, de modo a serem obtidos concretos homogêneos, compactos e econômicos. O concreto deve possuir uma consistência que dê uma trabalhabilidade compatível com o tipo de obra e com os tipos de equipamentos nestas especificações

Será sempre exigido nas obras em que for fixado o valor f_{ck} no projeto superior a 135 kg/m^2 , ou ainda cujo volume seja superior a 150 m^3 , ou por exigência da **FISCALIZAÇÃO** dada à natureza da obra

O laudo da dosagem, executada por firma especializada, deve ser apresentado à **FISCALIZAÇÃO** com antecedência superior a 3 dias antes de se iniciar as jornadas de concretagem

Na modalidade de controle, os lotes não deverão ter jornada superior a 100 m^3 nem corresponder a mais de 1 fase de concretagem (blocos e vigas, laje de fundo, paredes, pilares e laje de cobertura)

A cada lote corresponderá uma amostra com exemplares retirados de maneira que a amostra seja representativa do lote todo

Cada exemplar será constituído por corpos de prova de mesma massada e moldados no mesmo ato, tomando-se como resistência do exemplar o maior dos dois valores

O lado do rompimento 7 a 28 dias dos corpos de prova devem ser encaminhados à **FISCALIZAÇÃO** pela **CONTRATADA**.

O controle e retirada dos corpos de prova, como também as análises, devem ser executadas por firma especializada e atender ao NB-2

b) Amassamento ou mistura

O concreto deverá ser misturado mecanicamente, de preferência em betoneira de eixo vertical, que possibilita mais uniformidade e rapidez na mistura

A ordem de colocação dos diferentes componentes do concreto na betoneira é a seguinte

- camada de brita,
- camada de areia
- a quantidade de cimento,
- o restante da areia e da brita

Depois de lançado no tambor, adicionar a água com aditivo

O tempo de revolução da betoneira deverá ser de no máximo de 2 minutos com todos os agregados

c) Transporte

O tempo decorrido entre o término da alimentação da betoneira e o término do lançamento do concreto na forma deve ser superior ao tempo de pega

O transporte do concreto deverá obedecer a condições tais que evitem a segregação dos materiais, a perda da argamassa e a compactação do concreto por vibração

Os equipamentos usados são carro-de-mão, carro transporte tipo *DUMPER*, e equipamento de lançamento tipo bomba de concreto, caminhões basculantes, caminhões betoneira

O concreto será lançado nas formas, depois das mesmas estarem limpas de todos os detritos

d) Lançamento

Devera ser efetuado o mais próximo possível de sua posição final, evitando-se incrustações de argamassa nas paredes das formas e nas armaduras

A altura de queda livre não poderá ultrapassar a 1,5 m, e para o caso de concreto aparente o lançamento deve ser feito paulatinamente. Para o caso de peça estreitas e altas, o concreto deverá ser lançado por janelas abertas na parte lateral da forma, ou por meio de funis ou trombas

Recomenda-se lançar o concreto em camadas horizontais com espessura não superior a 45 cm, ou $\frac{3}{4}$ do comprimento de agulha do vibrador. Cada camada deve ser lançada antes que o precedente tenha tido início de pega, de modo que as duas sejam vibradas conjuntamente

Se o lançamento não for direto dos transportes, deverá a quantidade de concreto transportado ser lançado numa plataforma de 2,0m x 2,0m revestida com folha de aço galvanizada e com proteção lateral, numa altura de 15 cm para evitar a saída de água

e) Adensamento

O adensamento do concreto deve ser feito por meio de vibrador

Os vibradores de agulha devem trabalhar e ser movimentados verticalmente na massa de concreto, devendo ser introduzidos rapidamente e retirados lentamente, em operação que deve durar de 5 a 10 segundos. Devem ser aplicados em pontos que distem entre si cerca de 1,5 vezes o seu raio de ação

O adensamento deve ser cuidadoso, para que o concreto preencha todos os recantos da forma. Durante o adensamento deverão ser tomadas as precauções necessárias para que não se formem ninhos ou haja segregações dos materiais. Dever-se-á evitar a vibração da armadura para que não se formem vazios ao seu redor, com prejuízo da aderência.

Os vibradores de parede só deverão ser usados se forem tomados cuidados especiais, no sentido de se evitar que as formas e armaduras saiam da posição.

Não será permitido empurrar o concreto com o vibrador.

f) Cura

Deverá ser feita por qualquer processo que mantenha as superfícies e dificulte a evaporação da água de amassamento do concreto. Deve ser iniciada tão logo as superfícies expostas o permitirem (após o início da pega) e prosseguir pelo menos durante os 7 (sete) primeiros dias, após o lançamento do concreto, sendo recomendável a continuidade por mais tempo.

g) Junta de Concretagem

Este tipo de junta ocorre quando, devido a paralisação prevista ou imprevista na concretagem, o concreto da última camada lançada iniciou a pega, não permitindo, portanto, que uma nova camada seja lançada e vibrada com ela.

As juntas devem ser, preferivelmente, localizadas nas secções tangenciais mínimas, ou seja

- nos pilares devem ser localizadas na altura das vigas,
- nas vigas bi-apoiadas devem ser localizadas no terço central do vão,
- nas lajes devem ser localizadas no terço central entre os apoios,
- nos blocos devem ser localizados na base do pilar,
- nas paredes bi-engastadas devem ser localizadas acima do terço inferior,
- nas paredes em balanço devem ser localizadas a uma altura, no mínimo, igual a largura da parede.

A junta deve ser tratada por qualquer processo que elimine a camada superficial de nata de cimento, deixando os grãos de agregado parcialmente expostos, a fim de garantir boa aderência do concreto seguinte

Pode-se empregar qualquer dos métodos seguintes

- jato de ar e água na superfície da junta após o início do endurecimento.
- jato de areia, após 12 horas de interrupção.
- picoteamento da superfície da junta, após 12 horas de interrupção.
- passar escova de aço e, logo após, lavar a superfície e aplicar argamassa de concreto ou pintura tipo colmafix 2 mm de camada, o lançamento de uma nova de 1 a 3 cm de argamassa sobre a superfície da junta

O traço dessa argamassa deve ser o mesmo do concreto, excluído o agregado graúdo

h) Reposição de concreto falhado

Todo e qualquer reparo que se faça necessário executar para corrigir defeitos na superfície do concreto e falhas de concretagem, deverão ser feitos pela **FIRMA EMPREITEIRA**, sem ônus para a SRH, executados após a desforma e teste de operação da estrutura, a critério da **FISCALIZAÇÃO**

São discriminados a seguir os principais tipos de falhas

I) Cobrimento insuficiente de armadura.

Deve ser adotada a seguinte sistemática

- demarcação de área a reparar.
- apiloamento da superfície e limpeza,
- chapisco com peneira 1/4", com argamassa de traço igual à do concreto (optativo).
- aplicativo de adesivo estrutural na espessura máxima de 1 mm sobre a superfície perfeitamente seca.
- aplicação de argamassa especialmente dosada, por gunitagem ou rufo (chapeamento).

- proteção da superfície contra ação de chuva, sol e vento,
- aplicação de segunda demão de argamassa para uniformizar a superfície, após 24 horas de aplicação da primeira demão,
- alisamento da superfície com desempenadeira metálica,
- proteção da superfície contra intempéries usando-se verniz impermeabilizante, cobertura plástica ou camada de areia, molhando-se periodicamente durante 5 dias

Obs No caso de paredes e tetos, a espessura da camada em cada aplicação, não deve exceder a 1cm

II) Desagregação do Concreto

Esta falha, que resulta num concreto poroso, deve ser corrigida pela remoção da porção defeituosa ou pelo enchimento dos vazios, com nata ou argamassa especial e aplicação adicional de uma camada de cobrimento, para proteção de armadura. A solução deve ser adotada, tendo em vista a extensão da falha, sua posição (no piso, na parede ou no teto da estrutura) e sua influência na resistência ou na durabilidade da estrutura. Para recomposição da parte removida, deve-se adotar a mesma sequência já referida,

III) Vazamentos

Será adotada a seguinte sistemática

- demarcação, na parte externa e na parte interna, da área de infiltração,
- remoção da porção defeituosa,
- mesma sequência já referida

Obs Dependendo da extensão da falha, do seu grau de porosidade, como opção poderá se aplicar várias demãos de pintura impermeabilizante à base de silicato, ou de resina plástica, diretamente sobre a superfície interna

IV) Trincas e Fissuras

É necessário verificar se há movimento na trinca ou fissura, e qual a amplitude desse movimento, para escolha do material adequado para vedação

- Quando a trinca ou fissura puder ser transformada em junta natural, adota-se a seguinte demarcação da área a tratar abertura da trinca ou fissura, de tal modo que seja possível introduzir o material de vedação.

na amplitude máxima da trinca introduz-se cunhas de aço inoxidável a fim de criar tensões que impeçam o fechamento.

aplicação de material de plasticidade perene, fortemente aderente ao concreto. Esses materiais são elastômeros, cuja superfície de contato com o ar se polimeriza obtendo resistência física e química, mantendo entretanto, a flexibilidade e elasticidade

- Quando deve ser mantida a continuidade monolítica da estrutura, adotar a seguinte sistemática repete-se 1, 2, 3, do item anterior

aplica-se uma película de adesivo estrutural.

aplica-se argamassa especial, semi-seca, que permita adensamento por percussão, na qual se adiciona aglutinante de pega rápida e adesivo expensor

- Quando não há tensões a considerar e é desejado apenas vedar a trinca, adotar a seguinte sistemática

executam-se furos feitos com broca de diamante ao longo da trinca, espaçados de 10 cm e com 5 e 6 cm de profundidade, sem atingir a armadura.

cobre-se a trinca com um material adesivo, posicionando os tubinhos de injeção.

injeta-se material selante adesivo (epóxi) com bomba elétrica ou manual apropriada

No caso de concreto usinado todas as exigências do controle de concreto são mantidas, devendo a responsabilidade da qualidade do concreto ser da **CONTRATADA**, portanto os corpos de prova serão retirados na obra posteriormente ao rompimento

3.2.16.3 - Concreto Ciclópico

Entende-se por concreto ciclópico aquele que é constituído por concreto simples preparado à parte, com teor mínimo de 165 kg de cimento/m³ de concreto, com consumo de 0,3 m³ de pedra amarrada

As pedras-de-mão não deverão ter dimensões superiores a 0,30 m e serão incorporadas progressivamente à massa de concreto

A percentagem do agregado miúdo, sobre o volume total de agregado do concreto, será fixado, de acordo com a consistência, entre 30% a 45%

A percentagem de pedra-de-mão sobre o volume total de agregado, a incorporar a massa de concreto já preparado, será de 30% no máximo

Devera ter-se o cuidado em verificar que as pedras-de-mão fiquem perfeitamente imersas e envolvidas pela massa do concreto, de modo a não permanecerem apertadas entre si contra as formas e ainda, que a massa do concreto ciclópico se mantenha integralmente plástica, mesmo depois do lançamento das pedras-de-mão

3.2.16.4

Todas as formas para concreto armado serão confeccionadas em folhas de compensado espessura mínima de 12 mm, para utilização repetidas, no máximo, 4 vezes. A precisão de colocação das formas serão de mais ou menos 5 mm

Para o caso de concreto não aparente aceita-se o compensado resinado, entretanto, visando a boa técnica e a qualidade e aspecto plastificado, pode-se adotar preferencialmente o compensado plastificado

Serão aceitos, também, formas em virolas tábuas de pinhos desde que sejam para concreto rebocado e estrutura de até 2 pavimentos de obras simples. Não são válidas para obras em que haja a montagem de equipamentos vibratórios

Nas costelas não serão admitidos ripões, devendo ser as mesmas preparadas a partir da tábua de pinho ou virola de 1" de espessura

Nas lajes onde houver necessidade de emendas de barrotes, as mesmas não deverão coincidir com suas laterais

No escoramento (cimbramento) serão utilizados de referência de secção de 10 cm, se quadrada, podendo ser usadas madeiras cilíndricas tipo estroncas, diâmetro médio de 12 cm

As formas deverão ter as armações e escoramento necessários, para não sofrerem deslocamento ou deformações quando do lançamento do concreto, e não se deformarem, também, sob a ação das cargas e das variações de temperatura e umidade

As passagens de canalizações através de quaisquer elementos estruturais deverão obedecer rigorosamente às determinações do projeto, não sendo permitido a mudança de posição das mesmas, salvo casos especiais

As peças que transmitirão os esforços de barroteamento das lajes para escoramento deverão ser de madeira de pinho de 3º ou virola, com largura de 1' (hum pé) e espessura de 1" o escoramento da laje superior deverá ser contraventado no sentido transversal, cada 3,0 m de desenvolvimento longitudinal, com peças de madeira de pinho de 3º ou virola, e espessura de 1" A posição das formas, prumo e nível será objeto de verificação permanente, principalmente durante o lançamento do concreto

Para um bom rendimento da madeira, facilidade de desforma e aspecto do concreto, devem as formas serem tratadas com modeliso ou similar, que impeçam aderência do concreto à forma. Os pregos serão rebatidos de modo a ficarem embutidos nas formas

Por ocasião da desforma não serão permitidos choques mecânicos

Será permitida amarração das formas com parafusos especiais devidamente distribuídos, se for para concreto aparente, ou a introdução de ferro de amarração nas formas através de ferragem do concreto

Deverá ser observado, além da reprodução fiel do projeto, a necessidade ou não de canto-flecha, superposição de pilares, nivelamento das lajes e vigas, verificação do escoramento, contraventamento dos painéis e vedação das formas para evitar a fuga da nata de cimento

O cimbramento será executado de modo a não permitir que, uma vez definida a posição das formas, seus alinhamentos, secções e prumadas, ocorram deslocamentos de qualquer espécie antes, durante e após o lançamento

Deverão ser feitos estudos de posicionamento e dimensionamento do conjunto e seus componentes, para que, por ocasião da desforma, sejam atendidas as secções e cotas determinadas em projetos. As peças utilizadas para travessias, contraventamento, etc, deverão possuir secção condizente com as necessidades. Nenhuma peça componente deverá possuir mais que uma emenda em três metros, e esta emenda deve se situar sempre fora do terço médio.

O cimbramento poderá, também, ser efetuado com estrutura de aço tubular.

Prazo mínimo para retirada das formas: faces laterais - 3 dias, face inferiores - 14 dias com escoras, faces inferiores - 21 dias com pontalete.

3.2.16.5 - Aço Dobrado e Colocado

Observar-se-á na execução das armaduras se o dobramento das barras confere com o projeto das armaduras, o número de barras e suas bitolas, a posição correta das mesmas, amarração e recobrimento.

Não será permitido alterar o número de barras, diâmetros, bitolas e tipos de aço, a não ser com autorização por escrito do autor do projeto.

As armaduras, antes de serem colocadas nas formas, deverão ser perfeitamente limpas de quaisquer detritos ou excessos de oxidação.

As armaduras deverão ser colocadas nas formas de modo a permitir um recobrimento das mesmas pelo concreto. Para tanto poderão ser utilizados calços de concreto pré-moldados ou plásticos, estes calços deverão ser colocados com espaçamento conveniente.

As emendas de barras da armadura deverão ser feitas conforme o projeto, as não previstas só poderão ser localizadas e executadas conforme o item 6.3.5 da NB-1 (ABNT) 33.

As armaduras a serem utilizadas deverão obedecer às prescrições de EB-3 e EB-233, da ABNT.

3.2.17- Serviços de Paisagismo e Drenagem

3.2.17.1 - Cerca de proteção com arame farpado fixado em mourões de concreto

A execução dos mourões de concreto armado pré-moldado devem obedecer ao prescrito nas especificações anteriores relativas ao concreto armado.

A altura vertical mínima do mourão é de 2,8 m, espaçados no máximo a cada 3 metros. O poste de 45° devera possuir comprimento mínimo de 0,45 m. A estaca será enterrada no mínimo 0,70 m, resultando altura livre de 2,10 m, até o início da deflexão de 45°. Para escavação, procede-se primeiramente a abertura das cavas, utilizando-se de cavador, uma abertura de 0,3 x 0,3 x 0,8, e após a manutenção da perfeita verticalidade do mesmo, se faz o enchimento com concreto simples até 20 cm de altura a partir do fundo da cava, completando em seguida com terreno natural devidamente compactado, ou, ainda, o enchimento pode ser feito com brita, pedra-de-mão e argila perfeitamente compactada.

Os postes deverão ser perfeitamente alinhados.

Os postes de canto e os intermediários serão reforçados convenientemente através de escoras da própria estaca de concreto a 45°.

O arame farpado deverá ser rolo de 32 kg/ 400 m e a bitola do fio de 2 mm. O número de fio será 11. Todos os fios deverão ficar igualmente tracionados.

Essa fixação arame/estaca, será amarrada com arame galvanizado número 14 de maneira a envolver o contorno da seção do poste e impedir o deslocamento transversal do fio.

3.2.17.2 - Portão de Ferro em Tubo Galvanizado

Os portões devem obedecer aos detalhes técnicos construtivos constantes no projeto, e salvo determinação em contrário, serão executados com tubos e curvas de ferro galvanizado de 2 1/2" e tela de arame 12 de malha quadrada 5 x 5 cm, soldado ao quadro de ferro galvanizado. Sobre cada uma das folhas do portão serão aplicados símbolos de SRH, em chapa de ferro nº 14 fixados à tela.

Os portões são fixos em pilares de concreto armado, dimensão 0,2 x 0,3 m, apoiados estes sobre blocos, com dimensão tal que permita sustentação adequada no portão. Neste pilar serão chumbadas as dobradiças no caso de 2 folhas, e as dobradiças e batente no caso de 1 folha.

3.2.17.3 - Alambrado com altura até 2 metros em tela de arame galvanizado

Os alambrados serão executados em painéis de 2,5 e 3,0 m, constando de traves verticais em tubos de ferro galvanizado de Ø 2" e pano de tela em arame galvanizado nº 10 de malha de 5 x 5 cm moldado ao quadro de ferro galvanizado.

O tratamento a ser efetuado após a colocação do alambrado será indicado pela **FISCALIZAÇÃO**

Os panos dos alambrados devem obedecer alinhamento de acordo com o projeto, e os painéis não devem apresentar deformação, indicada por marteladas sobre as traves, de modo a apresentar afundamento na sua verticalidade

Nos cantos, se necessário, se executa travamento a 45°, para maior estabilidade do alambrado

3.2.17.4 - Muro divisório em alvenaria com fundação de alvenaria de pedra, baldrame.

Os muros serão executados atendendo rigorosamente às determinações de projeto e/ou condições locais específicas, além das especificações referentes a fundação em alvenaria de pedra, alvenaria de elevação e outros serviços relacionados neste item

Os muros serão locados inteiramente dentro do terreno salvo determinação em contrário, e sobre os mesmos, serão aplicadas pingadeiras com argamassa de cimento e areia, com inclinação para o interior do terreno, de modo a não apresentar faixas de escorrimento nos rebocos dos muros

3.2.17.5 - Preparação de terreno, colocação de terra vegetal e plantação de grama.

Estes serviços consistem na preparação de solo para plantio de grama e outra vegetação recomendada pelo projeto

O terreno para preparo não pode ser proveniente de entulho. E se este caso acontecer, deve ser removido 20 cm do material expurgável e colocado camada de 30 cm de material selecionado, para em seguida colocar mais 10 cm de terra vegetal

Os serviços de proteção do solo com grama serão executados de conformidade com os projetos e demais especificações

No caso de ajardinamento caberá à **EMPREITEIRA** o preparo e adubação da terra, além do fornecimento e plantio propriamente dito da grama

Especiais cuidados serão tomados quanto ao escoamento das águas pluviais

As áreas a serem ajardinadas terão solo totalmente revolvido numa profundidade média de 0,20 m

Se quando por ocasião do início da obra o terreno dispuser de camada de terra vegetal nas áreas destinadas a movimento de terra, a mesma deverá ser removida para futuro aproveitamento

Deverão ser empregados adubos orgânicos naturais ou adubos químicos, de propriedades compatíveis com a natureza do solo

O plantio de grama será feito por mudas distanciadas de no máximo 0,10 m uma das outras, ou em placas que devem se apresentar isentas de outros tipos de vegetação

As placas serão colocadas por justaposição e deverão serem seguidas comprimidas

Feito isto, aplicar-se-á camada de terra vegetal de forma a preencher os eventuais vazios entre placas, após o que será procedida farta irrigação

Sendo necessário, poderão ser executados corte e limpeza, além de eventual recobrimento, deste que a **FISCALIZAÇÃO** assim o entenda

A irrigação se fará periodicamente, durante o tempo em que se fizer imprescindível, até a entrega provisória da obra

A variedade de grama normalmente recomendada é a **PASPALUM NOTATUM** (grama batatais), que apresenta aspecto uniforme. A firma deverá manter pessoal na obra até 30 dias, a fim de confirmar a pega total da grama com regações sistemáticas e erradicar as ervas daninhas neste período

3.2.17.6 - Fornecimento e Colocação de Meio-Fio

De acordo com projeto, o meio fio (ou guia) a ser executado deverá ser em concreto pré-moldado ou em pedras naturais tipo graníticas

Os meios fios em concreto simples deverão ter resistência $f_{ck} = 150 \text{ kg/cm}^2$, com 12 cm no topo, 15 cm de base e 30 cm de altura, em blocos de 1 metro para os trechos retos e de, no máximo, 0,5 metros para os trechos curvos

O meio-fio granítico poderá ter dimensões variáveis no comprimento, predominando, entretanto, de 12 a 18 de espessura e altura mínima de 37 cm

Ambos deverão ser assentes obedecendo fielmente o projeto e, de maneira a se obter um perfeito alinhamento e prumo das faces posteriores, deixando-se juntas entre eles que serão preenchidas com argamassa de cimento e areia, traço 1:3

As cavas para assentamento dos meios fios deverão, antes, ser compactadas e, no caso de aterro recente, serem molhadas a fim de se obter a consolidação do terreno

Os meios fios, principalmente os de concreto, deverão ter coloração uniforme e bom acabamento

A parte visível da face anterior (após colocação de aterro, brita ou pavimento) deverá ser de 10 cm e a face posterior ficará totalmente encoberta com colocação de aterro, grama ou outro

3.2.18 - Serviços Diversos

3.2.18.1 - Fossa Séptica Tipo OMS

Nas localidades desprovidas de serviços públicos de coleta de esgoto será empregada fossa séptica para tratamento primário dos esgotos prediais

A localização das fossas sépticas deverá ser de forma a atender às seguintes condições

possibilidade de fácil ligação do coletor predial ao futuro coletor público,

facilidade de acesso, tendo em vista a necessidade de remoção periódica do lodo digerido,

afastamento mínimo de 20,0 m de qualquer manancial,

não comprometimento dos mananciais e da estabilidade de prédios e terrenos próximos

As fossas deverão ser construídas em peças pré-moldadas de concreto-tipo OMS, ou, ainda, em concreto armado, alvenaria de tijolo maciço, e que atenda as condições de segurança, durabilidade, estanqueidade e resistência a agressão química dos despejos

3.2.18.2 - Construção de caixa de visita de derivação inclusive assentamento de tampão de FºFº.

Estas são caixas especiais destinadas a manobras dos registros colocados em pontos de derivação da tubulação

São caixas constituídas de fundo em concreto simples, paredes em alvenaria de tijolo maciço, cinta de concreto armado e tampão de FºFº, acoplado a tampa de concreto armado

Os cuidados de sinalização e proteção de tráfego já referidos em instruções próprias, deverão ser também obedecidos neste caso

Suas dimensões básicas são

Até 200 mm L = 1,3m, h = 1,5 m

Até 400 mm L = 1,4m, h = 1,7 m

Devem ser seguidas as instruções para serviços de concreto, alvenaria, reboco e outros ligados à construção de caixas de registros

3.2.18.3 - Escada Tipo Marinheiro

Estas escadas serão executadas de acordo com as dimensões e diâmetro citados em projeto

Serão executadas em tubos de ferro galvanizado, e suas emendas serão soldadas, devendo os pontos de soldas não apresentarem falhas nem saliências. Deverão, pois, serem lixadas e retiradas as rebarbas de soldas em todos os pontos soldados

Serão fixados rabos de andorinha para melhor aderência ao chumbamento no concreto

3.2.18.4 - Fornecimento e Colocação de Pára-Raio Radiativo

O projeto da instalação de pára-raios integra-se, normalmente, ao de instalação elétrica

Será especificado o pára-raio do tipo convencional, com

Haste e Terminação

A haste será de tubo de aço galvanizado, com $h = 3$ m, no mínimo, solidamente fixada no ponto mais alto do prédio

Na extremidade da haste será fixada uma terminação múltipla, do tipo “bouquet” niquelada, com quatro pontas

Condutores

O “bouquet” será ligado à terra por um cabo de cordoalha de cobre nu de ampla capacidade (bitola conforme projeto), o qual correrá pelas paredes externas da área do edifício e será preso por braçadeiras especiais, chumbadas a parede e espaçadas de 1,5 m no máximo

Terra

O condutor de descida será ligado a um terra, constituída por um tubo de ferro galvanizado, de 30 mm de diâmetro mínimo, que será enterrado no solo até atingir o lençol de água subterrânea, ou na impossibilidade de atingi-lo, será ligado a uma placa de cobre de 500 mm x 500 mm, envolta, em carvão vegetal, igualmente enterrado no terreno a 3 m de profundidade

. Condutos

Para proteção de cordoalha do condutor, deverá a descida ser protegida, nos últimos 3 m, junto ao solo, por tubo de fibrocimento

3.2.19 - Colocação de Válvulas

As válvulas serão aplicadas nos locais determinados pelo projeto, atendendo ao disposto para juntas de montagem e assentamento de tubos e conexões, no que couber

Deverão ainda atender às especificações dos fabricantes para os diferentes tipos

Serão alinhadas rigorosamente, não devendo ocorrer deflexão nas juntas, principalmente no caso de peças flangeadas. Será observada a necessidade de se executar blocos de ancoragem

Atender-se-á determinações de projeto, quanto às dimensões e posicionamento das proteções (quando houver), de tal forma que permitam o seu perfeito manuseio

3.2.20 - Fornecimento de Peças Metálicas

Todos os fornecimentos de peças especiais, tais como tubos, conexões, grades, cantoneiras e outros, serão executados de acordo com o projeto e obedecendo aos tipos de materiais especificados

Não serão aceitas peças de dimensões não solicitadas, nem tão pouco que apresentem sinais ou vestígios de deformação ou aproveitamento de materiais usados e de sucatas

Serão peças novas, perfeitamente alinhadas, sem rebarbas e saliências ou sinais de soldas executadas incorretamente

As peças deverão receber tratamento, o mais indicado possível de acordo com o projeto ou recomendação do fabricante, ou instruções em vigor para aplicação em sistema de abastecimento da água

3.2.21 - Torneira Pública Premoldadas

As torneiras públicas premoldadas têm a função primordial de permitir o acesso da população ao longo da adutora à água potável

A torneira pública adotada tem duas divisões básicas

- a câmara de trabalho ou corpo.
- a caixa da água

Tanto o corpo como a caixa da água deve ser executada, de acordo com o projeto em anéis premoldados de concreto, e suas normas de execução estão contidas nos seus respectivos assuntos específicos

A espessura do anel é de acordo com o projeto, mas não inferior a 8 cm

A caixa d'água deve ter um volume de 5000 λ e possuir uma tampa de diâmetro 0.60 m

O anel premoldado será de 1.5 m de diâmetro. Quando se assentar as peças se utilizará de argamassa de cimento e areia 1/3 para junção das peças

A ligação entre o corpo e a caixa d'água será executada em concreto armado

Internamente as paredes receberão revestimento liso de cimento e areia fina 1/3, e em seguida uma pintura com nata de cimento. Utilizar aditivos impermeabilizantes a fim de ficar estanque a caixa d'água

4 - EQUIPAMENTOS ESPECIAIS DA ETA

4 - EQUIPAMENTOS ESPECIAIS DA ETA

4.1 - CÂMARA DE CARGA

Para assegurar a taxa de filtração adotada em projeto e facilitar as condições operacionais, será implantada a Câmara de Carga. A entrada da água bruta na câmara far-se-á por cima, através de um vertedor com indicador, para medição de vazão mínima e máxima, dispondo ainda de visor com escala para acompanhamento da perda de carga na filtração, descarga de fundo extravassor, tubulação de saída e misturador rápido em canalização com injetor e malha em aço inox.

A fabricação será em resina poliéster reforçada com fibra de vidro, atendendo as especificações da ABNT e NBS-PS.

A superfície interna é constituída por uma camada com espessura mínima de 5,0 mm, reforçada com véu de fios de vidro, rica em resina estervinilica, não contendo mais que 20% em peso de material de reforço. As condições usadas nesta superfície são para formar uma barreira química.

As camadas estruturais em manta e tecido de vidro com resina poliéster de grau comercial isenta de cargas, cujo conteúdo de vidro mede 45% em peso, totalizam uma espessura compatível com as condições operacionais.

A superfície externa, constituída de véu superficial será relativamente lisa, sem nenhuma fibra exposta ou qualquer projeção aguda, com bastante resina para evitar que fibras fiquem expostas. Esta resina contém substâncias químicas que protegem o equipamentos dos raios ultravioleta.

A pintura é à base de esmalte poliuretano, na cor azul.

Os tubos e conexões utilizados são flangeados e fabricados em resina poliéster e estruturados com fibra de vidro com "Liner" de PVC flangeados.

Nas extremidades Injetor em PVC e a malha com fios de aço inoxidável.

O misturador rápido e a tubulação são em resina poliéster, estruturada com fibra de vidro e "Liner" de PVC com flanges.

4.2 - CLARIFICADOR DE FLUXO ASCENDENTE

Os clarificadores serão fornecidos com sistema distribuidor de água coagulada de lavagem, drenagem de fundo, sistema de lavagem na interface do leito filtrante, sistema de coleta de água filtrada e esgoto da lavagem, barrilete de interligação, manobra, escada e material filtrante

A lavagem dos clarificadores, deverá ser realizada através do reservatório elevado ou por conjuntos motor-bomba que permitam uma velocidade de lavagem de 0,9 a 1.0 m/min pressão de entrada da tubulação de 11 a 14 m c a e tempo de lavagem de 08 a 10 minutos

O clarificador será constituído de um tanque cilíndrico vertical com fundo em forma de troncos-cônicos com difusores especiais, interligando a câmara calha coletora com uma caixa receptora

Será fabricado em resina poliéster reforçada com fibra de vidro, atendendo às especificações da ABNT e NRG-PS

A superfície interna é constituída por uma camada com espessura mínima de 5,0 mm, reforçada com véu de fios de vidros, rica em resina estervinilica, não contendo mais que 20% em peso de material de reforço. As condições usadas nessa superfície são para formar um barreira química

As camadas estruturais em manta e tecido de vidro com resina poliéster de grau comercial, isenta de cargas cujo conteúdo de vidro é de 45% em peso, totalizam uma espessura compatível com as condições operacionais

A superfície externa constituída de véu superficial, será relativamente lisa, sem nenhuma fibra exposta ou qualquer projeção aguda, com bastante resina para evitar que fibras fiquem soltas. Esta resina contém substâncias químicas que protegem os equipamentos dos raios ultravioleta

A pintura será a base de esmalte poliuretano na cor azul com visor nos dois lados

O barrilete de manobras e interligações será projetado para atender a futuras ampliações sem que haja necessidade de paralisar o sistema, bem como permitir a lavagem ou manutenção de uma unidade sem a retirada de operação das demais

Os tubos e conexões utilizados no barrilete são fabricados em resina poliéster, estrutura fibra de vidro e “Liner” em PVC, com flanges nas extremidades

As válvulas são de gaveta com flanges e volante, fabricadas em ferro fundido com anéis vedantes em bronze e haste com porca em aço inox Padrão DIN, pressão de trabalho 15 p s 1

As tubulações e válvulas são dimensionadas de acordo com as Normas para elaboração de projetos das ETAS

A escada será em tubo de aço Ø 1 1/4” revestimento em gel “COAT” com degraus em liga de alumínio e cobre

O material filtrante apresentar-se-á livre de impurezas tais como matéria orgânica, argila, ferro e manganês e condicionados em sacos plásticos contendo aproximadamente 40 kg resistentes ao transporte e armazenamento, devidamente etiquetados nas granulometrias Todo material estará rigorosamente dentro das granulometrias e coeficientes de desuniformidade abaixo discriminado

Leito de concreto

Granulometria de 25,4 a 38,0 mm - 15,0 cm

Granulometria de 15,8 a 25,4 mm - 7,5 cm

Granulometria de 6,4 a 12,7 mm - 7,5 cm

Granulometria de 2,4 a 4,8 mm - 20,0 cm

Granulometria de 6,4 a 12,7 mm - 12,5 cm

Granulometria de 12,7 a 19,0 mm - 7,5 cm

Leito filtrante

Espessura de camada 1,60 m

Granulometria 0,80 a 2,0 mm

Tamanho efetivo 0,80 - 0,85 mm

Coefficiente de desuniformidade 1,5 a 1,7

Deverá acompanhar o Clarificador um manômetro com mostrador de 4" e escada de 0 a 10 m c a para instalação na entrada do Clarifier

4.3 - KITS DOSADORES DE PRODUTOS QUÍMICOS

Composta por tanque para preparação e armazenamento de soluções químicas, contendo quatro cortinas, cocho crivado, tubo de alimentação, bocal de descarga e tampa para suporte do agitador e bomba dosadora

Fabricado em resina esterevinílica isenta de carga, reforçado com fibra de vidro, laminado na espessura de 5.0 mm, atendendo às especificações de ANTS NRS-PS e CETESB/E 7 130

Cada kit deverá ser acompanhado de 1 agitador e 1 bomba dosadora

O agitador deve ser do tipo vertical, acionado por motor elétrico, trifásico, 220/380 v, 60 Hz, 1 750 rpm, equipado com haste em aço inox, com 1 000 a 1 600 mm de comprimento e 30 mm de diâmetro hélice em fiberglass de Ø 150 a 200 mm

A bomba dosadora deve ser da série MB-50, para líquidos corrosivos e alcalinos, construída em polipropileno injetado, material altamente resistente ao sulfato de alumínio, cal e hipoclorito de sódio, com sistema de vedação hidro-centrífuga, sem atrito Acoplado ao motor elétrico blindado TEVE, com proteção IP 54 220/380 V, trifásico, 60 Hz, vazão até 150 litros/hora, p/pressão de 10 m c a

Acompanhada de

1 Rotâmetro para vazão de 10 a 300 litros/hora,

1 Válvula em polipropileno com diagrama em neoprene Ø 20 mm,

1 Válvula de vedação em PVC com vedação em teflon Ø 20 mm,

1 Válvula de pé em PVC com vedação em teflon Ø 32 mm

4.4 - FILTRO DE PRESSÃO DE DUPLA FILTRAGEM

A água será floculada, clarificada e tratada em um conjunto fechado compacto, compreendendo dois filtros conjugados, funcionando em série, sendo o primeiro (inferior) de fluxo ascendente e o segundo (superior) de fluxo descendente (normal)

A instalação será estruturada inteiramente em aço, recebendo água bruta sob pressão fornecendo água tratada também sob pressão

A estrutura tem formato cilíndrico, com calotas inferior e superior, com espessura das chapas de aço determinada em função da pressão de serviço e da rigidez que se deseja para o conjunto. O costado e as calotas deverão ser fabricados conforme a norma AWWA C 200 e não deverão ter espessura inferior a 1/4"

Os flanges do costado serão em chapas de 2 1/2" de acordo com a norma AWWA C 207 ou ISO 2531 e as placas perfuradas serão em chapas de 5/8. As conexões tubulares serão conforme a norma DIN 2440 ou 2441. O revestimento interno será em epoxi - anticorrosivo e acabamento externo em zarcão / alumínio

As conexões deverão ser fabricadas conforme AWWA C 208 e as soldagens conforme ASME secção IX

5 - SISTEMA ELÉTRICO

5 - SISTEMA ELÉTRICO

5.1 - INTRODUÇÃO

Estas especificações visam estabelecer os requisitos principais para fabricação, ensaios, inspeção, transporte e supervisão de montagem dos equipamentos necessários à instalação de subestações abaixadoras de tensão, do Projeto das Adutoras Complementares

Todos os materiais (exemplo conectores, fita isolante, parafusos, porcas, arruelas, etc) que sejam necessários à montagem de qualquer equipamento ou sistema de interligação elétrica e que não estejam contidos na lista de material, serão de responsabilidade do montador, o qual deverá ter ciência de que o custo dos mesmos está embutido no preço dos equipamentos ou serviços

Serão denominados equipamentos todas as peças destinadas à condução de energia elétrica, seu seccionamento, proteção, transformação, comando e controle

Os equipamentos elétricos, além de atenderem as presentes especificações técnicas, deverão estar dotados de todos os acessórios e melhoramentos que a tecnologia moderna sugerir, no sentido de constituírem um sistema completo e em condições de perfeito funcionamento

A abrangência destas especificações vai do ponto de entrega da Concessionária, na tensão de 13,8 kv, até a chave de partida dos motores, na tensão de 380/220 Volts

5.2 - NORMAS TÉCNICAS

Os equipamentos objeto destas especificações, para fins de projeto, inspeção, aquisição, emprego de matéria prima, fabricação e ensaios, deverão satisfazer às últimas revisões das normas aplicáveis, referentes às seguintes instituições

- **ABNT** (Associação Brasileira de Normas Técnicas), nas seguintes normas

NBR 5356 - Transformador de Potência - especificações,

NBR 5380 - Transformador de potência - metodo de ensaio.

NBR 5405 - Materiais isolantes sólidos - determinação da rigidez dielétrica sob frequência industrial - método de ensaios.

- NBR 5433** - Redes de distribuição aérea rural de energia elétrica - padronização.
 - NBR 5458** - Eletrotécnica e eletrônica - transformadores - terminologia,
 - NBR 5906** - Chapas finas a quente de aço-carbono para estampagem - especificações,
 - NBR 5915** - Chapas finas a frio de aço-carbono para estampagem - especificações,
 - NBR 6323** - Aço ou ferro fundido - revestimento de zinco por imersão a quente.
 - NBR 6529** - Ensaio de vernizes utilizados para isolamento elétrico - método de ensaios,
 - NBR 6649** - Chapas finas a frio de aço-carbono para uso estrutural - especificações,
 - NBR 6650** - Chapas finas a quente de aço-carbono para uso estrutural - especificações,
 - NBR 6663** - Chapas finas de aço-carbono e de aço de baixa liga e a alta resistência - requisitos gerais
- **ANSI** (American National Standard Institute) nas seguintes normas,
 - z55 1 - Gray finishes for industrial apparatus and equipment.
 - C37 09a - Ensaio
 - **ASTM** (American Society for Testing and Materials), nas seguintes normas
 - B117-6/79 - Salt spray (fog) testing.
 - D35/80 - Water for testing or organic coatings,
 - D3359/78 - Measuring adhesion by tape test.
 - D970/79 - Paris red and toluidine red pigments,
 - 523/70 - test for specular glass
 - **DIN** (Deutsche Industrie Normen - Alemanha)
 - **NEMA** (National Electrical Manufacturers Association - USA)

- **IEEE** (Institute of Electrical and Eletronic Engineers)
- **IEC** (International Eletrotechnical Comission - USA)
- **COELCE** Normas técnicas para fornecimento de energia elétrica em tensão de distribuição

O fabricante ou fornecedor poderá apresentar equipamentos projetados ou fabricados de acordo com outras normas, desde que sejam equivalentes às especificadas. contudo, deverá sempre explicitar qual a norma ou normas utilizadas

5.3 - SISTEMA ELÉTRICO

Denominamos de sistema elétrico o conjunto de equipamentos elétricos e/ou componentes destinados a receber a energia elétrica na tensão de 13,8 kv. seu seccionamento, proteção, abaixamento para a tensão de 380-220 Volts, medição, distribuição e comando dos motores

5.3.1 - Componentes do Sistema Elétrico

A - Subestações transformadoras

B- Quadros elétricos

5.3.2 - Disposições Gerais Relativas aos Materiais

Todos os materiais empregados ou fornecidos segundo estas especificações deverão atender as seguintes condições básicas

- A) Serem apropriados para trabalhos nas condições de clima tropical quente, acima do nível do mar
- B) Serem detalhados na proposta, indicando as normas utilizadas na fabricação e desenhos
- C) Todos os elementos passíveis de reposição deverão ser facilmente substituíveis do ponto de vista de acesso, retirada e reposição
- D) Todos os materiais utilizados deverão ser novos, sem defeitos, imperfeições, devendo serem testados em fábrica e constar a data de fabricação, ensaios e garantias
- E) Os equipamentos eletricos foram divididos em dois lotes, constando o primeiro lote das

subestações abaixadoras e o segundo lote dos quadros de medição e proteção, cabos e chaves de partida dos motores

5.3.3 - Transporte

- A) Os equipamentos elétricos deverão ser acondicionados em embalagens que garantam um transporte seguro sem quaisquer condições e limitações, e que facilitem manuseio e armazenamento. A embalagem deverá proteger o produto contra quebras, danos e perdas por rupturas do encaixotamento, até sua chegada ao local de destino.
- B) Deverá trazer escrito na parte externa inscrições que identifiquem a origem e o destino dos volumes.
- C) Deverá ser especificado claramente a qual sistema de bombeamento pertence o equipamento.
- D) Cada volume deverá ser marcado pelo fabricante com o número de peças que contém, o tipo, o nome do fabricante, o número de ordem de compra, o número de embarque, local de destino e peso bruto e líquido.
- E) Os transformadores deverão ser fornecidos com a tampa do tanque marcada indelevelmente com o número de série constante da placa de identificação, com altura dos caracteres não superior a 5 mm.

5.4 - EQUIPAMENTOS ELÉTRICOS

Estas especificações estabelecem os requisitos a que deverão satisfazer quaisquer fornecimentos e instalações de equipamentos. Todos os equipamentos serão considerados recebidos após montados e testados.

5.4.1 - Subestações Transformadoras

5.4.1.1 - Generalidades

As subestações transformadoras de força serão ligadas à linha de distribuição primária da concessionária local por intermédio de ligação aérea, em derivação simples.

A tensão de alimentação será no nível de 13,8 kv, frequência de 60 hz.

A medição de energia será realizada na tensão secundária de 380/220 Volts, no poste do trafo

As estações estarão situadas em locais inundáveis no período invernos alcançando a lâmina da água a altura máxima de 2 (dois) metros

Para se efetuar a medição e proteção nestas condições está previsto uma estrutura auxiliar com escada e plataforma para operação do quadro de medição e proteção, em qualquer época do ano

As subestações até 75 KVA são montadas em estruturas TR

O adquirente deverá obter a aprovação, pela concessionária local, do projeto e instalação elétrica das subestações transformadoras, e com ela coordenará a ligação elétrica das mesmas ao sistema elétrico

5.4.1.2 - Condutores

Os condutores são todos de cobre série metrificada, unipolares, têmpera mole, sendo que

- A) Condutores de alta tensão serão nus e obedecerão as normas NBR 5111 e NBR 6524,
- B) Condutores de baixa tensão, isoladamente em PVC até 1000 Volts, obedecerão as normas para o condutor NBR 5111 e NBR 6880 e para isolamento e capa NBR 6251

Na interligação entre o transformador e o quadro de medição e proteção os condutores serão instalados em eletrodutos de *PVC* rígido, continuando em eletrodutos de *PVC* rígido, terminado em caixa de alvenaria com tampa para proteção dos cabos

Os condutores serão contínuos em toda sua extensão e o dimensionamento dos mesmos se fará pelos critérios da capacidade de corrente e queda de tensão admissível, adotando-se o de maior diâmetro

Cabos de Terra e Pára-Raio - serão de cobre eletrolítico nu, têmpera dura ou meio dura, fab PIRELLI ou FICAP

Alimentadores e Circuitos de Iluminação Externa Serão do tipo SINTENAX (75°C) 1 000 V, fab PIRELLI

Distribuidores - tipo PIRASTIC ANTICHAMA (60°C) fab PIRELLI

5.4.1.3 - Isoladores

Os isoladores deverão ser de vidro temperado de boa qualidade, isentos de trincas, rachaduras e apresentar cor uniforme

5.4.1.4 - Postes

Os postes serão em concreto, seção duplo T nas alturas e esforços indicados no projeto. Deverão apresentar baixa porosidade, ausência de fissuras e rebarbas que denotem fuga de nata. Quando na posição inicial, não deverão apresentar flexa superior a 0,2% da sua altura.

O dimensionamento dos postes será determinado em função dos esforços solicitantes, tendo coeficiente de ruptura mínima de 3 (três)

O período de garantia deverá ser de no mínimo 15 anos a partir da data da entrega, ficando o fabricante responsável por qualquer substituição por má fabricação, sem ônus para a contratante.

5.4.1.5 - Cruzetas

As cruzetas serão do tipo retangular, esforço nominal 400 kg. Estas observações são válidas, também, para os postes.

5.4.1.6 - Eletrodutos

Para a descida dos cabos do poste até o chão deverão ser usados tubos, curvas e luvas de PVC rosqueável.

Eletrodutos em PVC rígido, serão de PVC rígido rosqueados com diâmetro mínimo de 3/4"

Serão utilizados estes eletrodutos embutidos nas paredes ou aparentes.

5.4.1.7.- Ferragens

As ferragens de fixação das cruzetas, isoladores, pára-raios, transformador, chaves e condutores, serão de aço galvanizado a quente por imersão, com profundidade de 150 micras, no mínimo.

5.4.1.8 - Pára-raios

Os pára-raios serão de distribuição, tipo bloco válvula, instalação vertical, invólucro externo em

porcelana para fixação em poste, completo. com desligador automático. tensão nominal 12 kv, corrente nominal 5 KA

O aterramento do pára-raio deve ser realizado na malha de terra da subestação

Os cabos de terras e Pára-raios serão de cobre nu. tempera dura ou meio dura, fabricação PIRELLI ou FICAP

5.4.1.9 - Chaves Desligadoras Fusíveis

As chaves fusíveis deverão ser monoplares. corrente nominal de 100 A, tensão nominal de 14,4 KV, frequência 60 Hz, nível básico de impulso 110 KV

Serão montadas na posição com inclinação de operação por deslocamento do cartucho para uma posição de circuito aberto, previsto para instalação e remoção do cartucho por meio de vara de manobra

5.4.1.10 - Interruptores

Áreas de tubulações embutidas - interruptores tipo de embutir, 10A-250V, com espelho linha SILENTOQUE fab SILENTOQUE PIAL nas salas e serviços

5.4.1.11 - Tomadas

Tomadas Monofásicas - com espelho SILENTOQUE fab PIAL

5.4.1.12 - Caixas de Derivação, Passagem, Bucha e Arruelas

Caixas de derivação ou passagem de chapa de aço 18 BWG mínimo galvanizadas a quente, com tampa Estas caixas deverão receber pintura ante-oxidante antes do seu assentamento

Buchas e Arruelas. serão do tipo galvanizado, fab WETZEL ou BLINDA

Guias. serão em arame de aço galvanizado 14 AWG para os eletrodutos de alimentação e 16 AWG para os eletrodutos de distribuição dos quadros parciais de iluminação

5.4.1.13 - Quadros de Luz e Força

Serão executados em chapa de aço com pintura na cor cinza. Serão dotados de barramento de cobre quando possuírem mais de seis disjuntores ou chaves.

5.4.1.14 - Disjuntores

Serão de fabricação SIEMENS ou ELETROMAR com amperagem indicada no diagrama unifilar.

Disjuntores gerais de baixa tensão na saída dos transformadores. Serão ELETROMAR com capacidade de ruptura mínima de 15 KA.

5.4.1.15 - Quadro de Medição

Serão do tipo metálico, uso externo, fabricação Inerlsa ou similar.

5.4.1.16 - Quadro de Força

Serão do tipo metálico em chapa de aço tratada e pintada com pintura Epoxi de sobrepor, fabricação INELSA ou similar.

Os equipamentos para as chaves compensadoras com contactor, relé, fusível serão de fabricação SIEMENS conforme indicado em projeto.

5.4.1.17 - Transformadores de Força

5.4.1.17.1 - Potência nominal a potência nominal em KVA padronizada por esta especificação é 75. Toda a potência é trifásica.

5.4.1.17.2 - Derivação e Relações de Tensão:-

- Primário 13 800 - 13 200 - 12 600 - 12 00 - 11 400 V,
- Secundário 380/220 V,
- A ligação primária é em triângulo e a secundária em estrela, com neutro acessível,
- Os transformadores deverão ser capazes de suportar uma sobretensão de 5% no enrolamento secundário sem ultrapassar os limites de elevação de temperatura, operando com potência

nominal e fator de potência igual ou maior que 80%,

- Os transformadores operando sem carga deverão suportar uma sobretensão de 10% no enrolamento secundário sem ultrapassar os limites de elevação de temperatura

5.4.1.17.3 - Freqüência Nominal

A freqüência nominal é de 60Hz, com máxima variação normal de 57 a 63Hz (+/- 5%)

5.4.1.17.4 - Perdas, corrente de excitação e tensão de curto-circuito (75°C).

- Os valores médios de perdas e correntes de excitação do lote deverão ser garantidos pelo fabricante em sua proposta, conforme tabela 1.
- As tolerâncias sobre as perdas garantidas para cada transformador são as seguintes,

PERDAS EM VAZIO - 10%

. PERDAS TOTAIS - 6%

- A tolerância sobre o valor da corrente de excitação garantida para cada transformador é de 20%.
- A tensão de curto-circuito deverá corresponder aos valores prescritos na Tabela 1 A tolerância sobre a impedância percentual garantida para cada transformador será de +/- 7,5%

5.4.1.17.5 - Elevação de Temperatura

- A elevação de temperatura dos enrolamentos sobre a temperatura ambiente não deverá exceder 55°C.
- Os transformadores deverão ser projetados de modo que a elevação do ponto mais quente sobre a temperatura ambiente não seja superior a 65°C

5.4.1.17.6 - Características de Curto-Circuito

- O transformador deverá ser capaz de suportar, sem sofrer danos, os efeitos mecânicos e térmicos causados por curto-circuito nos terminais secundários, com tensão nominal aplicada nos terminais primários, com valor da correntes simétrica rms 25 vezes a corrente nominal e

com duração máxima de 2 segundos

5.4.1.10.7 - Características Construtivas

- Os materiais isolantes dos transformadores deverão ser da classe A (105°C) As características da amostra do óleo mineral isolante tipo B, retirada do transformador, sem tratamento prévio, deverá estar de acordo com a tabela constante na norma NBR 5356
- O tanque deverá ser feito de chapa de aço reforçada, sendo suficientemente forte para conter óleo sob temperatura correspondente a qualquer condição de operação e suficientemente rígido para facilitar o transporte A tampa do tanque deverá impedir a entrada de água para o interior, devendo ser equipado com janelas de inspeção para facilitar a manutenção das partes internas, sem remoção das buchas.
- Todas as porcas, parafusos, arruelas, grampos e peças similares deverão ser de aço galvanizado a quente, ou de outro material metálico imune à ferrugem e corrosão,
- Todas as soldas externas do tanque deverão ser contínuas e contornarem toda a peça soldada a fim de evitar fresta entre partes metálicas.
- A espessura mínima das chapas dos radiadores deverá ser de 1,2 mm, conforme a NBR 5906 e NBR 5915, e a espessura mínima dos tubos de 1,6 mm, desde que sua fabricação resista aos ensaios previstos na NBR 5380
- As buchas serão de porcelana vitrificada, vidrado marrom, com as seguintes características

TIPO DE ENROLAMENTO	AT	BT
tensão nominal	25,8Kv	1,3Kv
Corrente nominal	160A	160A
Tensão aplic 60Hz, 1 min a		
Sêco e sob chuva	60kvef	10KVef
Tensão suportável de impulso		

atmosférico	150Kver	30Kver
Distância de arco externo	305mm	47mm
Distância de escoamento	450 mm	50mm

- Os terminais de baixa tensão deverão ser dimensionados conforme necessidades do projeto,
- O núcleo deverá ser construído de chapa de aço silício de granulação orientada, laminada a frio, de reduzidas perdas e alta permeabilidade e ser aterrado ao tanque do transformador,
- Os enrolamentos dos transformadores deverão ser do tipo panqueca (pastilhas) de cobre, com gradiente de tensão máxima de 3450 V Os transformadores serão projetados e construídos para resistirem sem sofrerem danos devido aos efeitos mecânicos e térmicos causados por curto-circuitos externos, de acordo com o indicado nesta especificação A classe de tensão será de 15 kv e o NBI igual a 95 KV

5.4.2 - Quadro Elétrico

5.4.2.1 - Objetivo

A presente especificação descreve os requisitos para projeto e fabricação de Quadros Elétricos de Medição e Distribuição, como também, Quadros Elétricos de Comando de Motores de B T até 50 CV

5.4.2.2 - Conteúdo do Fornecimento

5.4.2.2.1 - Quadro Elétrico de Medição e Distribuição em B.T.

O quadro elétrico de medição e distribuição em *B.T* é constituído basicamente dos seguintes armários

Um (1) armário de medição,

Um (1) armário de distribuição

POTÊNCIA (KVA)	CORRENTE DE EXCITAÇÃO MÁXIMA %	PERDAS EM VAZIO MÁXIMA W	PERDAS TOTAIS MÁXIMAS (W)	TENSÃO DE CURTO-CIR- CUITO 75° %
15	5,0	120	460	3,5
30	4,3	200	770	
45	3,9	260	1040	
75	3,4	390	1530	
112,5	3,1	520	2070	
150	2,9	640	2550	
225	2,6	900	3600	4,5
300	2,4	1120	4400	5,5
500	2,3	1200	5610	
750	2,1	1410	6815	
1000	1,9	1560	7930	

VALORES GARANTIDOS DE PERDAS, CORRENTES DE EXCITAÇÃO E TENSÃO DE CURTO-CIRCUITO EM TRANSFORMADORES TRIFÁSICOS DE TENSÃO MÁXIMA DO EQUIPAMENTO DE 15 KV

POTÊNCIA DO TRANSFORMADOR (KVA)	ESPESSURA MÍNIMA (mm)		
	TAMPA	CORPO	FUNDO
$P \leq 10$	1,90	1,90	1,90
$10 < P \leq 225$	2,65	2,65	3,15
$225 < P \leq 300$	3,15	3,15	3,15
300 P 500	4,54	4,54	4,54
500 P 1000	5,74	5,74	5,74

POTÊNCIA DO TRANSFORMADOR (KVA)	BUCHA TERMINAL SECUNDÁRIA
15	1,3 / 160
30	1,3 / 160
45	1,3 / 160
75	1,3 / 160
112,5	1,3 / 400
150	1,3 / 400
225	1,3 / 400
300	1,3 / 800
500	1,3 / 1300
750	1,3 / 1300

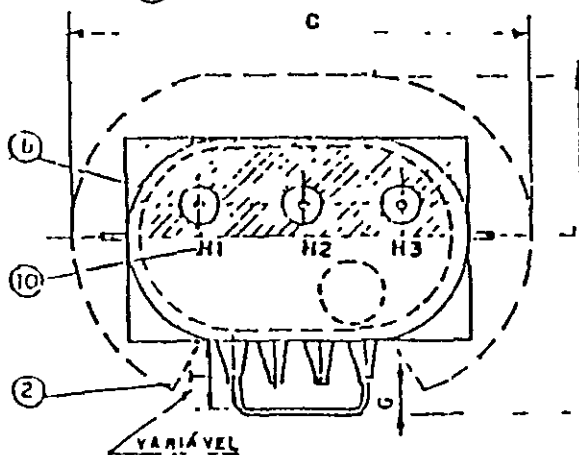
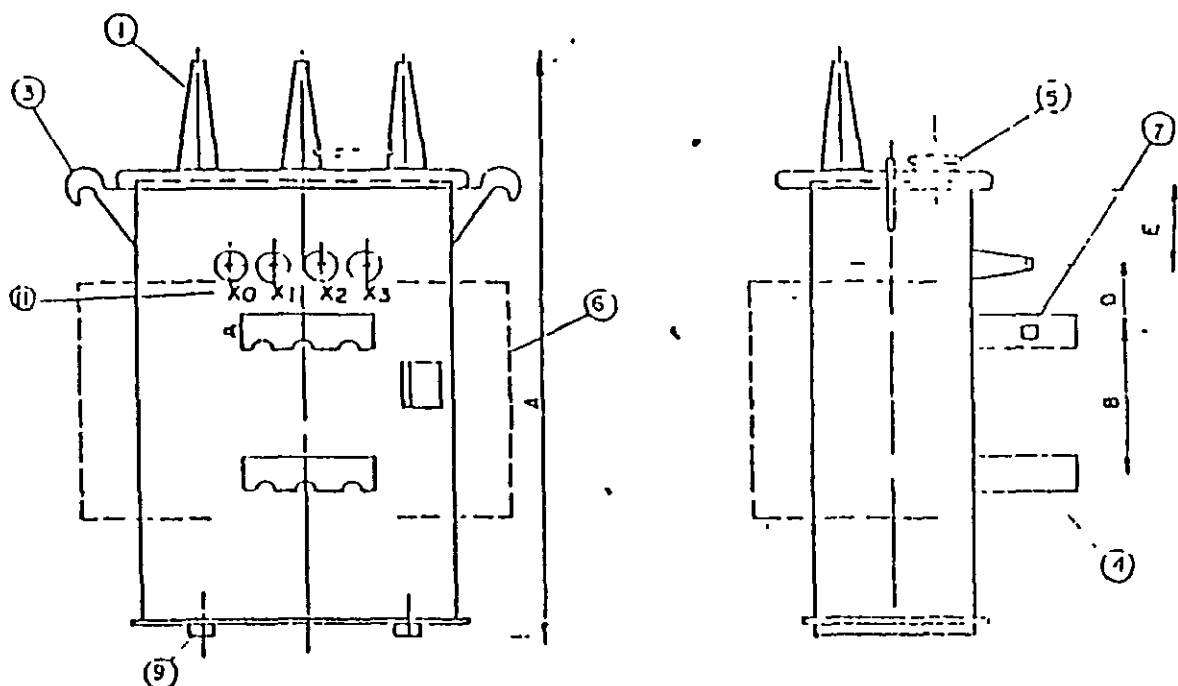

TENSÃO MÁXIMA DO EQUIPAMENTO		15 kV		
POTÊNCIA kVA		≤ 45	$\frac{P}{150}$ > 45	> 150
COTAS MÁXIMAS	A	1300	1300	1800
	C	1300	1300	1600
	L	750	750	1000
COTAS MÍNIMAS	G	50	50	50
	D	120	150	150
	B	300	400	400
TOLERÂNCIA	D	± 2%		
	B			
	E			

LEGENDA

- ① - BUCHA DE ALTA TENSÃO
- ② - BUCHA DE BAIXA TENSÃO
- ③ - ORELHA DE SUSPENSÃO
- ④ - SUPORTE P/ FIXAÇÃO AO POSTE
- ⑤ - ABERTURA P/ INSPEÇÃO
- ⑥ - PLACA DE IDENTIFICAÇÃO
- ⑦ - DISPOSITIVO DE ATERRAMENTO
- ⑧ - RADIADORES
- ⑨ - ESTRUTURA DE APOIO
- ⑩ - MARCAÇÃO DOS TERMINAIS EXTERNOS AT
- ⑪ - MARCAÇÃO DOS TERMINAIS EXTERNOS BT

(*) PARA 150 kVA ESTA COTA PODE SER 900

NOTAS

- (A) - DIMENSÕES EM MILÍMETROS
- (B) - FIGURA ORIENTATIVA
- (C) - P = POTÊNCIA EM kVA

POSICIONAMENTO DOS COMPONENTES E DIMENSÕES PRINCIPAIS PARA TRANSFORMADORES TRIFÁSICOS PARA POSTE

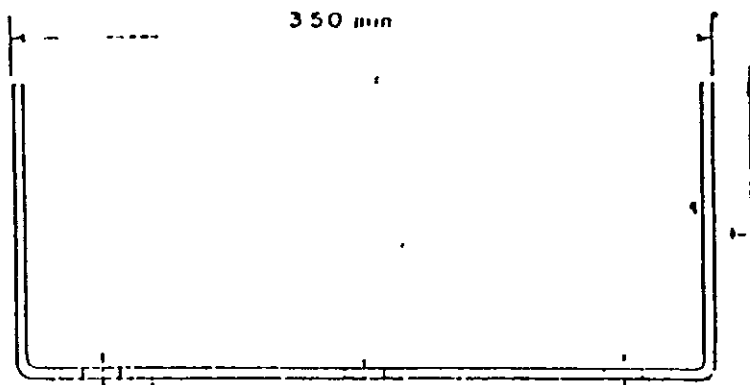
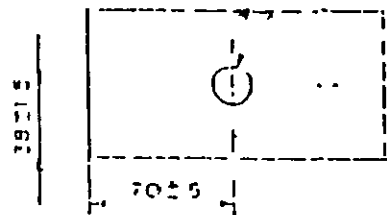
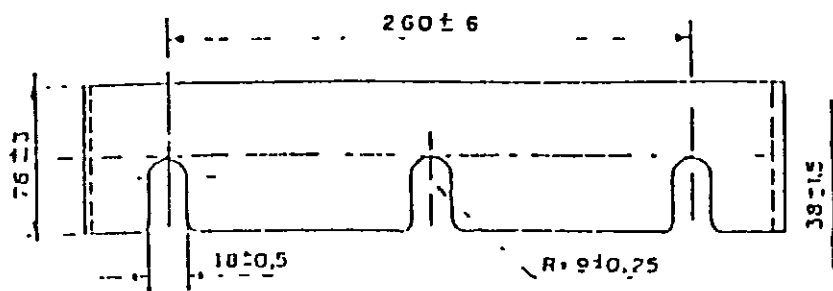

TIPO 2 - TRIFÁSICO
ATÉ 150 KVA

1 - IV, ALGUMAS COM A FI
GUIA 2

SUPORTE PARA FIXAÇÃO DO TRANSFORMADOR NO POSTE

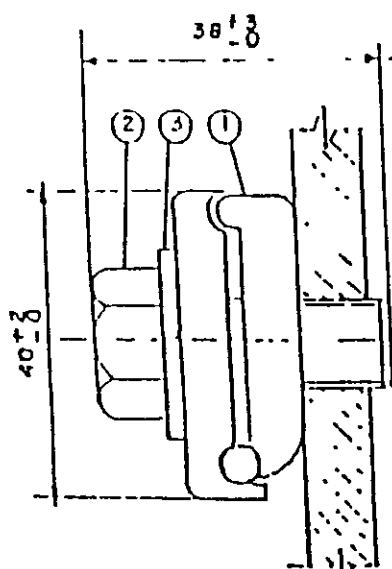

LEGENDA:

- (1) - CONECTOR DE LATÃO ESTABILIZADO.
- (2) - PARAFUSO SEXTAVADO, AÇO CARBONO ZINCOADO.
- (3) - ARRUELA: AÇO CARBONO ZINCOADO

OBS:

PARA CONDUTORES DE ALUMÍNIO E COBRE DE Ø 3,2 mm
A, Ø, 10,5 mm

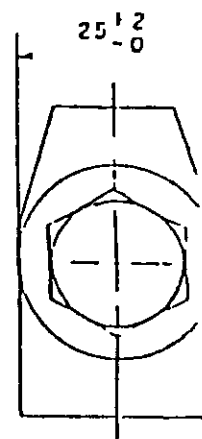

DIMENSÕES EM mm

DISPOSITIVO DE ATERRAMENTO EM TRANSFORMADORES ATÉ 300 KVA

DIAGRAMA TATORIAL D_{YN1}

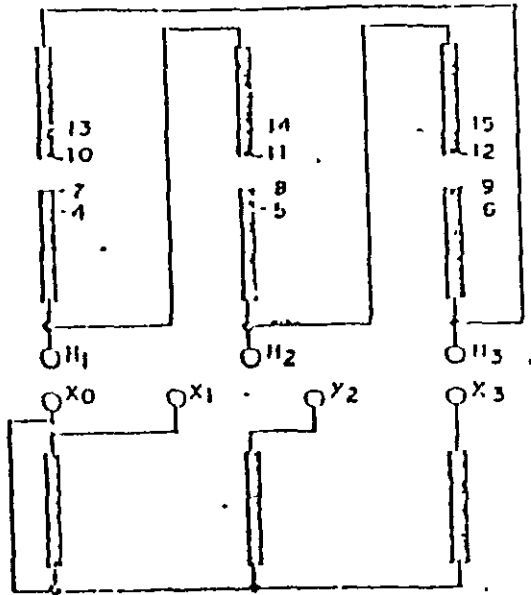

TRANSFORMADOR TRIFÁSICO

DIAGRAMA DE LIGAÇÕES - NUMERAÇÃO DOS TERMINAIS E DERIVAÇÕES

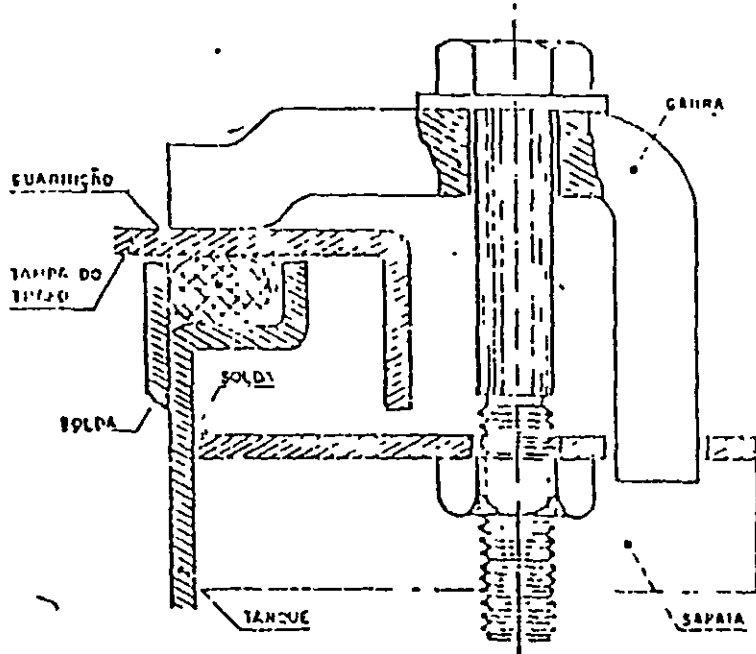

SUGESTÃO PARA FIXAÇÃO DA TAMPA DO TRANSFORMADOR

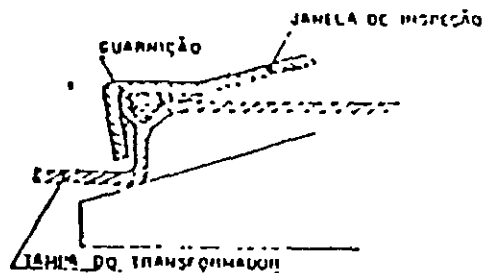

SUGESTÃO PARA FIXAÇÃO DA JANELA DE INSPEÇÃO

OBSERVAÇÃO! SISTEMA DE VEDAÇÃO TIPO-O-RING

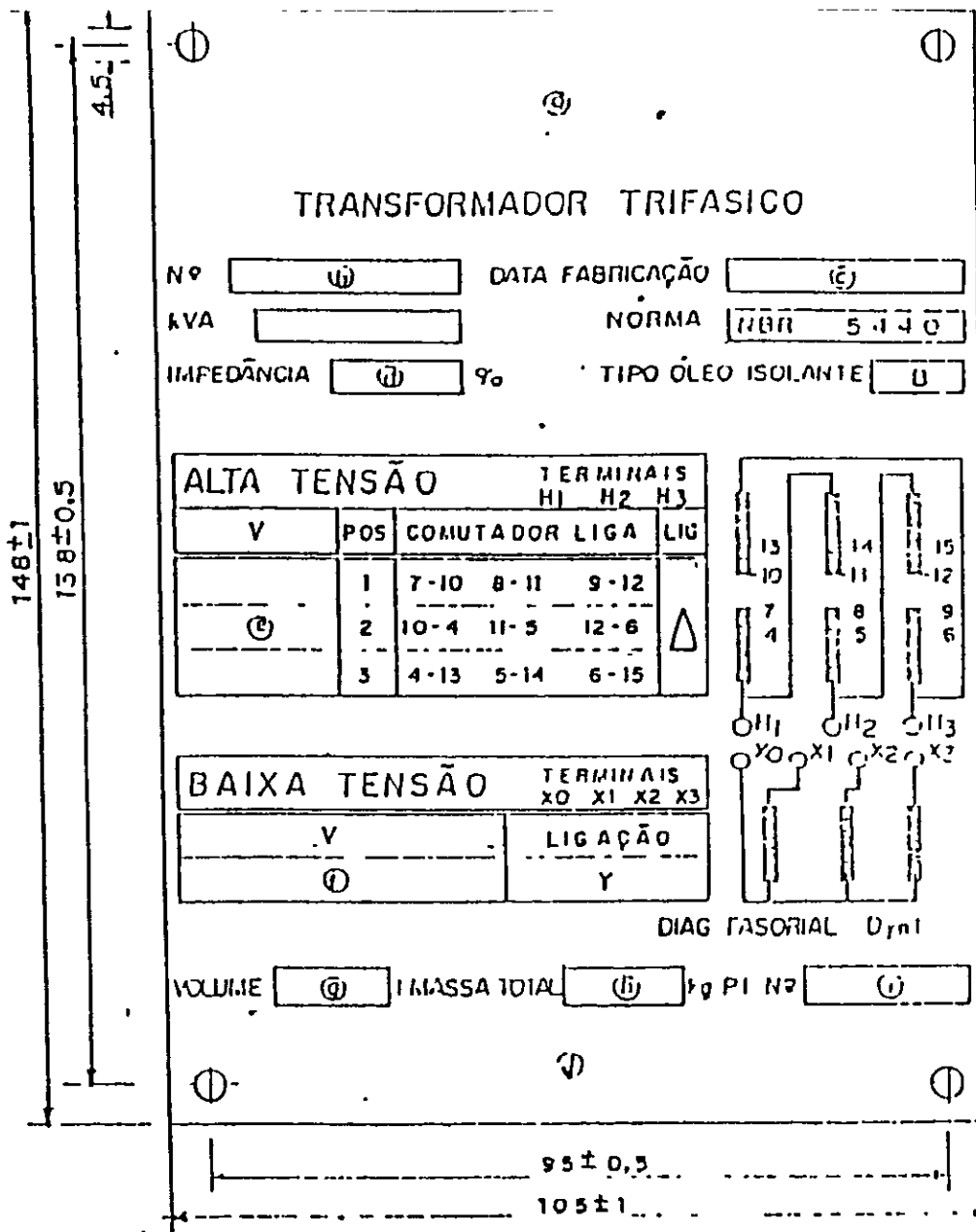

LEGENDA

- Ⓜ NOME E DEMAIS DADOS DO FABRICANTE E LOCAL DE FABRICAÇÃO
- ⓔ NÚMERO DA SÉRIE DE FABRICAÇÃO
- ⓔ MÊS (TRÊS PRIMEIRAS LETRAS) E ANO DE FABRICAÇÃO
- ⓐ IMPEDÂNCIA DE CURTO-CIRCUITO EM PORCENTAGEM
- ⓐ TENSÕES NOMINAIS AT
- ⓑ TENSÃO NOMINAL BT
- ⓑ VOLUME TOTAL DO LÍQUIDO ISOLANTE DO TRANSFORMADOR EM LITROS
- ⓓ MASSA TOTAL DO TRANSFORMADOR EM kg
- ⓑ NÚMERO DA PLACA DE IDENTIFICAÇÃO
- ⓑ ESPAÇO RESERVADO PARA EVENTUAIS MARCAÇÕES DO CLIENTE.

PLACA DE IDENTIFICAÇÃO PARA TRANSFORMADOR TRIFÁSICO - EXEMPLO

Armário de medição - destinado à instalação dos equipamentos e acessórios utilizados na medição da energia elétrica, entregue ao consumidor pela concessionária - **COELCE**

O mesmo deverá consistir essencialmente de um armário blindado, com barramento e dimensões de acordo com o desenho. Os transformadores de medição, bem como os medidores, são de fornecimento da **COELCE**.

Armário de distribuição - destinado a distribuição de energia elétrica entre os ramais e a proteção dos mesmos

O armário deverá consistir essencialmente de

Um (1) armário blindado, dimensões de acordo com o desenho,

Um (1) barramento trifásico 600V, até 350A, com barra de terra e de neutro,

Um (1) disjuntor, geral, tripolar, termomagnético, em caixa moldada, com as seguintes características

tensão nominal	600V
corrente nominal	até 125 A
capacidade de interrupção simétrica	5 KA

Um (1) relé supervisor trifásico com proteção para variação da tensão, falta de fase e inversão de fase, com as seguintes características

tensão nominal	380 V
----------------	-------

Montagem em painel e ajustes em escala para a máxima e mínima tensão

Um voltímetro sistema ferro móvel, para embutir em painel, quadrado 96 x 96 mm, escala 0 - 500V

Uma (1) chave comutadora do voltímetro em sistema trifásico estrela, leitura fase - fase, para embutir em painel

6.4.2.2.2 - Quadro Elétrico de Comando de Motores

O armário blindado para comando de motores trifásicos até 50 CV - 380V, consiste essencialmente de uma chave compensadora composta de

três (3) bases unipolares NH, com fusível

tensão nominal 500V

corrente nominal até 100A

três (3) contactores tripolares, a seco

tensão nominal 500V

corrente nominal até 70A

Um (1) relé bimetálico trifásico

tensão nominal 500V

faixa de ajuste até (400 - 60A)

Um (1) botão de comando duplo (liga - desliga)

Um (1) horímetro - 220V - Hz

No fornecimento estão também incluídos

Conectores terminais para todas ligações externas dos armários

Todos os materiais, dispositivos e acessórios, para interligações internas dos armários

6.4.2.3 - Dados Construtivos

O quadro de medição e distribuição deverá ser formado de armários blindados, fabricados em chapas de aço nº 16, justapostas, de modo a formar uma estrutura contínua

O quadro de medição de distribuição deverá possibilitar a fixação do mesmo em poste de concreto através de braçadeira regulável

Por se tratar de uma instalação externa com grau de proteção não inferior a IP44, todos os acionamentos serão montados em painéis internos a porta

A porta será provida de dobradiça com maçaneta e fechadura

Ao quadro de comando de motores é facultativo o uso de material isolante, termoplástico resistente ao impacto e que satisfaça ao grau de proteção exigido

Todas as partes metálicas dos quadros deverão ser submetidas a um processo de limpeza, através de jateamento de areia até metal branco, após o qual as superfícies internas e externas sofrerão a aplicação de primer anticorrosivo e não menos do que duas demãos de tinta de acabamento a base de epóxi, na cor cinza claro, notação, Munsell 11 3,5

O barramento principal do quadro de distribuição deverá ser de cobre eletrolítico e montado sobre suportes de material isolante com propriedades dielétricas adequadas e resistentes aos efeitos térmicos e mecânicos produzidos por correntes de interrupção e momentânea

Uma barra de terra em cobre eletrolítico deverá ser fixada solidamente ao longo de toda estrutura

A sequência de fase do barramento deverá ser A, B, C da esquerda para a direita e de cima para baixo, quando visto por um observador situado em frente a vista frontal do quadro

Toda a fiação será identificada com marcadores na forma de anel em ambas as extremidades

Os fios serão uniformemente agrupados e presos por fitas de amarração colocadas em intervalos de 150 a 200 mm

As extremidades dos cabos receberão terminais de compressão com luva isolante

Para facilidade de identificação, os condutores de isolamento termoplástico serão fornecidos em cores diversas, devendo-se observar nos alimentadores as cores vermelho, azul e preto para as fases A, B e C e branco para o neutro

Para cada disjuntor do quadro de distribuição deverá haver um porta-etiqueta indicando a parte alimentada pelo circuito

Todas as aberturas para ventilação, quando necessárias, deverão ser protegidas com tela metálica, resistente a corrosão

Os quadros de distribuição deverão ser adequados para a saída dos cabos pela parte inferior

6.4.2.4 - Inspeção e Testes

Os equipamentos cobertos por esta especificação deverão ser submetidos, no mínimo, aos seguintes ensaios de rotina

- Inspeção visual esta inspeção abrange todos os aspectos (dimensões, acabamento, fixação, localização, montagem, identificação e fiação) referentes a construção do sistema elétrico.
- Inspeção do fornecimento verificar o confronto do material aplicado na construção do sistema elétrico com a especificação e aprovado e constante da relação do material Em divergência de tipos, verificar a adequacidade do similar empregado, quanto à operação e qualidade,
- Teste de operação mecânica para verificação do funcionamento adequado de intertravamentos, comandos, alavancas, etc .
- Relatórios certificados de teste de tipo deverão ser fornecidos para transformadores de força, chaves desligadoras, fusíveis, pára-raios e quadros elétricos, previamente realizados e equipamentos idênticos.
- Além da inspeção final de aceitação e dos testes, a critério da Concessionária local - **COELCE**, poderão ser solicitados outros ensaios.
- Defeitos ou erros verificados durante as inspeções deverão ser reparados, sem qualquer ônus para o comprador

6 - INSTALAÇÃO HIDRÁULICO SANITÁRIA

6 - INSTALAÇÃO HIDRÁULICO SANITÁRIA

6.1. MATERIAIS A EMPREGAR

- a) Tubos e conexões de PVC Os tubos e conexões de PVC rígido para instalações prediais de água fria devem ser fabricados de acordo com a especificação NBR 5648/77 da ABNT e os tubos em conexões de PVC, rígido para esgoto predial e ventilação devem ser fabricados de acordo com a especificação NBR 5688/77 da ABNT. É dada preferência aos tubos e conexões usados para água fria de juntas soldáveis. A tubulação e as conexões para água fria em PVC soldável, serão de fabricação TIGRE e nas ligações das peças, serão com bucha de latão.
- b) Aparelhos sanitários São aparelhos destinados a fornecer água para fins higiênicos e a receber dejetos e águas servidas. As dimensões dos aparelhos sanitários fornecidas pelos fabricantes obedecem às especificações das Normas. Os aparelhos sanitários são chuveiro, lavatório, pia e bacia sanitária.
- Chuveiro Os chuveiros devem ser instalados em recinto separado, denominado box, sendo suas dimensões mínimas de 0,80 x 0,80 m.

O ponto de abastecimento d'água do chuveiro deve ficar a 2,10 m do piso enquanto que os registros de comando devem se localizar a 1,30 m.

O esgotamento é feito a partir de um ralo seco ou sifonado, ligado a uma caixa sifonada.

- Lavatório Os lavatórios podem ser de console de pedestal ou de coluna.

O ponto de abastecimento de água fria para alimentação do lavatório deve ser localizado a 0,10 m à direita do eixo de simetria da peça. A altura é de aproximadamente 0,58 m em relação ao piso. A ligação do ponto de saída de água ao lavatório é por meio de um tubo de ligação flexível.

O esgotamento do lavatório é feito a partir da válvula do aparelho acoplada a um sifão e deste para uma caixa sifonada.

As normas NBR 6499/85 e NBR 10535/87 da ABNT e que regulamentam a fabricação de lavatórios de material cerâmico e devem ser obedecidas.

- Pia de aço Inoxidável Os bojós da pia poderão ter formato quadrado ou retangular.

O abastecimento de água na pia deverá ser de água fria tratada e não tratada. Os pontos de abastecimento de água devem ficar a 1.10 m do piso. O esgotamento da pia é feito a partir da válvula de fundo acoplada a um sifão e deste para uma caixa de gordura ou tubos de gordura. Se a distância da pia a caixa de gordura for superior a 5.00 m, a canalização de escoamento deverá ter diâmetro mínimo DN 100.

A dimensão mínima da pia deverá ser de 0,60 x 4,00 m e o modelo adotado é com dois (2) bojos.

- Vaso ou Bacia Sanitária. Os vasos sanitários deverão ser de pedestal. São providos de fecho hídrico, que impede a passagem de gases, provenientes do esgoto primário, para o interior da edificação.

A limpeza dos vasos sanitários deverá ser feita através de caixa de descarga. As caixas de descarga podem ser suspensas ou acopladas ao vaso sanitário. As caixas suspensas devem ter capacidade mínima de 9 litros.

O abastecimento de água para a limpeza de vaso sanitário é função do dispositivo adotado. Se por exemplo o dispositivo de limpeza for caixa de descarga acoplada ao vaso sanitário, o ponto de abastecimento é a 0,20 m do piso e a 0,15 m do lado esquerdo do eixo do vaso sanitário e a ligação se faz por meio do tubo flexível. Se a caixa de descarga for suspensa, normalmente o ponto de abastecimento é 2.00 m do piso, podendo variar em função da iluminação natural ou de algum elemento estrutural.

O ponto de esgotamento deve ter seu eixo de 0,26 a 0,38 m da parede, valor este que é fixado de acordo com o fabricante e o modelo escolhido. O esgotamento é feito ligando a saída do vaso sanitário ao esgoto primário.

Os vasos ou bacias sanitárias são fabricados segundo as normas NBR 6498/83 e NBR 9338/86 da ABNT e devem ser obedecidas.

- c) Dispositivos de controle de fluxo. São dispositivos destinados a estabelecer, controlar e interromper o fornecimento da água nas tubulações e nos aparelhos sanitários.

Os dispositivos controladores de fluxo são normalmente confeccionados em bronze, ferro fundido, latão e PVC, satisfazendo às especificações das Normas.

Os principais dispositivos de controle de fluxo empregados em instalações prediais são torneiras,

torneiras de bóia, registros de gaveta e registros de pressão

- Torneiras Existem vários modelos de torneiras de pressão disponíveis no mercado São fabricadas segundo as especificações da NBR 10281/88 da ABNT, e deve ser obedecida
- Torneiras de bóia São usadas para interromper o fluxo de água em reservatórios, caixas de descarga, etc Normalmente são fabricadas de material plástico ou latão São fabricadas segundo as recomendações da NBR 10137/87 da ABNT, e deve ser obedecida
- Registros de gaveta São registros de bloqueio, destinados a funcionar completamente abertos ou fechados, apresentando reduzida perda de carga quando totalmente abertos São utilizados nos ramais de alimentação Os registros de gaveta são fabricados segundo a NBR 70072/87 da ABNT e deve ser obedecida Os registros brutos serão de fabricação DECA ou FABRIMAR e os registros com acabamento serão de fabricação DECA ou FABRIMAR linha digital line
- Registros de pressão São registros que permitem o controle do escoamento e também o bloqueio total do líquido Têm fechamento mais rápido do que de gaveta e apresentam grande perda de carga São utilizados nos sub-ramais de aparelhos sanitários quando se requer uma vedação perfeita, como por exemplo nos chuveiros Os registros de pressão são fabricados segundo a NBR 10071/87 da ABNT e deve ser obedecida Serão de fabricação FABRIMAR linha digital line ou DECA

d) **Acessórios Hidráulico Sanitários** As instalações hidráulico-sanitárias possuem trechos embutidos nas paredes e nos pisos Os pontos conhecidos por terminais de água fria e os pontos de espera, para receber o esgotamento dos aparelhos sanitários, ficam aparentes e também as grelhas dos ralos secos e caixas sifonadas Estes pontos precisam ser interligados às peças ou aparelhos sanitários

Denominamos de acessórios hidráulicos sanitários todos os elementos utilizados para interligar os pontos terminais aos aparelhos sanitários, os sifões, as caixas sifonadas, os ralos secos, os tubos para caixas e válvulas de descarga, enfim, todos os complementos das instalações das hidráulico-sanitárias, sem os quais não seria possível o bom desempenho que se espera destas instalações Além do que já foi dito sifão em PVC para pia e lavatório, tudo de ligação flexível, tubo para caixa de descarga

aparente, tubo de ligação para vaso sanitário. válvulas de escoamento e caixa d'água pré-fabricadas

As tubulações do esgoto primário nos seus ramais serão em PVC TIGRE tipo ponta e bolsa

As tubulações do esgoto secundário serão tubulação em PVC TIGRE

As tubulações de ventilação serão em PVC TIGRE tipo ponta e bolsa

As caixas sinfonadas serão em PVC TIGRE com grelha em PVC cromada

Os tampões em caixas de inspeção e de areia. serão confeccionados com cercadura de ferro com o mesmo acabamento do local

O sifão serão metálicos fabricação DECA/CELITE/ESTEVES em PVC cronado

As ferragens serão da FABRIMAR linha digital line

Os Chuveiros serão da FABRIMAR PICOLO

As válvulas para lavatórios serão metálicas fabricadas pela FABRIMAR/CELITE/DECA

6.2 NORMAS DE SERVIÇOS

Todas as instalações serão executadas de acordo com as prescrições das Normas Brasileiras, para as instalações prediais de água fria é a NBR 5626/82 e a NBR 8160/83 de ABNT prescreve as condições mínimas para o projeto e execução das instalações prediais de esgoto sanitário

A inslatação de qualquer canalização embutida deverá anteceder à concretagem e à alvenaria

Para facilitar a substituição de peças defeituosas, serão colocadas, nos pontos convenientes, uniões

As canalizações de água fria e esgotos serão submetidas, antes dos revestimentos das alvenarias, a provas de pressão hidrostática, a saber

- Água Pressão não menor que a de trabalho a que vai ser submetida, devendo a água permanecer na canalização por pelo menos 15 minutos.
- Esgoto Pressão de 3 metros de água

Durante a construção, para evitar a entrada de corpos estranhos nas canalizações, as suas

extremidades serão vedadas

As caixas d'água são pequenos reservatórios de 1000 l, pré-fabricados. As dimensões das caixas devem obedecer as normas brasileiras, que devem estar de acordo com o material utilizado para sua fabricação