

Julho de 2003

**GOVERNO DO  
ESTADO DO CEARÁ**



**SRH** Secretaria dos Recursos Hídricos

## **Programa de Gerenciamento e Integração dos Recursos Hídricos do Estado do Ceará - PROGERIRH**

**Contrato**

**Nº 02/ PROGERIRH-PILOTO/CE/SRH 2001**

Estudos de Alternativas, EIAS/RIMAS, Projetos Executivos, Levantamentos Cadastrais, Planos de Reassentamento e Avaliação Financeira e Econômica dos Projetos das Barragens João Guerra / Umari, Riacho da Serra, Ceará e Missi, e dos Projetos das Adutoras de Madalena, Lagoa do Mato, Alto Santo e Amontada

## **BARRAGEM CEARÁ VOLUME I - ESTUDOS BÁSICOS Tomo 3 - Estudos Cartográficos - Textos**



**MONTGOMERY WATSON**





MONTGOMERY WATSON



## ÍNDICE

---

**ÍNDICE**

	<b>Páginas</b>
<b>1. INTRODUÇÃO .....</b>	<b>4</b>
<b>2. TRABALHOS CARTOGRÁFICOS.....</b>	<b>7</b>
<b>3. TRANSPORTE DE COORDENADAS .....</b>	<b>10</b>
<b>4. TRANSPORTE DE COTA.....</b>	<b>12</b>
<b>5. LEVANTAMENTO DO EIXO BARRÁVEL E SANGRADOURO .....</b>	<b>14</b>
5.1. LOCAÇÃO DOS EIXOS E IMPLANTAÇÃO DE MARCOS .....	14
5.2. NIVELAMENTO .....	15
5.3. LEVANTAMENTO DE SEÇÕES TRANSVERSAIS .....	15
<b>6. LEVANTAMENTO DO CANAL DE RESTITUIÇÃO.....</b>	<b>18</b>
6.1. LOCAÇÃO.....	18
6.2. NIVELAMENTO E SEÇÕES TRANSVERSAIS .....	18
<b>7. LEVANTAMENTO DA BACIA HIDRÁULICA.....</b>	<b>20</b>
7.1. TRABALHOS EXECUTADOS .....	20
7.2. COBERTURA AEROFOTOGRAMÉTRICA .....	20
7.3. MONUMENTALIZAÇÃO, MEDIÇÃO E CÁLCULO DO APOIO BÁSICO E SUPLEMENTAR.....	24
7.4. AEROTRIANGULAÇÃO.....	27
7.5. ARQUIVO GERENCIADOR.....	28
7.6. RESTITUIÇÃO FOTOGRAMÉTRICA .....	30
7.7. EDIÇÃO .....	30
7.8. CONTROLE DE QUALIDADE.....	31
7.9. PRODUTOS ENTREGUES.....	32
<b>8. LEVANTAMENTO DE JAZIDAS .....</b>	<b>33</b>
8.1. JAZIDAS .....	33
8.2. AREAIS.....	33
8.3. PEDREIRA.....	34



MONTGOMERY WATSON



## 1. INTRODUÇÃO

---



## 1. INTRODUÇÃO

O consórcio **Montgomery-Watson / Engesoft** e a **Secretaria dos Recursos Hídricos do Estado do Ceará (SRH-CE)** celebraram o contrato nº 02/PROGERIRH-PILOTO/CE/SRH 2001, que tem como objetivo o Estudo de Alternativas, EIA/RIMAS, Levantamentos Cadastrais, Planos de Reassentamento e Avaliação Financeira e Econômica dos Projetos das Barragens João Guerra / Umari, Riacho da Serra, Ceará e Missi, e dos Projetos das Adutoras de Madalena, Lagoa do Mato, Alto Santo e Amontada.

A ordem de serviço foi emitida em 05 de março de 2001 e imediatamente as equipes do consórcio iniciaram as atividades previstas no cronograma aprovado.

O presente relatório, denominado **Tomo 3 – Estudos Cartográficos – Textos**, é parte integrante do **Volume 1 – Estudos Básicos** e diz respeito à **Barragem Ceará**, a qual tem por finalidade a criação de um reservatório no rio de mesmo nome. No mapa da figura 1.1 é apresentado, no âmbito do estado, o local do barramento.

Este tomo apresenta a descrição dos serviços de cartografia iniciados preliminarmente com base nas cartas da SUDENE (escala 1:100.000), e desenvolvidos através de reconhecimento a partir de fotointerpretação, restituições aerofotogramétricas e de levantamentos topográficos, que darão suporte as fases posteriores de Anteprojeto e Projeto Executivo.



Fonte: Atlas do Ceará - IPLANCE.

**FIGURA - 1.1**  
**MAPA DE LOCALIZAÇÃO E ACESSO**



MONTGOMERY WATSON



## **2. TRABALHOS CARTOGRÁFICOS**

---



## 2. TRABALHOS CARTOGRÁFICOS

Os estudos cartográficos foram desenvolvidos basicamente a partir de cartas da SUDENE digitalizadas em escala 1 : 100.000 e com curvas de nível a cada 40 metros; sobre as quais foi definida a localização do barramento e delimitada a área da bacia hidrográfica.

A carta topográfica utilizada foi:

- Fortaleza: nº SA-24-Z-C-IV

Para a identificação das alternativas de localização do eixo da barragem Ceará, utilizou-se a base cartográfica de Fortaleza, que também permitiu o inventário das áreas dos possíveis reservatórios, identificando-se a rede de rodovias existente, a infra-estrutura relevante como redes elétricas, açudes e escolas, as ocorrências de materiais construtivos, núcleos urbanos, o sistema de drenagem principal e pontos de possíveis fugas.

A bacia hidrográfica da barragem foi delimitada sobre as cartas da SUDENE e avaliada em 232,0 km<sup>2</sup>.

O contorno da bacia hidrográfica da barragem Ceará está apresentado na figura 2.1 a seguir, em escala bastante reduzida, e no desenho I-3A-01/12-000, do Tomo 3A, com maiores detalhes.







MONTGOMERY WATSON



### **3. TRANSPORTE DE COORDENADAS**

---



### 3. TRANSPORTE DE COORDENADAS

Adotando-se o sistema de levantamento com GPS (Sistema de Posicionamento Global), foram determinadas as coordenadas dos marcos M-1 na estaca 00 e M-2 na estaca 39+16,18 , no eixo da barragem Ceará, a partir do *Datum* SAD-69. Estes pontos foram locados um em relação ao outro, usando o próprio GPS, para a verificação da precisão obtida.

O quadro a seguir apresenta as coordenadas UTM dos pontos levantados.

Ponto	Estaca	Coordenadas UTM (m)	
		Este	Norte
Marco M-1	00	521.372,618	9.574.031,525
Marco M-2	39+16,18	521.530,924	9.573.251,245
Marco M-3	62+10,33	521.943,266	9.573.060,895
Marco M-4	68+14,23	521.965,769	9.572.939,059
Marco M-5	80+15,89	522.129,560	9.572.761,368
Marco M-6	29A+18,47	521.472,605	9.575.098,374
Marco M-7	50A+10,28	521.695,405	9.574.752,036

No *Tomo 3B - Estudos Cartográficos - Memória de Cálculo* encontram-se os cálculos realizados para o transporte de coordenadas.



MONTGOMERY WATSON



## **4. TRANSPORTE DE COTA**

---



#### 4. TRANSPORTE DE COTA

O transporte de cota foi realizado por meio de topografia convencional, através de poligonais de nivelamento e contra-nivelamento, tendo sido utilizado para esse trabalho um nível WILD N-1.

Tomou-se como base a RN nº 1681 S do IBGE, situada no lado direito da ponte sobre o riacho Espiroá, na BR-020, 210 metros aquém do km-389 no sentido Caridade - Fortaleza, nas coordenadas N = 9.574,6 km e E = 524,53 km e cota 32,5946 m.

A tolerância máxima admitida entre o nivelamento e o contra-nivelamento do transporte de cota foi de  $T = 12,5 \cdot \sqrt{k}$ , onde  $T$  é expresso em mm e  $k$  é o comprimento do caminhamento em km.

A caderneta com o transporte de cota realizado na barragem Ceará, encontra-se no *Tomo 3C - Estudos Cartográficos - Cadernetas de Campo, do Volume I - Estudos Básicos.*



## **5. LEVANTAMENTO DO EIXO BARRÁVEL E SANGRADOURO**

---



## 5. LEVANTAMENTO DO EIXO BARRÁVEL E SANGRADOURO

O eixo da barragem Ceará foi locado em um boqueirão com características topográficas favoráveis, onde o sangradouro foi definido e estudado em uma elevação topográfica situada na ombreira direita.

Os levantamentos topográficos do eixo da barragem principal, auxiliares e sangradouro, foram executados através de processos convencionais constando dos seguintes serviços: locação; implantação de marcos para futura relocação; nivelamento e levantamento de seções transversais.

### 5.1. LOCAÇÃO DOS EIXOS E IMPLANTAÇÃO DE MARCOS

Utilizando-se um Teodolito WILD T-1, locou-se o eixo da barragem e sangradouro, o qual foi materializado a cada 20 metros por pontos estaqueados e numerados, sendo também indicados através de estacas inteiras ou fracionadas todos os pontos notáveis tais como: talvegues, estradas, afloramentos rochosos, rede elétrica, elevações, mudanças bruscas de inclinação do terreno entre outros.

A estaca 00 está localizada na ombreira esquerda, de onde se partiu buscando uma melhor locação seguindo o divisor de águas. Na estaca 39+16,18 se fez necessária uma deflexão de  $53^{\circ}45'$ , à esquerda, onde foi implantado o marco de concreto M-2. O eixo apresenta ainda deflexões de  $54^{\circ}45'$ , à direita, na estaca 62+10,33 (M-3),  $32^{\circ}12'$  à esquerda na estaca 68+14,23 (M-4),  $41^{\circ}57'$  à esquerda na estaca 80+15,89 (M-5). Seguindo ainda o caminhamento do eixo da Barragem até a estaca 155+16,14 encontram-se 6 (seis) deflexões conforme desenho III-6-02/39-000.

Na figura 5.1 é apresentada uma planta com a localização dos marcos topográficos de amarração do eixo final da barragem Ceará. O desenho I-3A-02/12-000 no Tomo 3A, apresenta a planta baixa com o eixo locado, e a caderneta de locação encontra-se no *Tomo 3C - Estudos Cartográficos - Cadernetas de Campo*.



## 5.2. NIVELAMENTO

O levantamento altimétrico da barragem Ceará, foi realizado utilizando-se um nível WILD N-1, onde foram niveladas todas as estacas do eixo materializado. A partir deste levantamento, gerou-se o perfil longitudinal do terreno natural no eixo, o qual encontra-se apresentado no desenho I-3A-03/12-000, Tomo 3A.

No *Tomo 3C - Estudos Cartográficos - Cadernetas de Campo*, do *Volume I - Estudos Básicos* encontra-se a caderneta de nivelamento do eixo barrável e sangradouro.

## 5.3. LEVANTAMENTO DE SEÇÕES TRANSVERSAIS

Foram levantadas seções transversais ao eixo da barragem e sangradouro a cada 20 metros, com utilização de nível e mira. As seções abrangeram uma faixa de domínio com largura de 150 metros à montante e à jusante, e se constituíram de pontos cotados a cada 20 metros, considerando também os pontos de destaque do relevo topográfico.

O desenho I-3A-02/12-000 no Tomo 3A, apresenta a planta baixa do eixo da barragem Ceará e o seu respectivo sangradouro, com curvas de nível do terreno natural a cada metro, geradas a partir do levantamento topográfico. Já as cadernetas de seções transversais encontram-se no *Tomo 3C - Estudos Cartográficos - Cadernetas de Campo*, do *Volume I - Estudos Básicos*.



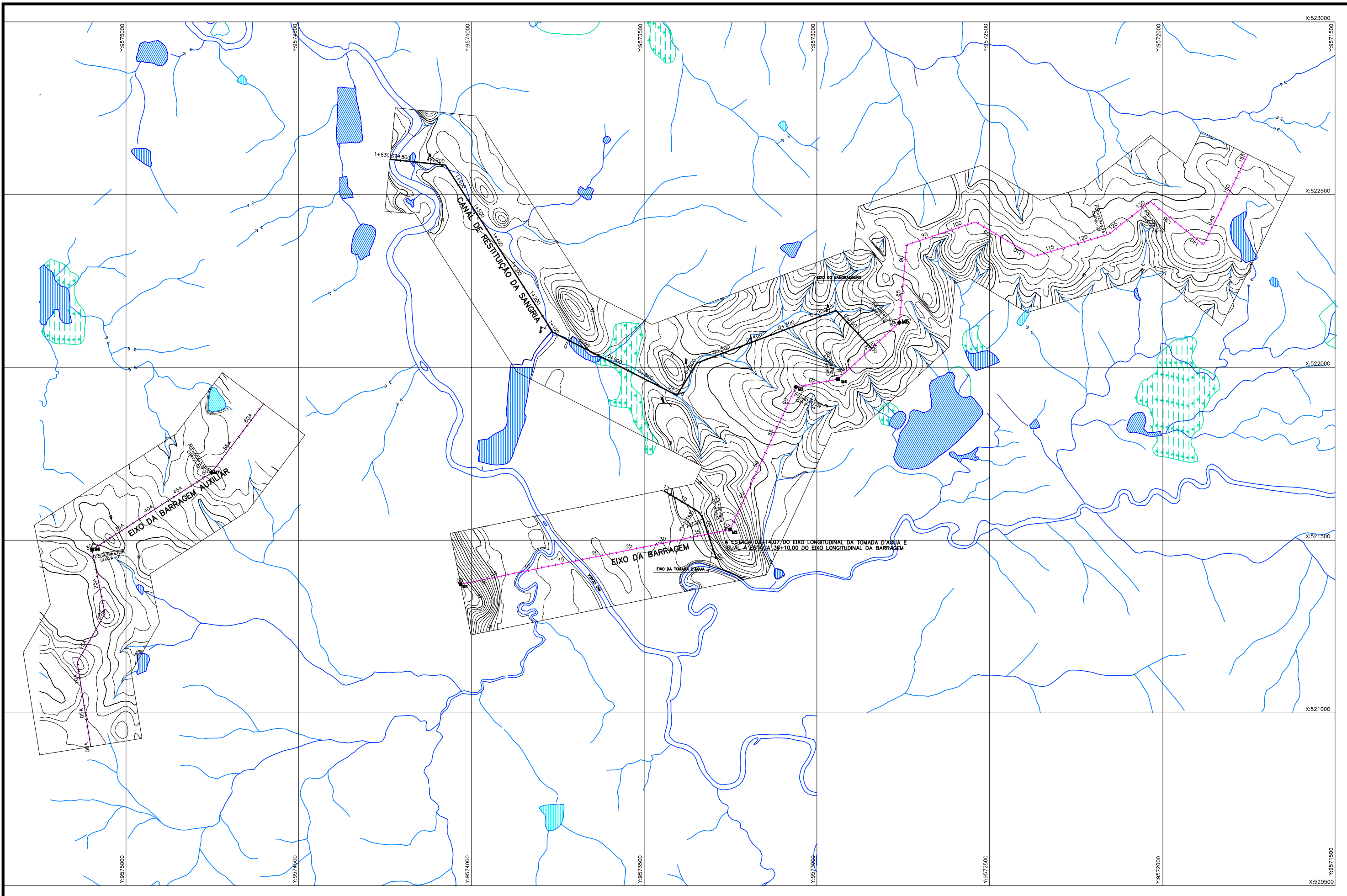

**BARRAGEM CEARÁ**

ESCALA:	DATA:	FIGURA N° :
1:15.000	JAN./2003	5.1



## **6. LEVANTAMENTO DO CANAL DE RESTITUIÇÃO**

---



## **6. LEVANTAMENTO DO CANAL DE RESTITUIÇÃO**

O canal de restituição da barragem Ceará, foi levantado plani-altimetricamente através de processos topográficos convencionais, constando de: locação; nivelamento e levantamento de seções transversais.

### **6.1. LOCAÇÃO**

Locou-se o canal de restituição utilizando-se um Teodolito WILD T-1, o qual foi estaqueado e numerado a cada 50 metros, sendo também indicados através de estacas inteiras ou fracionadas todos os pontos notáveis do relevo.

A partir da estaca 75+10 do eixo da barragem/sangradouro, foi locada a poligonal do canal de restituição com 1.830,37 metros de extensão, acompanhando o talvegue à jusante que conduzirá o caudal de sangria até o rio Ceará, como pode ser observado no desenho I-3A-02/12-000, do Tomo 3A.

A caderneta de locação do canal de restituição, encontra-se no *Tomo 3C – Estudos Cartográficos – Cadernetas de Campo, do Volume I – Estudos Básicos.*

### **6.2. NIVELAMENTO E SEÇÕES TRANSVERSAIS**

Utilizando-se um nível WILD N-1, realizou-se o levantamento altimétrico da poligonal do canal de restituição, através de seccionamento a cada 50 metros, com 100 metros de largura para cada lado, com pontos cotados a cada 20 metros. A partir desse levantamento foi elaborada uma planta baixa com curvas de nível do terreno natural a cada metro, que se encontra apresentada no Tomo 3A, desenho I-3A-02/12-000.

No *Tomo 3C – Estudos Cartográficos – Cadernetas de Campo, do Volume I – Estudos Básicos,* encontram-se as cadernetas de nivelamento e seções transversais da poligonal do canal de restituição.



MONTGOMERY WATSON



## **7. LEVANTAMENTO DA BACIA HIDRÁULICA**

---



## **7. LEVANTAMENTO DA BACIA HIDRÁULICA**

Apresenta-se neste capítulo o planejamento geral e os resultados dos trabalhos planialtimétricos, realizados na área da bacia hidráulica da barragem Ceará no município de Caucaia, estado do Ceará.

Para a execução dos serviços o consórcio firmou contrato com a empresa BASE Aerofotogrametria e Projetos S.A., tendo como objetivo a execução de serviços de engenharia cartográfica, compreendendo cobertura aerofotogramétrica colorida na escala 1:15.000, totalizando 54 km<sup>2</sup> e mapas digitais na escala 1:5.000, da bacia hidráulica que totalizaram 40,38 km<sup>2</sup>.

Os serviços foram desenvolvidos de acordo com as normas de aerolevamentos vigentes.

### **7.1. TRABALHOS EXECUTADOS**

Apresentamos abaixo a relação das fases dos trabalhos executados neste projeto:

- Cobertura Aerofotogramétrica;
- Apoio de campo;
- Aerotriangulação;
- Restituição digital em escala 1:5.000;
- Geração de arquivos magnéticos.

### **7.2. COBERTURA AEROFOTOGRAMÉTRICA**

#### **7.2.1. Autorização do Ministério da Defesa**

Após a assinatura do Contrato e da emissão da ordem de execução dos serviços pela contratante, foi imediatamente preparada e encaminhada toda documentação necessária ao Ministério da Defesa e a Diretoria Regional de Proteção ao Vôo - DRPV, para obtenção da Autorização de Aerolevamento do recobrimento aerofotogramétrico na escala 1:15.000.



A Autorização de Aerolevantamento concedida pelo Ministério da Defesa recebeu o nº 074/01 datada de 23/05/2001.

Após a concessão da autorização do ministério da defesa iniciaram-se os trabalhos da cobertura aerofotogramétrica os quais apresentamos a seguir.

### 7.2.2. Plano de Vôo

Foi executado um plano de vôo indicando o centro de cada tomada de foto, utilizando o software TPLAN, e a câmara aérea RMK-TOP obedecendo às seguintes especificações:

- Recobrimento lateral:  $30\% \pm 3\%$ ;
- Recobrimento longitudinal:  $60\% \pm 3\%$ ;
- Ângulo solar: mínimo de  $30^\circ$  para regiões planas e  $35^\circ$  para regiões montanhosas;
- Ângulo de deriva: média por faixa, tolerância de  $2^\circ$ , casos isolados  $5^\circ$ ;
- Verticalidade do eixo ótico: média por faixa, tolerância de  $2^\circ$ , casos isolados  $3^\circ$ ;
- Altitude do vôo: a escala da fotografia em função da altura de vôo, não deverá variar mais que 5% do estabelecido.

### 7.2.3. Missão ou Recobrimento Aerofotogramétrico

A cobertura aerofotogramétrica foi realizada com aeronave especialmente adaptada à tomada de fotografias aéreas, equipada com piloto automático e equipamento rastreador de satélites do sistema NAVSTAR - GPS, para a orientação do vôo, equipada com câmara aerofotogramétrica automática, grande angular e distância focal calibrada, próxima de 152 milímetros e formato útil de 23x23 centímetros.

A câmara aérea foi instalada de tal maneira que a objetiva não fosse atingida por respingos de óleo ou reflexos de raios solares e equipada com objetiva de alta



qualidade e com poder resolutivo capaz de registrar os menores detalhes, sem distorções, admitindo-se, no mínimo, 100 linhas por milímetro de poder resolutivo e distorção inferior à  $\pm 0,01$  milímetro. Possui, como acessórios: filtros especiais para a obtenção de fotografias pancromáticas coloridas, exposímetro eletrônico e magazines intercambiáveis de reserva.

A câmara foi equipada com controlador automático de recobrimento e deriva, com mecanismo de integração com GPS de navegação e com chassis com suspensão giro-estabilizada. Esta possui Certificado de Calibração, fornecido pelo fabricante, realizado a um ano.

O filme aéreo utilizado foi base estável (poliéster), pancromático, colorido, alto poder resolutivo (no mínimo 125 linhas por milímetros) com, no mínimo, 0,004 polegadas de espessura e dentro do período de validade estipulado pelo fabricante.

Na execução do projeto, foram observados os seguintes pontos:

- não foram fotografadas as extremidades dos rolos de filme, numa extensão de, no mínimo, 2 (dois) metros em cada ponta;
- as faixas fotográficas estiveram sempre separadas por uma extensão, em branco, do filme, correspondente a uma foto, no mínimo.

#### 7.2.4. Dados que constam nas fotos

- Escala da foto;
- Número da faixa;
- Número da foto;
- Nome do local;
- Coordenadas do centro das fotos no momento da tomada;
- Distância focal calibrada da câmara; e



- Marcas fiduciais.

#### 7.2.5. Laboratório

O processamento do filme aéreo e de todos os seus subprodutos foi realizado em laboratório, com condições de temperatura e umidade relativa controladas. Os produtos químicos foram armazenados e misturados em recipientes que não provocaram contaminação. O processo de revelação foi automático e os filmes apresentaram densidade uniforme, ausência de: halos, listras luminosas, marcas de eletricidade estática, manchas, riscos, arranhões ou sinais de desgastes. O limite máximo admitido para os resíduos de hipossulfito de sódio foi de 20 miligramas por metro quadrado.

Após o processamento fotográfico, a distância entre as 2 (duas) marcas fiduciais de cada negativo, não apresentou diferenças superiores à 0,03% do comprimento original de Calibração.

As cópias fotográficas foram executadas em copiadoras eletrônicas, utilizando papel fotográfico, semi-mate com graduação que permitiu bom contraste. As cópias foram uniformes, em cor e densidade, e ainda apresentaram um grau de contraste que permitiu que todos os detalhes registrados nos negativos fossem preenchidos claramente, tanto nas zonas de sombras como nos tons vivos e meios tons.

Todas as cópias apresentaram-se limpas e livres de manchas decorrentes de produtos químicos ou de sua manipulação, quando do processamento.

#### 7.2.6. Análise de Vôo

Foram analisados os seguintes itens:

- Cobertura total da área;
- Comparação das diretrizes das faixas projetadas com as faixas fotografadas;
- Recobrimento lateral e longitudinal;





- Incidência de nuvens, sombras, bruma, deriva e inclinação;
- Qualidade das imagens e informações marginais.

#### 7.2.7. Foto-índice

Para a confecção do foto-índice digital, as fotografias foram scannerizadas e montadas em faixas e estas em blocos, e, em seguida, reproduzidas em escala 4 (quatro) vezes menor que a escala original das fotos, em papel Semi Gloss, enquadradas por coordenadas geográficas, através de cruzetas desenhadas nos 4 (quatro) cantos de cada folha.

Dados contidos no Foto-índice:

- Número de cada exposição que o compõem;
- Números das faixas;
- Escala da foto;
- Escala do Foto-índice.

### **7.3. MONUMENTALIZAÇÃO, MEDIÇÃO E CÁLCULO DO APOIO BÁSICO E SUPLEMENTAR**

#### 7.3.1. Apoio Básico

Na Barragem Ceará foram implantados 04 vértices, monumentalizados por marcos de concreto de formato tronco piramidal medindo 10x12x50 cm, com chapa de bronze no centro do topo e elevado a 10 cm do solo. De cada marco foi elaborada uma monografia que se encontra no *Tomo 3B – Estudos Cartográficos – Memória de Cálculo*, do *Volume I – Estudos Básicos*.

Para a determinação das coordenadas de cada vértice da rede de apoio básico da Barragem Ceará tivemos na planimetria origem no V9024 (BICO FINO) do IBGE de latitude 03°50'46,46408" S e longitude 38°53'10,67171" W e altitude de 408,67 m.

Foram implantados os vértices M-01 a M-04 e sua determinação foi executada pelo método diferencial estático com rastreamento em tempo suficiente para



resolver a ambigüidade com constelação mínima de 05 (cinco) satélites e PDOP de 06 (seis) ou menor, a fim de garantir uma precisão mínima de 1:100.000.

As medições foram feitas com GPS Trimble 4600LS de uma frequência com duração de rastreamento de 1 hora.

A tabela abaixo mostra o erro de fechamento da poligonal que deu coordenadas aos vértices.

$\epsilon_E$ (m)	$\epsilon_N$ (m)	$\Sigma D$ (km)	Precisão (m)
+0,0089	+0,0084	13,3418	1 : 366.699

Os vértices implantados foram nivelados geometricamente tendo como origem a RN 1681 R e a chegada RN 1681 N ambas do IBGE com precisão de  $1mm\sqrt{k}$  em uma distância de 13,6333 km.

Referência	Cota (m)
RN 1681 R	40,1667
RN 1681 N	47,1561

### 7.3.2. Apoio Suplementar

No apoio suplementar foram determinados 09 pontos planialtimétricos denominados de HV-01 a HV-09.

A determinação foi executada pelo método diferencial estático com rastreamento em tempo suficiente para resolver a ambigüidade com constelação mínima de 05 (cinco) satélites e PDOP de 06 (seis) ou menor, a fim de garantir uma precisão mínima de 1:50.000.



As medições foram feitas com GPS Trimble 4600LS de uma frequência com duração de rastreamento de 0,30 hora.

A altimetria do apoio suplementar teve suas altitudes ortométricas determinadas por diferença geoidal definidas através do rastreamento de duas RRNN do IBGE, as quais deram altitude aos pontos do apoio suplementar. A diferença geoidal média encontrada foi de  $\Delta h = + 0,273$  m.

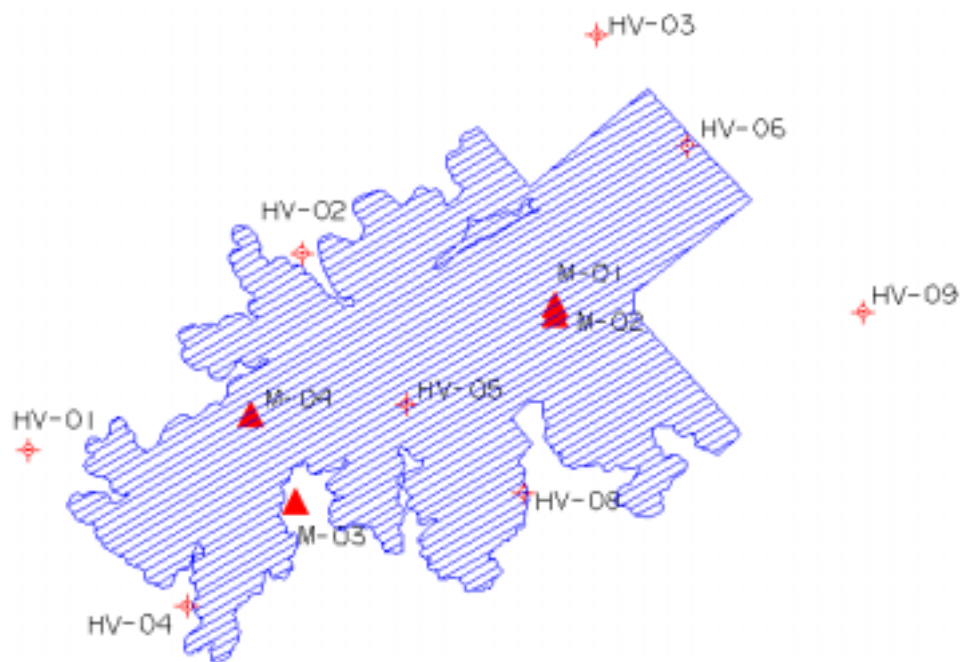

### ESQUEMA DO APOIO BÁSICO E SUPLEMENTAR

#### 7.3.3. Memória de Cálculo

Os cálculos das coordenadas plano-retangulares foram efetuados no sistema UTM – SAD 69, com origem em ponto com coordenadas geodésicas conhecidas conforme mencionado acima.

Os cálculos foram processados no software da Trimble Trimnet Plus versão 2.35 e encontram-se no *Tomo 3B – Estudos Cartográficos – Memória de Cálculo*, do *Volume I – Estudos Básicos*.



#### **7.4. AEROTRIANGULAÇÃO**

As imagens para a geração dos trabalhos foram obtidas a partir da scannerização dos negativos fotogramétricos na escala de 1:15.000, com utilização de “scanner fotogramétrico” com capacidade de geração de imagens digitais com “pixel” de 28 microns.

A aerotriangulação espacial foi executada em equipamentos digitais ISM dotados de programa específico para o cálculo e ajustamento da mesma utilizando a scannerização executada conforme estabelecido acima.

No cálculo da aerotriangulação foi utilizado o programa PAT-B do professor Ackermann.

Considerando a importância da aerotriangulação na precisão do produto final, os procedimentos foram rigorosamente controlados.

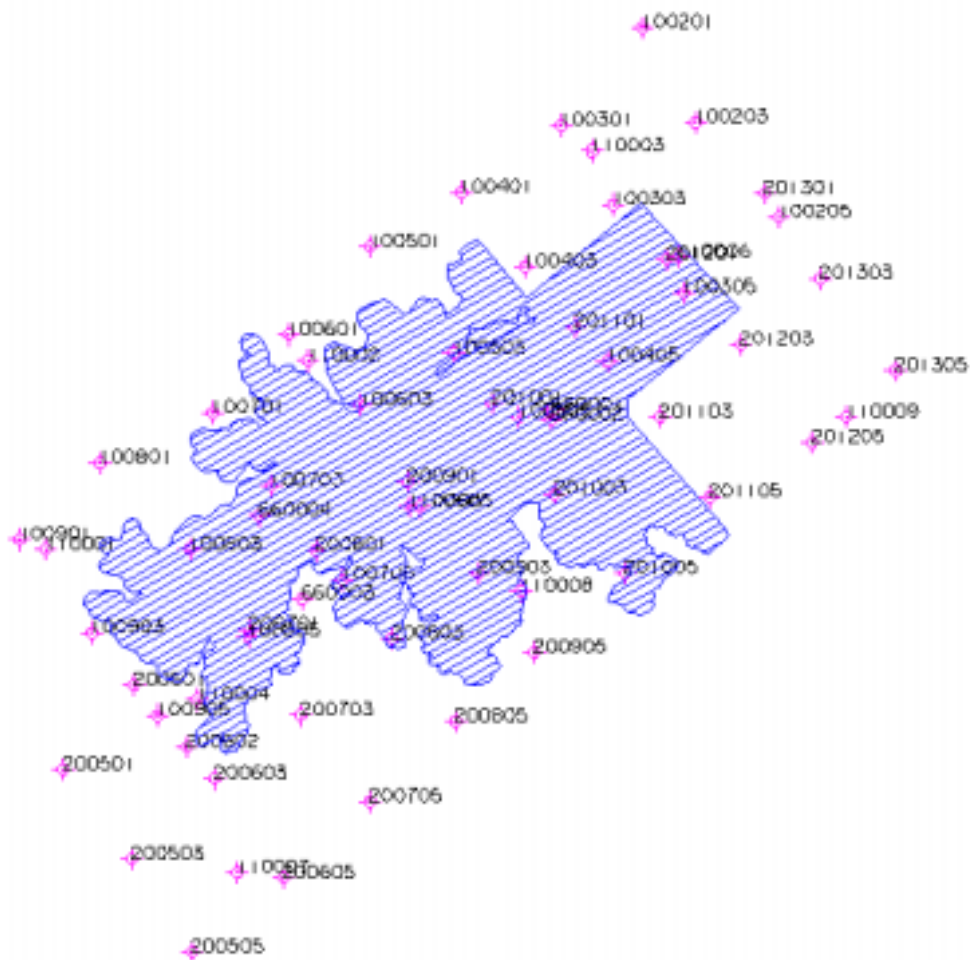

## ESQUEMA DE AEROTRIANGULAÇÃO

### 7.5. ARQUIVO GERENCIADOR

Foi gerado um arquivo gerenciador do projeto onde foram lançados:

- Apoio básico e suplementar implantado;
- Limite das áreas a serem mapeadas;
- Pontos da aerotriangulação;
- Articulação de folhas;
- Controle dos arquivos em trabalho de edição;



- As bases cartográficas foram geradas no formato do Sistema MaxiCAD, e sua formatação é digital tridimensional, estando seus elementos planimétricos condizentes com a altimetria gerada.

Apresentamos abaixo um esquema do arquivo gerenciador apresentando o esquema de articulação de folhas.

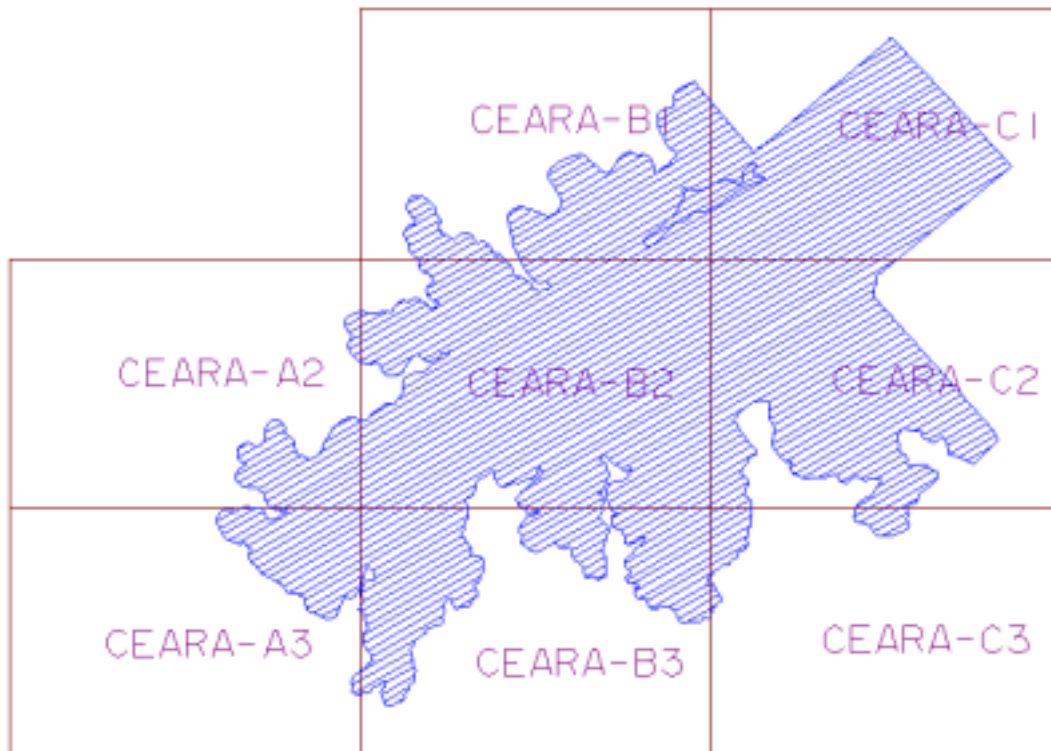

<b>Articulação</b>	<b>Desenho do Tomo 3A</b>
CEARÁ - A2	I-3A-04/12-000
CEARÁ - A3	I-3A-05/12-000
CEARÁ - B1	I-3A-06/12-000
CEARÁ - B2	I-3A-07/12-000
CEARÁ - B3	I-3A-08/12-000
CEARÁ - C1	I-3A-09/12-000
CEARÁ - C2	I-3A-10/12-000
CEARÁ - C3	I-3A-11/12-000



## **7.6. RESTITUIÇÃO FOTOGRAMÉTRICA**

Para a vetorização dos elementos cartográficos a seguir discriminados, foram utilizados restituidores digitais dotados de programa específico.

Elementos Cartográficos representados:

- Sistema hidrográfico;
- Altimetria;
- Referências de nível.

A altimetria foi definida até a cota 46,00 mais 100 metros, para maior segurança dos dados do projeto, perfazendo um total de 50,38 km<sup>2</sup> de área restituída.

Todos os trabalhos seguiram as INSTRUÇÕES REGULADORAS DAS NORMAS TÉCNICAS DA CARTOGRAFIA NACIONAL, atendendo ao padrão de PEC estabelecido a esse tipo de trabalho.

## **7.7. EDIÇÃO**

O processamento e edição dos dados espaciais planimétricos foram executados em estações gráficas computadorizadas.

Todas as informações complementares de toponímia foram impostadas obedecendo os padrões de posicionamento estabelecidos pela normas vigentes.

As operações de Revisão/Edição consistiram em:

- Recorte dos arquivos dos modelos restituídos;
- Inserção do arquivo recortado no arquivo principal da estação gráfica informatizada;
- Recorte dos arquivos gerados no formato das folhas das plantas;
- Edição e saída provisória para verificação das ligações dos modelos restituídos;



- Verificação final da continuidade de detalhes em folhas de plantas adjacentes e
- Preparação final, com enquadramento das folhas no formato estipulado, com lançamento do quadriculado gráfico e da máscara padrão com os dados de individualização das folhas, como segue:
  - Dados do sistema de projeção;
  - *Datum* horizontal e vertical;
  - Escalas gráfica e numérica;
  - Data do vôo, da reambulação e da edição;
  - Articulação das folhas;
  - Quadro de convenções;
  - Declinação magnética e data;
  - Coordenadas planas do reticulado;
  - Número de folha;
  - Entidade executora; e
  - Entidade contratante.

Nesta etapa deste trabalho foram restituídas somente as categorias de hidrografia e altimetria, os arquivos foram enviados juntamente com a ampliação fotográfica de cada área para que seja executado o cadastro, o restante das feições serão complementadas depois de findos os trabalhos de cadastro.

### **7.8. CONTROLE DE QUALIDADE**

Em cada fase de desenvolvimento da cartografia digital foi elaborada uma estratégia de controle de qualidade onde foram analisados e verificados todos os





passos que compõem cada fase, de forma que, as fases seguintes fossem isentas de discrepâncias anteriores.

No final da execução de cada mapa executou-se um controle de qualidade final onde foram analisadas todas as etapas que compuseram a construção da base cartográfica, mas de uma forma onde se analisou o todo das informações ali contidas.

Foi executada também uma consistência automática dos arquivos gerados de forma a manter o mesmo padrão de informações nos seus respectivos níveis com relação a nome, traço, simbologia, cor e espessura.

### **7.9. PRODUTOS ENTREGUES**

Serão entregue a SRH/CE os seguintes produtos a respeito do levantamento aerofotogramétrico da bacia da barragem Ceará:

- Uma coleção de aerofotos na escala do voo, em formato digital;
- Um foto índice na escala de 1:60.000;
- Monografias dos vértices implantados;
- 01 coleção de arquivos digitais, em formato DWG-3D na escala 1:5.000, com hidrografia e altimetria.



## 8. LEVANTAMENTO DE JAZIDAS

As áreas das ocorrências de materiais construtivos para execução da barragem Ceará, foram amarradas a partir do eixo barrável, através de uma poligonal locada com a utilização de um teodolito WILD T-1. As ocorrências objeto do levantamento planimétrico foram: duas Jazidas de material terroso; Areal e Pedreira.

### 8.1. JAZIDAS

Foram estudadas cinco jazidas para construção da barragem de terra. Inicialmente locou-se a poligonal de amarração das jazidas, em relação ao eixo barrável, em seguida, através de uma linha base auxiliar.

O quadro a seguir apresenta a quantidade de furos, a área levantada e a extensão da poligonal de amarração.

Local	Quantidade de Furos	Área (ha)	Extensão da Poligonal (m)
Jazida J-1	91	20,50	280,80
Jazida J-2	117	23,23 (*)	5.058,40
Jazida J-3	99	39,00	2.848,90
Jazida J-4	84	34,5	756,93
Jazida J-5	35	12,00	146,12

(\*) – Na Jazida J-2 apesar de ter sido levantada uma área de 23,23 ha, selecionou-se uma área de 16,68 ha para exploração.

No Tomo 3A, desenho I-3A-12/12-000, apresenta a localização das jazidas e no *Tomo 3C – Estudos Cartográficos – Cadernetas de Campo*, encontram-se as cadernetas de locação.

### 8.2. AREAIS



Para execução do filtro de areia e fonte de fornecimento de agregado miúdo para concretos da barragem Ceará, indicou-se o areal ao longo do rio Cauhípe (A-1), onde foram realizadas investigações geotécnicas por meio de poços à pá e picareta. Este areal situa-se nas proximidades da lagoa Nova, a cerca de 12 km de distância para a barragem, onde registrou-se as coordenadas E - 516.895 e N - 9.579.361 aferidas com GPS manual.

Identificou-se um outro areal, chamado A-2, ao longo do rio São Gonçalo, distando aproximadamente 42 km da barragem, na localidade de Umari, onde também foram realizados estudos geotécnicos. Como fonte complementar, identificou-se bancos de areia no leito do riacho Capitão Mor (A-3), próximos da Fazenda Patos, distantes cerca de 41 km para a barragem.

### 8.3. PEDREIRA

A pedreira P-1, situada no lado esquerdo do eixo da barragem principal, próxima da estaca 45, consiste de afloramento de granito são porém muito próximos das obras, cerca de 100 m. A pedreira P-3, situada a montante do eixo na margem esquerda do rio apresenta-se a cerca de 1,8 Km distante do eixo e apresenta afloramentos graníticos de boa qualidade. Uma outra pedreira, P-2, que poderá ser usada como reserva, foi identificada a aproximadamente 2,8 Km à jusante do eixo.

Nestes três locais foram registrados as coordenadas dos afloramentos com GPS manual que se encontram no quadro seguinte.

Pedreira	Sondagem	Cota (m)	Coordenadas UTM (m)	
			Este	Norte
P-1	-	-	521.660	9.573.278
P-2	-	-	523.014	9.575.372
P-3	FP-1	40,147	523.144	9.575.414
	FP-2	40,000	523.038	9.575.288

A localização da pedreira pode ser observada no desenho I-3A-12/12-000 do *Tomo 3A – Estudos Cartográficos – Desenhos*.

**Consórcio**

---



**MONTGOMERY WATSON**

